



COMUNE DI GENOVA

MUNICIPIO - BASSA VAL BISAGNO

DETERMINAZIONE DIRIGENZIALE N. 2017-303.0.0.-62

L'anno 2017 il giorno 05 del mese di Giugno il sottoscritto Bocchiardo Monica in qualita' di Segretario Generale del Municipio - Bassa Val Bisagno, ha adottato la Determinazione Dirigenziale di seguito riportata.

PRENOTAZIONE DI SPESA E INDIZIONE DI GARA PER INTERVENTI DI MANUTENZIONE STRAORDINARIA CONTROLLO E MONITORAGGIO SULLO STATO DI FUNZIONALITÀ DELLE APPARECCHIATURE DI CONDIZIONAMENTO E CLIMATIZZAZIONE DEL PIANO TERRA - REALIZZAZIONE IMPIANTO CLIMATIZZAZIONE AL PIANO II° DELLA SEDE DEL MUNICIPIO BASSA VALBISAGNO - PIAZZA MANZONI 1 – IMPORTO EURO 65.000,00. = (ONERI FISCALI INCLUSI) – CIG 6846519635- CUP B34E16000750004.

Adottata il 05/06/2017
Esecutiva dal 12/06/2017

05/06/2017	BOCCHIARDO MONICA
------------	-------------------

Sottoscritto digitalmente dal Dirigente Responsabile



COMUNE DI GENOVA

MUNICIPIO - BASSA VAL BISAGNO

DETERMINAZIONE DIRIGENZIALE N. 2017-303.0.0.-62

PRENOTAZIONE DI SPESA E INDIZIONE DI GARA PER INTERVENTI DI MANUTENZIONE STRAORDINARIA CONTROLLO E MONITORAGGIO SULLO STATO DI FUNZIONALITÀ DELLE APPARECCHIATURE DI CONDIZIONAMENTO E CLIMATIZZAZIONE DEL PIANO TERRA – REALIZZAZIONE IMPIANTO CLIMATIZZAZIONE AL PIANO II° DELLA SEDE DEL MUNICIPIO BASSA VALBISAGNO - PIAZZA MANZONI 1 – IMPORTO EURO 65.000,00. = (ONERI FISCALI INCLUSI) – CIG 6846519635- CUP B34E16000750004.

IL SEGRETARIO GENERALE DEL MUNICIPIO

Visto l'articolo 107 del D. Lgs. 267 del 18/08/2000;

Visto l'art. 4 – 16 e 17 - del D. Lgs. 165/2001 che prevede la distinzione delle funzioni proprie degli organi di direzione politica rispetto alle competenze e responsabilità dei Dirigenti, riservando a questi ultimi, tra l'altro, i compiti di gestione amministrativa;

Visti gli artt. 77 e 80 dello Statuto del Comune di Genova i quali, in conformità ai principi dettati dal D. Lgs. 267 del 18/08/2000, disciplinano le funzioni ed i compiti della dirigenza;

Visto il D.Lgs. 50/2016 con il quale è stato approvato il “Codice dei contratti pubblici di lavori, servizi, forniture”;

Visto il D.P.R. 207/2010;

Visto il D.Lgs. 81/2008;

Visto il Capitolato Generale per gli appalti, le forniture, le locazioni, le alienazioni e gli acquisti del Comune di Genova;

Visto il Civico Regolamento per le Acquisizioni in Economia di Lavori approvato con Deliberazione del C.C. n. 27 del 15.4.08 e s.m.i.;

Visto il Civico Regolamento di Contabilità;

Sottoscritto digitalmente dal Dirigente Responsabile

Visto il D.Lgs. n. 118/2011 “Disposizioni in materia di armonizzazione dei sistemi contabili e degli schemi di bilancio delle Regioni, degli Enti Locali e dei loro organismi”;

Visto il D.Lgs. n. 126 del 10-8-2014;

Vista la Deliberazione del Consiglio Comunale n° 117 del 18/05/2017, ad oggetto “Piano esecutivo di gestione 2017 – 2019”;

Accertato che i pagamenti conseguenti al presente provvedimento sono compatibili con i relativi stanziamenti di cassa di bilancio e con le regole di finanza pubblica;

Dato atto che il presente provvedimento è stato redatto nel rispetto della normativa sulla tutela dei dati personali;

Dato atto che il presente provvedimento è regolare sotto il profilo tecnico, amministrativo e contabile ai sensi dell’articolo 147 bis - comma 1 – del d.lgs. 267/2000

Premesso che:

La sede del Municipio Bassa Val Bisagno, sita in Piazza Manzoni, 1, necessita di interventi per la messa in sicurezza ed adeguamento degli ambienti di lavoro. Le priorità rilevate presso gli uffici municipali risultano essere relative al miglioramento del microclima interno degli ambienti di lavoro mediante un adeguamento degli impianti al piano terra ma soprattutto al secondo piano dell’edificio, che necessita di un intervento di condizionamento dei locali, in quanto gli stessi risultano in situazione critica a causa delle ridotte altezze, e della localizzazione nell’immediato sottotetto non coibentato, che provoca, nel periodo estivo, l’aumento delle temperature a livelli tali da raggiungere soglie di intolleranza;

Le opere, pertanto, sono funzionali alla salvaguardia della salute dei lavoratori e alla generale tutela della pubblica incolumità e/o di evitare limitazioni al funzionamento della struttura e degli uffici;

Considerato che:

Con deliberazione del Consiglio Municipale n° 6 del 25/5/2016 sono state destinati Euro 65.000,00 per la realizzazione di lavori di contenimento energetico e di sistemazione impianti, ai fini della tutela della salute dei lavoratori, da eseguirsi presso gli uffici di Piazza Manzoni, 1;

Con la Determinazione Dirigenziale n. 143 del 2016 sono stati approvati ed impegnati gli interventi di manutenzione straordinaria controllo e monitoraggio sullo stato di funzionalità delle apparecchiature di condizionamento e climatizzazione di cui all’oggetto, nel limite massimo di Euro 65.000,00 (oneri fiscali inclusi) finalizzati all’accensione del relativo mutuo, di cui agli elaborati tecnici, allegati quali parte integrante;

Vista la nota protocollo N. PG/2016/433539 del 29/12/2016 ad oggetto: “Assunzione mutui con Cassa Deposito Prestiti - anno 2016” in cui al punto 36 viene indicato l’importo di € 50.210,53 finanziati per i lavori di cui all’oggetto;

Sottoscritto digitalmente dal Dirigente Responsabile

Visto l'art. 192 del D.lgs. 267/2000, che prevede la predisposizione di apposita determinazione a contrarre relativamente a procedure in via di espletamento;

Ritenuto pertanto agire mediante procedura negoziata per lavori di manutenzione ordinaria a carattere d'urgenza da eseguire in strutture di civica proprietà o in uso al Comune, ubicate nel territorio del Municipio Bassa Val Bisagno, procedendo mediante di ricerca di mercato al fine di garantire criteri di trasparenza, rotazione ed economicità;

Tutto quanto sopra premesso:

DETERMINA

1. Di approvare, sulla scorta di quanto indicato in premessa, lavori di manutenzione straordinaria controllo e monitoraggio sullo stato di funzionalità delle apparecchiature di condizionamento e climatizzazione del piano terra – realizzazione impianto climatizzazione al piano II della sede del Municipio Bassa Valbisagno - Piazza Manzoni 1 – importo euro 65.000,00.= (oneri fiscali inclusi) secondo il seguente quadro economico:

Importo dell'appalto	€ 52.631,58
lavori a misura	€ 47.938,42
Lavori in economia	€ 974,09
Oneri di sicurezza da computare a misura	€ 3.719,07
I.V.A. al 22% su importo dell'appalto	€ 11.578,95
importo incentivo progettazione 1,5%	€ 789,47
80% da ripartire tra le varie figure tecniche e collaboratori	€ 631,58

Sottoscritto digitalmente dal Dirigente Responsabile

20% per acquisto beni, strumentazioni e tecnologie funzionali a progetti di innovazione e accrescimento dell'efficienza dell'Ente	€ 157,89
Importo complessivo	€ 65.000,00

2. Di procedere all'affidamento dei lavori di cui sopra con contratto a misura, a seguito di espletamento di procedura negoziata a' sensi dell'art. 36 comma 2 b del D.Lgs. 50/2016, alle condizioni del capitolato speciale di appalto, del computo metrico, dell'elenco prezzi, della relazione tecnica, delle tavole grafiche e dello schema di contratto, allegati al presente provvedimento quale parte integrante;

3. Di mandare a prelevare la somma di Euro 65.000,00 come sotto indicato:

- Euro 50.210,53 al capitolo 79224 c.d.c. 4703.8.05 "Servizi Tecnico Manutentivi Bassa Val Bisagno - Manutenzione straordinaria" del Bilancio 2017 e 2018 – PdC 2.2.1.9.999 SIOPE 2109 così suddiviso:

- Euro 21.597,71 CRONO 2016/339 C.O. 25018.75.3 mediante riduzione dell'IMPE 2017/1297 ed emissione di nuovo IMPE 2017/7430 – q. lavori;
- Euro 28.612,82 CRONO 2016/285 C.O. 25018.3.3 mediante riduzione dell'IMPE 2018/1334 ed emissione di nuovo IMPE 2018/2311 – q. lavori;

- Euro 14.000,00 al capitolo 79503 c.d.c. 4703.8.02 "Servizi Tecnico Manutentivi – acquisto attrezzature" del bilancio del Bilancio 2017 (Pdc 2.2.1.5.999) (IMPE 2017/7434) quota acquisti di attrezzature di condizionamento – Crono 2017/455 – C.O. 2122.73.5;

- Euro 789,47 al capitolo 79996 c.d.c. 165.8.80 "Contabilità e Finanza-Interventi straordinari in Conto Capitale" del Bilancio 2017 C.O. 90000.5.20 – CRONO 2016/654 incentivo per funzioni tecniche ex art. 113 del D.Lgs. 18.04.2016 n. 50 così ripartito:

- Euro 631,58 (costituzione fondo ex art. 113 D. Lgs. 18.4.2016 n. 50 comma 3) mediante riduzione dell'IMPE 2017/3285 ed emissione di nuovo IMPE 2017/7436;
- Euro 157,89 (acquisto beni e strumentazioni ex art. 113 D.Lgs. 18.4.2016 n. 50 comma 4) mediante riduzione dell'IMPE 2017/3286 ed emissione di nuovo IMPE 2017/7461;

4. Di finanziare la spesa di Euro 65.000,00 come segue:

Euro 50.210,53 con il Fondo Pluriennale Vincolato iscritto a Bilancio 2017 e 2018;
Euro 14.789,47 con quota dell'Avanzo Libero applicato al Bilancio 2017;

Sottoscritto digitalmente dal Dirigente Responsabile

5. Di nominare in qualità di Responsabile Unico del Procedimento il Geom. Mauro Danovaro in assenza di conflitto di interessi ex art. 6 bis L.241/1990, come introdotto dalla L. 190/2012;
6. Di dare atto che la spesa di cui al presente provvedimento non rientra nei limiti dell'art. 6 della Legge 122/2010;
7. Di dare atto che l'importo dell'appalto rimarrà fisso ed invariato, agendo il ribasso offerto solo sui prezzi capitolari;
8. Di dare atto che l'impegno è stato assunto a' sensi dell'art. 183 comma 3 del d.lgs. 267/2000;
9. Di dare atto che il presente provvedimento è stato redatto nel rispetto della normativa sulla tutela dei dati personali;
10. Di rinviare a successivi atti lo svolgimento della procedura, l'assegnazione dei lavori e l'impegno definitivo da essa derivato.

Il Segretario Generale del Municipio
Dott.ssa Monica Bocchiardo



COMUNE DI GENOVA

ALLEGATO ALLA DETERMINAZIONE DIRIGENZIALE N. 2017-303.0.0.-62

AD OGGETTO

PRENOTAZIONE DI SPESA E INDIZIONE DI GARA PER INTERVENTI DI MANUTENZIONE STRAORDINARIA CONTROLLO E MONITORAGGIO SULLO STATO DI FUNZIONALITÀ DELLE APPARECCHIATURE DI CONDIZIONAMENTO E CLIMATIZZAZIONE DEL PIANO TERRA – REALIZZAZIONE IMPIANTO CLIMATIZZAZIONE AL PIANO II° DELLA SEDE DEL MUNICIPIO BASSA VALBISAGNO - PIAZZA MANZONI 1 – IMPORTO EURO 65.000,00. = (ONERI FISCALI INCLUSI) – CIG 6846519635- CUP B34E16000750004.

Ai sensi e per gli effetti dell'articolo 183, comma 7, D.L.gs 267/2000 e s.s.m . si appone visto di regolarità contabile attestante la copertura finanziaria.

Il Dirigente del Settore Contabilità
[Dott. Giovanni Librici]

Sottoscritto digitalmente dal Dirigente Responsabile



COMUNE DI GENOVA

OGGETTO: Interventi di manutenzione straordinaria controllo e monitoraggio sullo stato di funzionalità delle apparecchiature di condizionamento e climatizzazione del piano terra - realizzazione impianto climatizzazione al piano II° della sede del Municipio Bassa Valbisagno - Piazza Manzoni 1

RELAZIONE TECNICA

L'edificio sito in Genova, Piazza Manzoni 1, con destinazione uffici del Municipio Bassa Val Bisagno, necessita d'interventi per la manutenzione straordinaria dell'impianto di condizionamento presente a piano terra e attualmente non funzionante e la realizzazione dell'impianto di climatizzazione al II° piano.

Tali interventi rivestono carattere prioritario in quanto nel periodo estivo sono state rilevate temperature molto alte (in particolare al II° piano) ed è necessario intraprendere azioni per adeguamento degli ambienti di lavori come specificato nell'allegato IV - Requisiti dei luoghi di lavoro del D.lgs 81 / 2008 e s.m.i. al punto 1.9.2.

Per il piano terra si procederà alla manutenzione straordinaria dell'impianto esistente e alla sostituzione dei compressori e gli split non funzionanti.

Per il secondo piano è necessario provvedere alla realizzazione di un nuovo impianto di climatizzazione.

L'edificio di Piazza Manzoni 1 è dotato di caratteristiche degne di interesse storico artistico ed è quindi soggetto a vincoli per ogni intervento di riqualificazione dello stesso.

L'impianto dovrà essere pertanto poco invasivo sulle strutture dell'involucro edilizio esistente e sarà costituito da una unità esterna, ad espansione diretta, in grado di collegare dieci terminali di emissione di cui nove passanti a muro ed uno a controsoffitto.

L'unità esterna sarà posizionata sul terrazzo posto sul retro dell'edificio al piano terra, le tubazioni di trasporto del gas refrigerante saranno in rame di idoneo diametro e fatte passare ad angolo lungo il perimetro esterno per raggiungere il secondo livello dell'edificio.

Si necessiterà ai fini dell'intervento dell'installazione di un sistema di impalcature rimovibili.

Il sistema di tubazioni passerà al piano secondo laddove possibile a controsoffitto (corridoi di collegamento) oppure lungo le pareti attraverso canalette in modo tale da creare una circuito per lo più incassato da cui si dipartiranno le unità interne di climatizzazione estiva ed invernale (ciclo inverter) minimizzando l'impatto strutturale ed estetico delle opere.

La soluzione a controsoffitto oltre a minimizzare l'impatto visivo deve garantire la possibilità di installazione di tubazioni di scarico della condensa che di norma devono avere una minima inclinazione. Se tale pendenza risultasse irrealizzabile a causa di altezze inferiori al necessario sarà da prevedere un sistema di pompe di assorbimento dei liquidi.

Tali tubi di condensa saranno in polietilene di diametro adeguato e passeranno per lo più a controsoffitto e scaricheranno in parte sia nei servizi igienico sanitari esistenti che in un canale disposto all'esterno che li convoglierà fino al terrazzo al P.T. dove sarà situata l'unità esterna.

Il sistema in pompa di calore dovrà prevedere la realizzazione di un impianto elettrico tramite un nuovo quadro a cui si collegherà l'unità esterna. A partire da quest'ultima vi sarà una rete di consensi ad alimentazione di ogni unità interna tipo Fancoil.

Le unità interne tipo Fancoil che a seguito di sopralluoghi, tracciati e calcoli dei fabbisogni energetici di ogni singolo locale dovranno avere le seguenti potenze:

- Unita interna a Parete Raffresc 1.7 kW Riscal 1.9 kW
- Unita interna a Parete Raffresc 2.2 kW Riscal 2.5 kW
- Unita interna a Parete Raffresc 2.8 kW Riscal 3.2 kW
- Unita interna a Parete Raffresc 3.6 kW Riscal 4.0 kW
- Unita interna a Parete Raffresc 4.5 kW Riscal 5 kW
- DERIV. VRV II P/C X<200
- DERIV. VRV III P/C 200<=X>290
- COMANDO A FILO da usare con TUTTE LE UNITA',

I progettisti

P.I. Domenico Bonadio

Geom. Daniela Murtas



TITOLO:

Interventi di manutenzione straordinaria controllo e monitoraggio sullo stato di funzionalità delle apparecchiature di condizionamento e climatizzazione del piano terra - realizzazione impianto climatizzazione al piano II° della sede del Municipio Bassa Valbisagno - Piazza Manzoni 1

Municipio Bassa Valbisagno
Piazza Manzoni n° 1

Responsabile del procedimento:

Geom. Mauro Danovaro

Progettista

P.I. Domenico Bonadio
Geom. Daniela Murtas

N. PARTITA COMUNE: IND 94

COD. COMPLESSO:

COD. EDIFICIO E00396

PIANO: 2

DATA RILIEVO

TAVOLA NR.

SCALA:

AGGIORNATO IL:

A CURA DI:

COMUNE DI GENOVA

POSIZIONAMENTO FANCOIL POSIZIONAMENTO TUBAZIONI

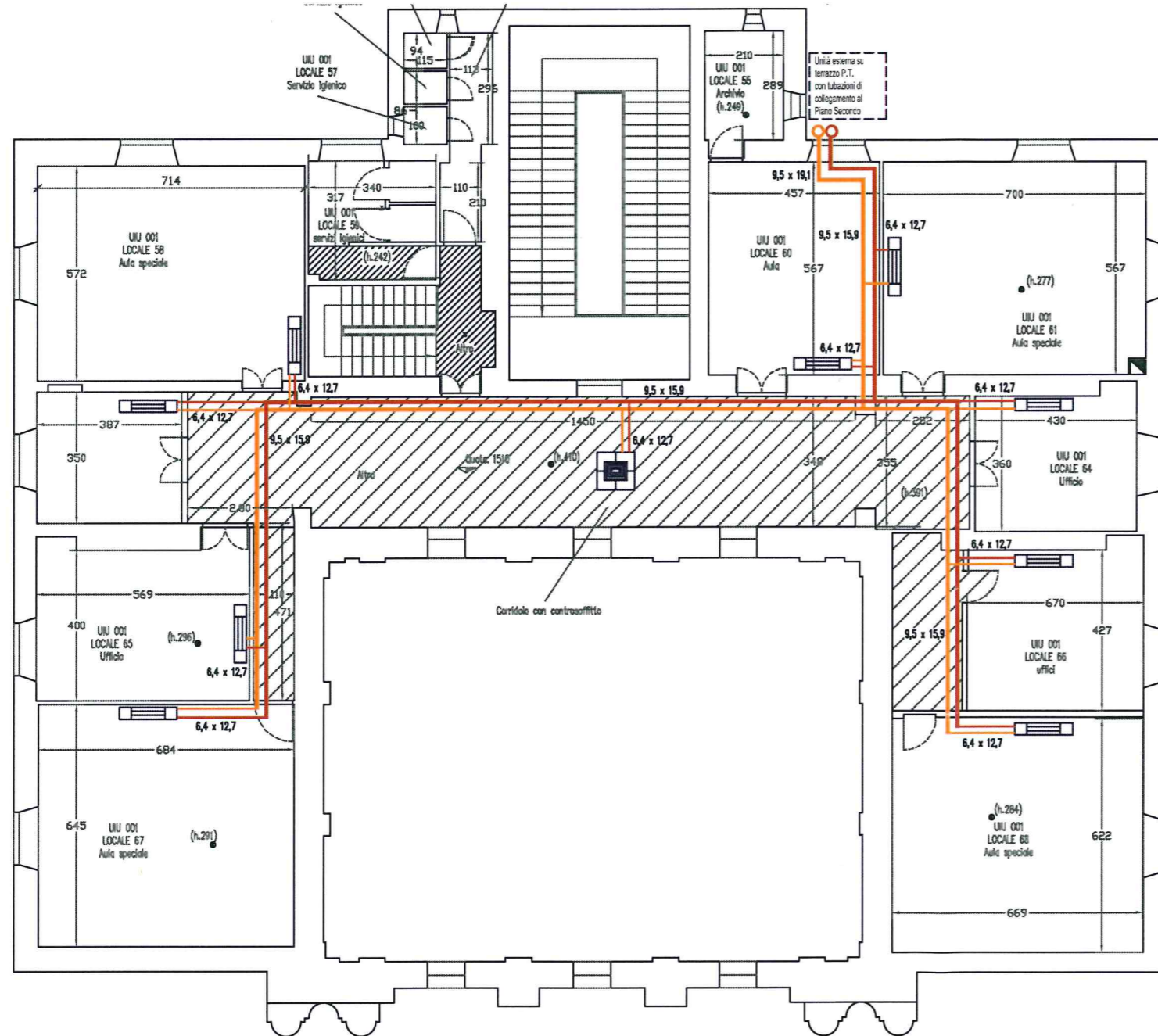

Legenda elementi

	TUBAZIONI DI COLLEGAMENTO GAS REFRIGERANTE AL P. 2
	TUBAZIONI SECONDARIE A MURO/CONTROSOFFITTO PER MANDATA E RITORNO - DIAMETRO RISP. 12,7 X 6,4
	TUBAZIONI PRINCIPALI A MURO/CONTROSOFFITTO PER MANDATA E RITORNO - DIAMETRO RISP. 15,9 X 9,5
	TUBAZIONI COLLEGAMENTO CON I PRINCIPALI PER MANDATA E RITORNO - DIAMETRO RISP. 19,1 X 9,5
	FANCOIL - UNITA' INTERNA A MURO TIPO VRV R410A
	FANCOIL - UNITA' INTERNA A CONTROSOFFITTO
	UNITA' ESTERNA A PIANO TERRA TIPO VRV IV-TS VENTOLE FRONTALI 8HP

TAVOLA IMPIANTO DI CLIMATIZZAZIONE

SCARICHI CONDENSA

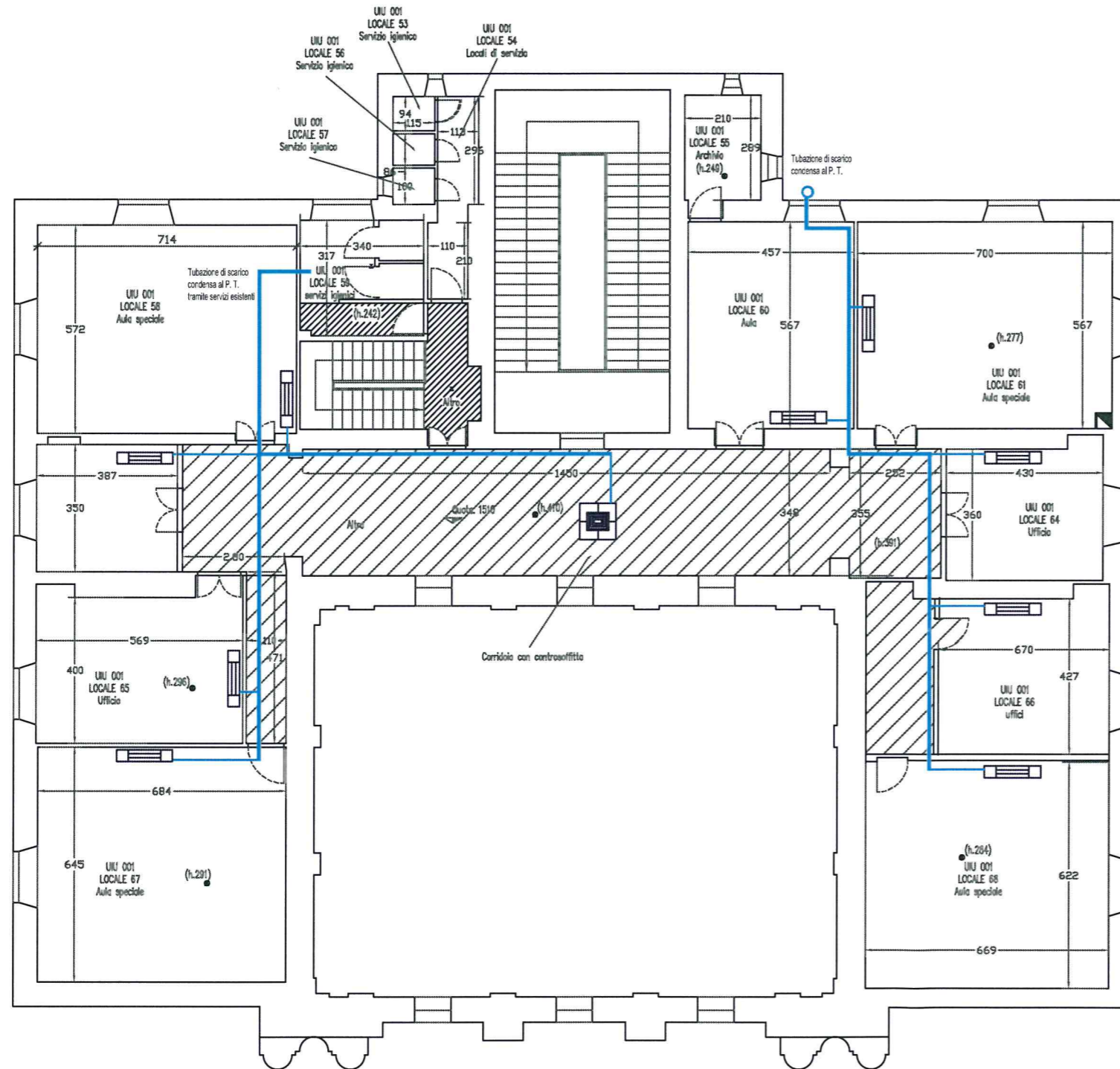

Legenda elementi





	TUBAZIONI DI SCARICO CONDENSA AL P. T.
	TUBAZIONI SECONDARIE A MURO/CONTROSOFFITTO
	TUBAZIONI PRINCIPALI A MURO/CONTROSOFFITTO
	FANCOIL - UNITA' INTERNA A MURO TIPO VRV R410A
	FANCOIL - UNITA' INTERNA A CONTROSOFFITTO

TAVOLA IMPIANTO DI CLIMATIZZAZIONE

Allegato 3

Out 1

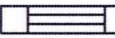

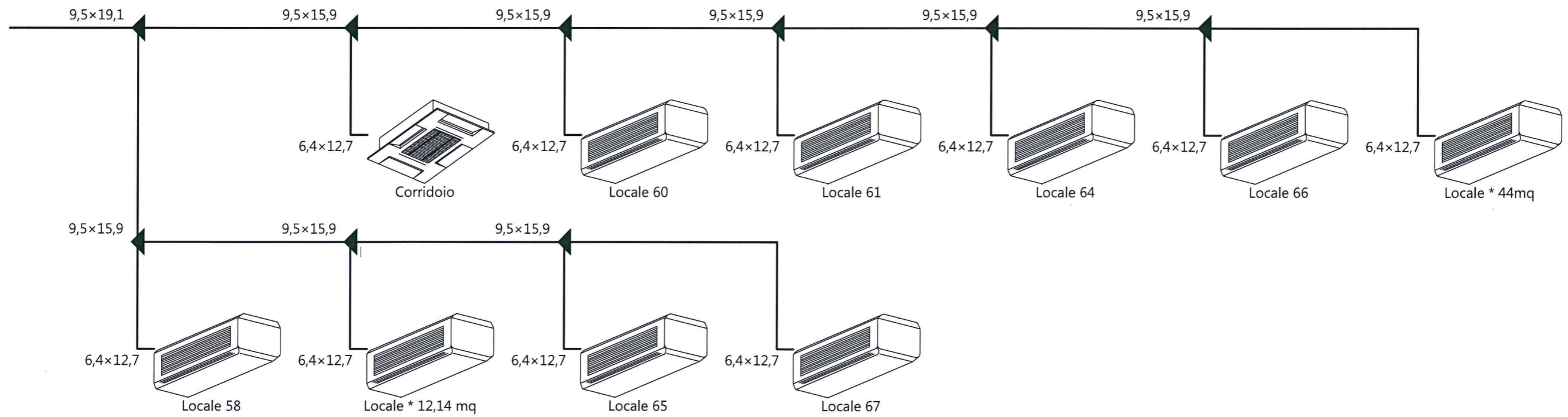
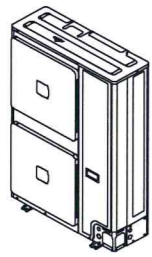
Allegato 4

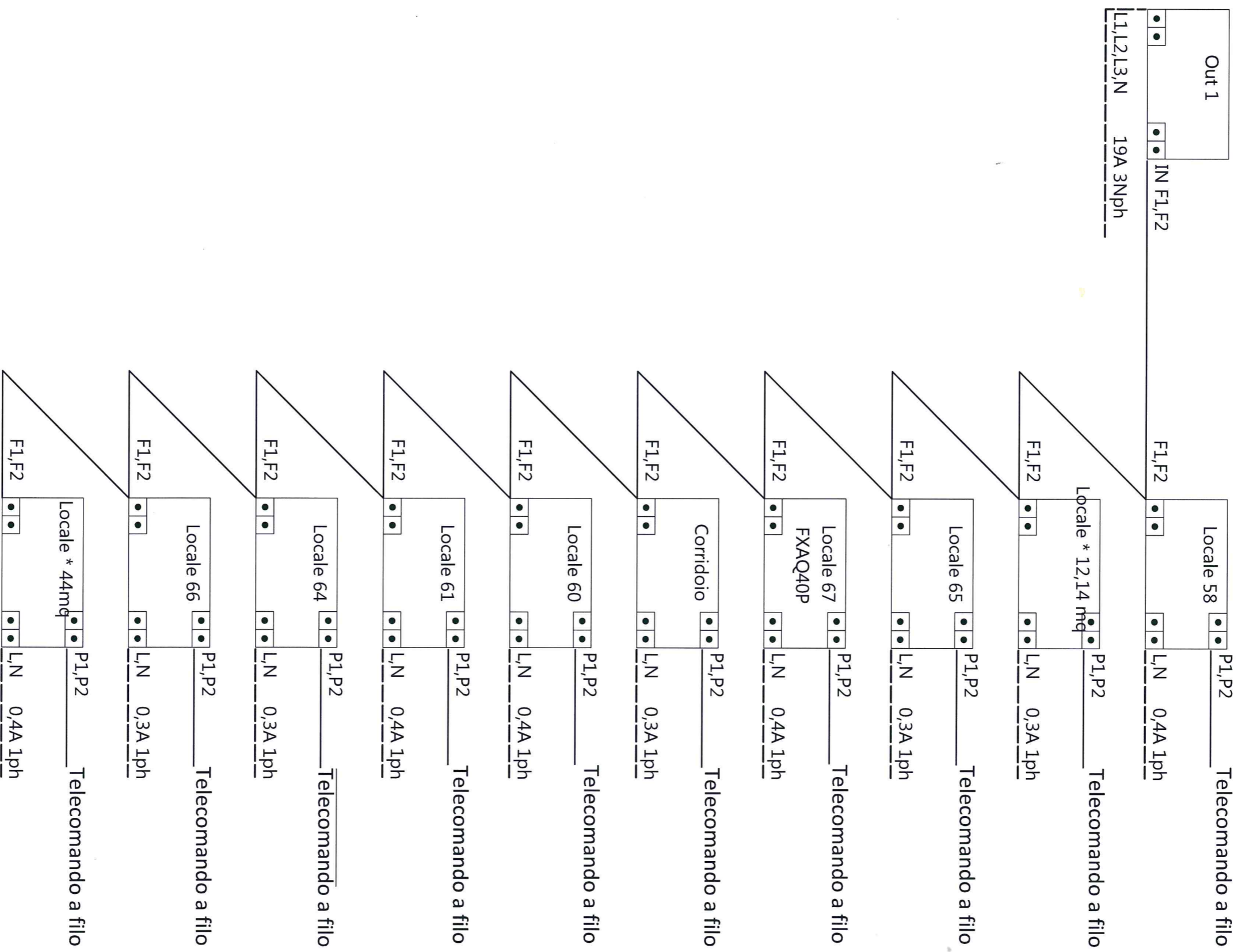



**MUNICIPIO III BASSA VALBISAGNO
AREA TECNICA**

LAVORI **INTERVENTI DI MANUTENZIONE STRAORDINARIA CONTROLLO E MONITORAGGIO
SULLO STATO DI FUNZIONALITÀ DELLE APPARECCHIATURE DI CONDIZIONAMENTO
E CLIMATIZZAZIONE DEL PIANO TERRA – REALIZZAZIONE IMPIANTO
CLIMATIZZAZIONE AL PIANO II° DELLA SEDE DEL MUNICIPIO BASSA VALBISAGNO -
PIAZZA MANZONI 1**

ELENCO DESCRITTIVO DELLE VOCI

IL DIRETTORE DEI LAVORI

Geom. Daniela Murtas

**IL RESPONSABILE UNICO DEL
PROCEDIMENTO**

Geom. Mauro Danovaro

Genova, 21/10/2016

INTERVENTI DI MANUTENZIONE STRAORDINARIA CONTROLLO E MONITORAGGIO SULLO STATO DI FUNZIONALITÀ DELLE APPARECCHIATURE DI CONDIZIONAMENTO E CLIMATIZZAZIONE DEL PIANO TERRA – REALIZZAZIONE IMPIANTO CLIMATIZZAZIONE AL PIANO II° DELLA SEDE DEL MUNICIPIO BASSA VALBISAGNO - PIAZZA MANZONI 1

ELENCO DESCRITTIVO DELLE VOCI COMPUTO 1

Codice	Descrizione dei lavori e delle somministrazioni	Um	Prezzo
1.1.20	Operaio specializzato (trentasei/43)	h	36,43
1.1.30	Operaio qualificato (trentatre/90)	h	33,90
25.7.55	Noleggio , compreso montaggio e smontaggio di ponteggio a castello delle dimensioni in pianta di 3,60x1,80 m, completo di piani di lavoro a chiusura ermetica , la posa di reti su tutto il perimetro,l'impianto di messa a terra, le botole e le scale ad ogni piano, esclusa la formazione di manovana e l'eventuale progettazione, valutato a metro di altezza (*) (centosessantasette/98)	m	167,98
30.E05.G10.010	Sola posa in opera di battiscopa o cornice, per cavi, tubazioni e simili, in opera a parete, fissato con appositi tasselli ad espansione, questi compresi; inclusa la sola posa del coperchio, degli eventuali raccordi (curve, manicotti, raccordi, ecc), delle eventuali divisioni interne ed i relativi accessori/pezzi speciali. in PVC. (sei/20)	m	6,20
30.E05.H05.015	Sola posa in opera di canalina metallica portacavi, compreso la sola posa del coperchio, dei relativi pezzi speciali e delle necessarie giunzioni, la fornitura e posa delle viti di giunzione e dei collegamenti equipotenziali. Esclusa la fornitura e posa delle mensole di fissaggio. Della sezione da 150 x 75 a 300 x 75 mm (tredici/22)	m	13,22
40.F10.H10.010	Solo posa in opera di accessori per impianti di termoregolazione compresi collegamenti elettrici: termostati ambiente, antigelo, umidostati ambiente (trentadue/71)	cad	32,71
40.H10.A20.020	Solo posa in opera di condizionatore tipo Dual Split System di qualsiasi potenzialita', composto da una unita' motocondensante esterna e due unita' ventilanti interne. Compresi i collegamenti elettrici tra le tre componenti e le staffe di fissaggio di ferro zincato delle unita', le canaline di mascheramento delle tubazioni e collegamenti elettrici. Escluso tubazioni, linee refrigeranti, raccordi, la linea elettrica di alimentazione, l'interruttore di protezione, lo scarico della condensa e la fornitura delle unita' interne ed esterne. Raffreddamento e/o riscaldamento per distanze complessive tra l'unita' esterna e le due unita' interne maggiori 5.00 m fino a 10.00 m. (ottocentodiciassette/37)	cad	817,37
40.L10.A10.010	Realizzazione di impianti di raffrescamento a ventilconvettori, compreso tubazioni per allaccio alla colonna montante, reti di scarico condensa alla colonna di scarico, isolamenti, valvole detentori e materiale di consumo. Esclusi gruppi refrigeratori e/o centrali frigoriferi, la fornitura dei ventilconvettori, la colonna montante e la colonna di scarico e gli impianti elettrici. Valutati a ventilconvettore: a due tubi (cinquecentocinquantadue/72)	cad	552,72
AT.N01.A10.070	Autocarro con portata da 19,00 t e gruetta da 3,50 t (settantaquattro/05)	h	74,05
AT.N06.M10.010	Montacarichi fino alla portata di 250 kg		

INTERVENTI DI MANUTENZIONE STRAORDINARIA CONTROLLO E MONITORAGGIO SULLO STATO DI FUNZIONALITÀ DELLE APPARECCHIATURE DI CONDIZIONAMENTO E CLIMATIZZAZIONE DEL PIANO TERRA – REALIZZAZIONE IMPIANTO CLIMATIZZAZIONE AL PIANO II° DELLA SEDE DEL MUNICIPIO BASSA VALBISAGNO - PIAZZA MANZONI 1

ELENCO DESCRITTIVO DELLE VOCI COMPUTO 1

Codice	Descrizione dei lavori e delle somministrazioni	Um	Prezzo
	(trentaquattro/49)	h	34,49
AT.N20.S20.030	Impalcature per interni, realizzate con cavalletti, trabattelli, strutture tubolari, misurate in proiezione orizzontale, piani di lavoro per altezza superiori ai 4,00 m e fino a 6,00 m. (venticinque/58)	m ²	25,58
np arrot	arrotondamento per imprevisti (centotrenta/13)	CAD	130,13
np colonne	realizzazione di colonne montanti e linea scarica condensa posta all'esterno dell'edificio sul retro per collegare l'unità esterna alla linea che ripartisce al II° Piano l'impianto di condizionamento (tremila/00)	CAD	3.000,00
np elettrico	Realizzazione di quota di impianto elettrico asservito all' unità esterna di climatizzazione, costituito dal collegamento della stessa al quadro elettrico di comando e controllo e dai relativi collegamenti equipotenziali. Tale impianto sarà realizzato tramite la posa di cavi multipolari o unipolari di adeguata sezione, passanti in tubazioni in PVC serie pesante di opportuno diametro e connessi in cassette di derivazione da parete in materiale isolante con coperchio, complete di raccordi ed elementi di fissaggio. (millecento/00)	cad	1.100,00
np elettrico interno	Realizzazione di impianto elettrico a servizio delle unità interne di climatizzazione, costituito da singole linee di alimentazione protette con idoneo interruttore dedicato e dal collegamento bus con l'unità esterna. Tale impianto sarà realizzato tramite la posa di cavi multipolari o unipolari di adeguata sezione, passanti in tubazioni in PVC serie pesante di opportuno diametro e connessi in cassette di derivazione da parete in materiale isolante con coperchio, complete di raccordi ed elementi di fissaggio. (duemilacinquecento/00)	CAD	2.500,00
np fori	Esecuzione di forometrie sulla parete perimetrale esterna e sulle pareti divisorie interne del fabbricato. Le dimensioni dei singoli fori dovranno essere tali da consentire il passaggio delle tubazioni gas e delle linee elettriche di collegamento, nonché della tubazione di scarico condensa (comprese quelle provenienti dai deumidificatori ambiente). Al termine di tali operazioni, si provvederà al ripristino delle quote di muratura interessata. (cinquemila/00)	CAD	5.000,00
np gas	fornitura e posa in opera di gas refrigerante ecologico - operazione di vuoto e pressatura circuiti (mille/00)	CAD	1.000,00
np regolatore	Fornitura e collocazione di controllo remoto ambiente , da installare a muro, con display a cristalli liquidi, dotato di microprocessore e di sensore di temperatura interno, con le seguenti funzioni : ON/OFF, scelta modo di funzionamento (raffreddamento/riscaldamento/deumidificazione/automatico/ventilazione), regolazione temperatura ambiente, regolazione velocità ventilatore, movimento e posizione deflettore automatico, visualizzazione temperatura ambiente, visualizzazione eventuali anomalie di funzionamento, timer interno giornaliero a 24 ore, comando di arresto emergenza, autodiagnosi e funzione di test run dell'unità interna, segnalazione filtro, controllo di sistemi di ventilazione e recupero interbloccati o indipendenti. Possibilità di limitare il campo di impostazione della temperatura, e di bloccare la tastiera. Possibilità di proibire ON/OFF, Modo, Regolazione temperatura, Reset segnalazione filtro. (duecentoventi/00)	CAD	220,00

INTERVENTI DI MANUTENZIONE STRAORDINARIA CONTROLLO E MONITORAGGIO SULLO STATO DI FUNZIONALITÀ DELLE APPARECCHIATURE DI CONDIZIONAMENTO E CLIMATIZZAZIONE DEL PIANO TERRA – REALIZZAZIONE IMPIANTO CLIMATIZZAZIONE AL PIANO II° DELLA SEDE DEL MUNICIPIO BASSA VALBISAGNO - PIAZZA MANZONI 1

ELENCO DESCRITTIVO DELLE VOCI COMPUTO 1

Codice	Descrizione dei lavori e delle somministrazioni	Um	Prezzo
np smontaggio	smontaggio vecchie unità non funzionanti e smaltimento alla discarica (mille/00)	CAD	1.000,00
np unità esterna	fornitura e collocazione di unità esterna a pompa di calore ad espansione diretta con condensazione ad aria e portata variabile di refrigerante R410A tramite doppio compressore ad inverter. Dovrà essere prevista per un impianto con circuito a due tubi, avente massimo 12 unità interne collegabili della potenza minima di 1,7 kW in raffreddamento e 1,9 kW in riscaldamento, la cui potenza complessiva resti compresa tra il 50% ed il 130% rispetto alla potenza nominale sopra indicata. L'unità esterna dovrà essere in grado di alimentare autonomamente la linea di trasmissione alle unità interne, incluse le valvole di espansione LEV, e i controlli remoti, senza che la mancanza di alimentazione di rete di una o più unità interne costituisca anomalia per il sistema. (diecimila/00)	CAD	10.000,00
PR.C56.A20.005	Unità esterne motocondensanti per raffreddamento e riscaldamento, a funzionamento ad inverter, con possibilità di abbinamento di più unità interne, della capacità frigorifera di: da 5 a 6Kw (milleottocentonovantasette/50)	cad	1.897,50
PR.C56.A30.005	Unità interne per installazione a vista complete di telecomando tipo a parete, da 2 a 3Kw (cinquecento trentuno/30)	cad	531,30
PR.C56.A30.010	Unità interne per installazione a vista complete di telecomando tipo a parete, oltre 3 fino a 4Kw (cinquecentoottantotto/23)	cad	588,23
PR.C56.A30.015	Unità interne per installazione a vista complete di telecomando tipo a parete, oltre 4 fino a 5Kw (seicentotrentadue/50)	cad	632,50
PR.E05.E05.025	Canaletta di PVC bianco o grigio autoestinguento con fondo chiuso, compreso il relativo coperchio, divisibile a più scomparti con apposite pareti divisorie, della sezione di circa: 120x40 mm. (otto/67)	m	8,67
PR.E05.F05.035	Canaletta portacavi di acciaio verniciato, piena o asolata della sezione di circa: 300x75x1,2 mm (quattordici/36)	m	14,36
PR.E05.F10.035	Coperchio in acciaio verniciato per canalette della larghezza di: 300 mm. (sei/87)	m	6,87



COMUNE DI GENOVA

SCHEMA DI CONTRATTO D'APPALTO SCRITTURA PRIVATA

COMUNE DI GENOVA

Appalto fra il Comune di Genova e l'Impresa

per l'esecuzione dei interventi di manutenzione straordinaria controllo e monitoraggio sullo stato di funzionalità delle apparecchiature di condizionamento e climatizzazione del piano terra - realizzazione impianto climatizzazione al piano II° della sede del Municipio Bassa Valbisagno - Piazza Manzoni 1

- Importo euro **52.631,58.=** (Oneri Fiscali Esclusi) - **CIG 6846519635.**

L'anno _____, il giorno _____ del mese di _____, in Genova.

Con la presente scrittura privata da registrarsi in caso d'uso.

tra

- il **Comune di Genova**, con sede in Genova, Via Garibaldi n. 9, Codice Fiscale 00856930102, rappresentato dalla Dott.ssa _____, nata a _____ il _____ domiciliata presso la sede del Comune, nella qualità di Segretario generale municipale in esecuzione della determinazione dirigenziale del Municipio Bassa Valbisagno n. _____ del _____

e

l'Impresa _____ di seguito per brevità denominata Impresa _____, con sede in _____ via C.A.P. _____ codice fiscale _____ e numero di iscrizione al Registro delle Imprese presso la Camera di Commercio Industria Artigianato Agricoltura di Genova numero _____ rappresentata dal _____ nato a _____ il _____ e domiciliato presso la sede dell'Impresa in qualità di Legale Rappresentante ;

Premesso

-che con Determinazione Dirigenziale del Municipio Bassa Valbisagno n. _____ in data _____ esecutiva ai sensi di legge, sono stati approvati i lavori di manutenzione straordinaria controllo e monitoraggio sullo stato di funzionalità delle apparecchiature di condizionamento e climatizzazione del piano terra - realizzazione impianto climatizzazione al piano II° della sede del Municipio Bassa Valbisagno - Piazza Manzoni 1

- che il giorno _____ ebbe luogo, presso questo Comune, la gara mediante ricerca di mercato per il conferimento in appalto dei suddetti lavori per un importo complessivo posto a base di gara di Euro 52.631,58 di cui Euro 3.719,07 per oneri per la sicurezza già predeterminati e non soggetti a ribasso e Euro 974,09 per lavori in economia, il tutto oltre I.V.A. al 22 % pari ad Euro 11.578.95;

- che in base alle risultanze della gara, riportate in apposito verbale del _____, al quale si fa pieno riferimento, i lavori in oggetto vennero aggiudicati provvisoriamente **(nel caso di lavori urgenti e indifferibili si farà riferimento al verbale di gara come atto di aggiudicazione definitiva)** all'Impresa _____ per avere questa offerto il ribasso percentuale del _____% (in lettere) operante solo sui singoli prezzi, restando invariato l'importo contrattuale posto a base di gara;

L'impresa

Il segretario Generale Municipale
(Dott.ssa Monica Bocchiardo)

- che con successiva Determinazione Dirigenziale del Municipio Bassa Valbisagno n. in data esecutiva ai sensi di legge, il Municipio stesso ha aggiudicato definitivamente l'appalto di cui trattasi all'Impresa

- che l'Impresa ha dichiarato di non trovarsi in situazioni di controllo o di collegamento con altri concorrenti o in una qualsiasi relazione, anche di fatto, se la situazione di controllo o la relazione comporta che le offerte siano imputabili a un unico centro decisionale allegando all'offerta la dichiarazione di non essere in una situazione di controllo di cui all'articolo 2359 del Codice Civile con nessun partecipante alla medesima procedura di gara;

- che sono stati compiuti gli adempimenti di cui all'art. 76, comma 5, lettera a), del D.Lgs. n. 50/2016 e s.m.i. e che sono decorsi almeno trentacinque giorni dall'ultima di tali comunicazioni, a' sensi dell'art. 32 comma 9 del D.Lgs. 50/2016.

Si conviene e stipula quanto segue:

TITOLO I - DISPOSIZIONI GENERALI

Articolo 1. Oggetto del contratto

1. Il Comune di Genova affida in appalto all'Impresa, che accetta senza riserva alcuna, l'esecuzione dei lavori di manutenzione straordinaria controllo e monitoraggio sullo stato di funzionalità delle apparecchiature di condizionamento e climatizzazione del piano terra - realizzazione impianto climatizzazione al piano II° della sede del Municipio Bassa Valbisagno - Piazza Manzoni 1

2. L'Impresa s'impegna alla loro esecuzione alle condizioni di cui al presente contratto e agli atti a questo allegati o da questo richiamati;

Articolo 2. Capitolato d'appalto.

1. L'appalto viene conferito ed accettato sotto l'osservanza piena, assoluta, inderogabile e inscindibile, oltre che del presente contratto, delle norme, condizioni, patti, obblighi, oneri e modalità dedotti e risultanti dal Capitolato Generale approvato con D.M. LL.PP. 19.4.2000 n. 145 in quanto vigente e compatibile con le disposizioni di cui al D.Lgs 50/2016 e del D.P.R. n. 207/2010 e dal capitolato speciale d'appalto unito alla Determinazione Dirigenziale del Municipio Bassa Valbisagno n° del, integrante il progetto, nonché alle condizioni di cui alla Determinazione Dirigenziale del Municipio Bassa Valbisagno n. del *(inserire provvedimento di aggiudicazione definitiva)*.

Articolo 3. Ammontare del contratto.

1. L'importo contrattuale ammonta ad € Euro 52.631,58 di cui Euro 3.719,07 per oneri per la sicurezza già predeterminati e non soggetti a ribasso e Euro 974,09 per opere in economia.

2. L'importo contrattuale è al netto dell'I.V.A. ed è fatta salva la liquidazione finale.

3. Il contratto è stipulato "a misura" ai sensi dell'art. 3 comma 1 lettera eeeee del D.Lgs 50/2016, per cui i prezzi unitari di cui al prezzario "Opere edili" ed Impiantistica" edito dall'Unione delle Camere di Commercio della Liguria edizione 2016 e l'elenco prezzi aggiuntivo con l'applicazione del ribasso offerto dall'appaltatore in sede di gara costituiscono l'elenco dei prezzi unitari contrattuali.

4. Qualora nel periodo di durata dell'appalto, nessun lavoro fosse ordinato l'Amministrazione comunale verserà all'Impresa il 10% (dieci per cento) dei 4/5 (quattro quinti) dell'importo contrattuale; ovvero il 10% della differenza tra i 4/5 e l'ammontare netto degli eventuali lavori eseguiti.

Articolo 4. Variazioni al progetto e al corrispettivo.

L'impresa

Il segretario Generale Municipale
(Dott.ssa Monica Bocchiardo)

1. Qualora il Comune di Genova, per il tramite della direzione dei lavori, richiedesse e ordinasse modifiche o varianti in corso d'opera, fermo restando il rispetto dell'articolo 149 del D.Lgs. 50/2016, le stesse verranno concordate e successivamente liquidate ai prezzi di contratto, ma se comportano categorie di lavorazioni non previste o si debbono impiegare materiali per i quali non risulta fissato il prezzo contrattuale, si procederà alla formazione di nuovi prezzi a norma dell'articolo 163 del D.P.R. n° 207/2010.

2. In ogni caso trova applicazione, verificandosene le condizioni, la disciplina di cui all'articolo 149 del D.Lgs 50/2016, e gli articoli 161 e 162 del Regolamento approvato con D.P.R. n. 207/2010

TITOLO II - RAPPORTI TRA LE PARTI

Articolo 5. Termini per l'inizio e l'ultimazione dei lavori.

1. Il Comune ha costituito, ai sensi dell'articolo 147 del D.P.R. 207/2010 l'Ufficio di Direzione lavori, preposto alla direzione ed al controllo tecnico contabile ed amministrativo di ogni lavoro oggetto del presente contratto. In particolare tale Ufficio dovrà garantire, attraverso specifiche figure professionali, un'assidua presenza nell'ambito del cantiere al fine di verificare il rispetto delle norme di conduzione e gestione tecnica dell'appalto soprattutto con riferimento al rispetto delle disposizioni contenute nel D.U.V.R.I., nei piani di sicurezza o, in caso di applicazione del D.Lgs 81/2008, nei piani di sicurezza e/o di quelle espressamente impartite dal Coordinatore della sicurezza in fase di esecuzione.

A tal fine, ed anche per verificare la presenza in cantiere di personale autorizzato munito di nulla osta o di contratto di assunzione, il Direttore Lavori potrà effettuare accertamenti sul cantiere, tramite personale della Polizia Municipale, dotato di titoli professionali adeguati e supportato dal coordinatore della sicurezza in fase operativa, ovvero del personale ispettivo del Ministero del Lavoro e della Previdenza Sociale.

In particolare, oltre agli accertamenti relativi alle condizioni di sicurezza del cantiere, il direttore dei lavori, anche attraverso il supporto del suddetto personale, verificherà l'impiego di personale autorizzato in cantiere, il cui elenco dovrà essere comunicato dall'Impresa all'atto della consegna dei lavori e ogni qualvolta vi siano delle modificazioni. In particolare l'elenco dovrà essere correlato dei rispettivi nulla osta o contratti di assunzione. A tal fine l'Impresa appaltatrice e le eventuali Imprese subappaltatrici dovranno fornire ai lavoratori impiegati un cartellino di riconoscimento, che dovrà essere sempre tenuto in posizione visibile da parte dei lavoratori operanti nel cantiere medesimo. Detto cartellino dovrà indicare le generalità del dipendente, nome, cognome, fotografia, Impresa di appartenenza e relativo contratto applicato, nonché la data di assunzione e, in caso di subappalto, la relativa autorizzazione.

Tale obbligo grava anche in capo ai lavoratori autonomi che esercitano direttamente la propria attività nel cantiere, i quali dovranno provvedere al riguardo per proprio conto, avendo cura inoltre di indicare il proprio committente. In caso di contemporanea presenza in cantiere di più datori di lavoro o lavoratori autonomi, di tale obbligo risponde in solido anche il Comune, nella persona del direttore lavori.

I datori di lavoro con meno di dieci dipendenti possono assolvere agli obblighi di cui sopra mediante annotazione, su apposito registro di cantiere vidimato dalla Direzione Provinciale del Lavoro, da tenersi in cantiere, degli estremi del personale giornalmente impiegato nei lavori.

In caso di presenza in cantiere di dipendenti non segnalati in precedenza al direttore dei lavori, lo stesso dovrà procedere immediatamente alla relativa segnalazione all'I.N.P.S., all'I.N.A.I.L. ed alla Cassa Edile Genovese, al fine di verificare la regolarità in relazione al rispetto delle norme del contratto di lavoro.

Inoltre a garanzia della sicurezza sul luogo di lavoro l'impresa dovrà osservare le disposizioni di cui all'art. 36 bis del D.L. 223 del 4 luglio 2006, convertito in Legge n. 248 del 4 agosto 2006.

2. I lavori devono essere consegnati con le modalità di cui all'articolo 153 del D.P.R. n. 207/2010, entro e non oltre 45 giorni dalla stipula del presente contratto. Della consegna sarà redatto processo verbale, dalla cui data decorre il tempo utile per ultimare tutti i lavori in appalto, fissato in 180 (centottanta) giorni naturali, successivi e continui, ma la durata di ogni singolo intervento sarà stabilita dalla direzione lavori in relazione alle caratteristiche e all'urgenza dell'opera stessa e con le modalità del Capitolato Speciale d'Appalto.

3. La consegna di cui al comma 2 è riferita alla prima delle consegne frazionate previste dal capitolato speciale. Il tempo utile di cui al comma 2 è riferito all'ultimazione integrale dei lavori, per l'ultimazione delle singole parti frazionate o funzionalmente autonome previste dal capitolato speciale, si fa riferimento a quest'ultimo.

Articolo 6. Penale per i ritardi.

1. Nel caso di mancato rispetto del termine indicato per l'esecuzione delle opere, per ogni giorno naturale consecutivo di ritardo nell'ultimazione dei lavori o per le scadenze fissate nel programma temporale dei lavori è applicata una penale pari all'uno (1,00) per mille dell'importo contrattuale corrispondente ad Euro 53,00

2. La penale, con l'applicazione della stessa aliquota di cui al comma 1 e con le modalità previste dal capitolato speciale d'appalto, trova applicazione anche in caso di ritardo nell'inizio dei lavori, nella ripresa dei lavori seguente un verbale di sospensione e nel rispetto delle soglie temporali intermedie fissate nel cronoprogramma, nel rispetto dei termini imposti dalla Direzione dei lavori per il ripristino di lavori non accettabili o danneggiati. La misura complessiva della penale non può superare il 10 %, pena la facoltà, per la stazione appaltante, di risolvere il contratto in danno dell'appaltatore.

Articolo 7. Sospensioni o riprese dei lavori.

1. È ammessa la sospensione dei lavori su ordine del direttore dei lavori nei casi di avverse condizioni climatologiche, di forza maggiore, o di altre circostanze speciali che impediscono la esecuzione o la realizzazione a regola d'arte dei lavori stessi, compresa la necessità di procedere alla redazione di una variante in corso d'opera nei casi previsti dall'articolo 107 del D.Lgs 50/2016.

2. La sospensione dei lavori permane per il tempo necessario a far cessare le cause che ne hanno comportato la interruzione, trova all'uopo applicazione l'art. 158 e 159 del Regolamento approvato con DPR 207/2010.

Articolo 8. Oneri a carico dell'appaltatore.

1. Sono a carico dell'Impresa tutti gli oneri già previsti dal capitolato speciale d'appalto, quelli imposti per legge, per regolamento o in forza del capitolato generale. In particolare l'Impresa deve garantire, anche attraverso un suo rappresentante, ai sensi dell'articolo 4 del D.M. 145/2000, per tutta la durata dei lavori, la presenza sul luogo di esecuzione degli stessi. Detto rappresentante può coincidere con il Direttore di cantiere nominato ai sensi dell'articolo 6 del citato D.M. 145/2000, individuato ai sensi del successivo punto 3 del presente articolo. Egli dovrà essere espressamente delegato a rappresentare in loco l'appaltatore per tutti gli adempimenti, che riguardano la sicurezza sui luoghi di lavoro. L'Amministrazione Comunale, con la massima tempestività, farà pervenire le necessarie comunicazioni anche nei confronti dell'Impresa presso la sua sede

2. L'Impresa è responsabile della disciplina e del buon ordine del cantiere e ha obbligo di osservare e far osservare al proprio personale le norme di legge e di regolamento

3. La direzione del cantiere ai sensi dell'articolo 6 decreto del Ministero dei LL.PP. 19.4.2000 n. 145 è assunta dal Sig. _____ Nato a _____ il _____ in qualità di Direttore Tecnico di cantiere, abilitato secondo le previsioni del capitolato speciale in rapporto alle caratteristiche delle opere da eseguire.

L'Impresa si impegna a comunicare tempestivamente al Comune eventuali modifiche del nominativo del soggetto incaricato.

4. L'Impresa, tramite il direttore di cantiere assicura l'organizzazione, la gestione tecnica e la conduzione del cantiere da parte di tutte le Imprese impegnate nell'esecuzione dei lavori Il direttore dei lavori ha il diritto di esigere il cambiamento del direttore di cantiere e del personale dell'appaltatore per indisciplina, incapacità o grave negligenza. L'Impresa è in tutti i casi responsabile dei danni causati dall'imperizia o dalla negligenza di detti soggetti, nonché della malafede o della frode nella somministrazione o nell'impiego dei materiali.

5. L'Impresa deve osservare le norme e prescrizioni dei contratti collettivi, delle leggi e dei regolamenti sulla tutela, sicurezza, salute, assicurazione e assistenza dei lavoratori. L'Impresa dovrà fornire l'elenco del personale impiegato e delle attrezzature.

6. Sono altresì a carico dell'Impresa gli oneri di cui all'articolo 25 del presente contratto.

Articolo 9. Contabilizzazione dei lavori.

1. La contabilizzazione dei lavori è effettuata in conformità alle disposizioni vigenti ed al capitolato speciale d'appalto.

2. Gli oneri per la sicurezza sono contabilizzati con gli stessi criteri stabiliti per i lavori, con la sola eccezione del prezzo che è quello contrattuale prestabilito dalla stazione appaltante e non soggetto al ribasso offerto in sede di gara.

3. Le misurazioni e i rilevamenti sono fatti in contraddittorio tra le Parti; tuttavia se l'appaltatore rifiuta di presenziare alle misure o di firmare i libretti delle misure o i brogliacci, il direttore dei lavori procede alle misure in presenza di due testimoni, i quali devono firmare i libretti o brogliacci suddetti.

4. Per i lavori da liquidare su fattura e per le prestazioni da contabilizzare in economia si procede secondo le relative speciali disposizioni.

5. Gli oneri per la sicurezza, stimati ai sensi del D.Lgs. n. 81/2008, non saranno soggetti al ribasso offerto in sede di gara che opererà solo sulla restante parte.

6. Qualora per gli interventi rientranti nell'ambito di applicazione del D.Lgs. 81/2008 e successive modifiche e integrazioni, risultasse una percentuale di incidenza di tali oneri diversa, esclusivamente per tali interventi saranno applicati gli oneri della sicurezza, così come quantificati nei relativi piani di sicurezza e di coordinamento.

Articolo 10. Modifica del contratto durante il periodo di efficacia

1. Le modifiche, nonché le varianti, dei contratti di appalto in corso di validità devono essere autorizzate dal RUP con le modalità previste dall'ordinamento della stazione appaltante cui il RUP dipende. I contratti di appalto nei settori ordinari possono essere modificati senza una nuova procedura di affidamento nei casi di cui all'art. 106 del Dlgs. 50/2016.

Articolo 11. Pagamenti in acconto e pagamenti a saldo.

1. E' prevista ai sensi dell'art. 35 c. 18 del D.Lgs. n. 50/2016 la corresponsione in favore dell'appaltatore di un'anticipazione pari al 20% dell'importo contrattuale. Nel caso di contratti sottoscritti nel corso dell'ultimo trimestre dell'anno, l'anticipazione è effettuato nel primo mese dell'anno successivo ed è compensata nel corso del

medesimo anno contabile. Per l'anticipazione di cui sopra si applicano gli art. 124 comma 1 e 2 e 140 commi 2 e 3 del D.P.R. 207/2010

2. All'appaltatore saranno corrisposte anticipazioni sul corrispettivo ai sensi di quanto previsto all'articolo 186 del D.P.R. 207/2010 così come disposto dal Capitolato Speciale d'Appalto

3. All'Impresa . verranno corrisposti pagamenti in acconto dei lavori eseguiti al raggiungimento di Euro 22.000,00 per ogni stato avanzamento lavori con le modalità di cui all'articolo 194 del D.P.R. 207/2010, al netto della ritenuta dello 0,50% di cui all'articolo 4 comma 3, del DPR 207/2010. I pagamenti relativi dovranno essere effettuati dal Comune entro i termini di cui all'articolo 143 del DPR 207/2010.

- 45 giorni dalla maturazione dello stato di avanzamento per l'emissione del certificato di pagamento;

- 30 giorni dall'emissione del certificato di pagamento per l'ordine di pagamento.

Ai sensi della Legge 28 gennaio 2009 n. 2 per ogni pagamento in acconto si procederà nei confronti dell'appaltatore e degli eventuali subappaltatori, alla richiesta del Documento Unico di Regolarità Contributiva (D.U.R.C.) relativo al cantiere interessato dai lavori; l'appaltatore dovrà produrre copia dei versamenti agli organismi paritetici previsti dalla contrattazione collettiva, ove dovuti. La mancata presentazione, come pure l'irregolarità, del suddetto D.U.R.C. sono causa ostativa all'emissione del certificato di pagamento e comporta la sospensione dei termini per il pagamento degli acconti e del saldo di cui all'articolo 143 del D.P.R. n. 207/2010.

In caso di mancato pagamento del subappaltatore, ossia in caso di mancata esibizione delle fatture quietanzate e conformi a quanto stabilito nella Legge n. 136/2010 e s.m.i., da parte dell'affidatario, la stazione appaltante sospende il successivo pagamento in favore dell'appaltatore medesimo.

Qualora i lavori ordinati rimangano sospesi per un periodo superiore a 60 (sessanta) giorni per cause non dipendenti dall'appaltatore e comunque non imputabili al medesimo, l'appaltatore può chiedere ed ottenere che si provveda alla redazione dello stato di avanzamento e all'emissione del certificato di pagamento, prescindendo da quanto stabilito al primo capoverso del presente comma 2.

Al termine di ogni lavoro oggetto di intervento, sempre previo accertamento della regolarità contributiva con le modalità di cui sopra, si darà luogo al pagamento dell'ultima rata di acconto.

Qualsiasi altro credito eventualmente spettante all'impresa per l'esecuzione dei lavori è pagato, quale rata di saldo, entro 90 giorni dall'emissione del certificato di regolare esecuzione previa garanzia fidejussoria art. 124 del D.P.R. n. 207/2010.

Il pagamento della rata di saldo non costituisce presunzione di accettazione dell'opera, ai sensi dell'articolo 1666, secondo comma, del codice civile ed è corrisposto previo l'accertamento della regolarità contributiva effettuato con le modalità più volte citate.

Nel caso di pagamenti di importo superiore a diecimila EURO, qualora la Civica Amministrazione non lo accerti direttamente, l'Impresa beneficiaria dovrà presentare apposita dichiarazione sostitutiva di atto di notorietà attestante l'assenza di qualsiasi inadempimento derivante dalla notifica di una o più cartelle di pagamento per imposte e tasse, ovvero lo stato e la misura delle somme eventualmente dovute, fino alla concorrenza del medesimo importo. La Civica Amministrazione, prima di effettuare il pagamento a favore del beneficiario, provvederà a una specifica verifica, ai sensi di quanto disposto dall'articolo 4 del D.M.E. e F. n. 40 del 18 gennaio 2008, presso "Equitalia S.p.A."

Tale operazione comporta la sospensione dei termini per il pagamento. L'eventuale presenza di debiti in misura pari almeno all'importo di diecimila EURO produrrà la sospensione del pagamento delle somme dovute al beneficiario

L'impresa

Il segretario Generale Municipale
(Dott.ssa Monica Bocchiardo)

fino alla concorrenza dell'ammontare del debito rilevato, nonché la segnalazione della circostanza all'Agente della riscossione competente per territorio, ai fini dell'esercizio dell'attività di riscossione delle somme iscritte a ruolo, ai sensi e agli effetti dell'art. 3 del D.M.E. e F. n. 40 del 18 gennaio 2008.

In caso di accertata irregolarità contributiva, dallo stato finale saranno trattenute le somme dovute all'INPS, all'INAIL ed alla CASSA EDILE GENOVESE, ove richiesto, limitatamente alle prestazioni oggetto del presente contratto, da parte dell'appaltatore e degli eventuali subappaltatori e per questi ultimi limitatamente al periodo in cui si sono svolte le lavorazioni in subappalto.

4. I pagamenti saranno effettuati mediante certificato di pagamento e l'emissione di bonifico bancario presso la Banca . - Agenzia n. - di - : - C/C - Codice IBAN dedicato anche in via non esclusiva alle commesse pubbliche - CODICE DI RISCONTRO : ABI

La persona delegata a operare sul suddetto conto bancario è il Sig. nato a il Codice Fiscale .

Ai sensi e per gli effetti del comma 5 dell'art. 3 della Legge n. 136/2010 il C.I.G. attribuito alla gara è CUP

Ai sensi dell'art. 3 della Legge n. 136/2010 tutti i movimenti finanziari relativi al presente appalto devono essere registrati sui conti correnti dedicati anche in via non esclusiva e, salvo quanto previsto al comma 3 dell'art. 3 della Legge n. 136/2010, devono essere effettuati esclusivamente tramite lo strumento del bonifico bancario o postale o con strumenti diversi purché idonei a garantire la piena tracciabilità delle operazioni.

In particolare i pagamenti destinati ai dipendenti, consulenti e fornitori di beni e servizi rientranti tra le spese generali, nonché quelli destinati all'acquisto di immobilizzazioni tecniche devono essere eseguiti tramite conto corrente dedicato anche in via non esclusiva alla commesse pubbliche, per il totale dovuto, anche se non riferibile in via esclusiva alla realizzazione degli interventi.

L'Impresa si impegna a comunicare, entro sette giorni, alla stazione appaltante eventuali modifiche degli estremi indicati e si assume gli obblighi di tracciabilità dei flussi finanziari di cui alla Legge n. 136/2010.

La persona autorizzata dall'appaltatore, qualora non coincidesse con lo stesso, a sottoscrivere i documenti contabili è il Sig . L'impresa s'impegna a comunicare tempestivamente al Comune eventuali modifiche dei nominativi dei soggetti incaricati. E' consentita la cessione del credito derivante dai corrispettivi d'appalto effettivamente maturati.

Articolo 12. Ritardo nei pagamenti.

1. In caso di ritardo nell'emissione dei certificati di pagamento o dei titoli di spesa relativi agli acconti ed alla rata di saldo spettano all'appaltatore gli interessi, legali ed eventualmente quelli moratori, nella misura e con le modalità ed i termini di cui all'articolo 144 del DPR 207/2010.

2. Trascorsi i termini di cui sopra o, nel caso in cui l'ammontare delle rate d'acconto raggiunga il quarto dell'importo netto contrattuale, l'appaltatore ha facoltà di agire ai sensi dell'articolo 1460 del codice civile, ovvero, previa costituzione in mora della stazione appaltante e trascorsi 60 giorni dalla medesima, di ricorrere al giudice ordinario per la risoluzione del contratto.

Articolo 13. Regolare esecuzione e collaudo, gratuita manutenzione.

1. L'accertamento della regolare esecuzione dei lavori avviene con l'emissione del certificato di regolare esecuzione, da parte del direttore lavori, confermato dal responsabile del procedimento, entro tre mesi dall'ultimazione lavori.

L'impresa

Il segretario Generale Municipale
(Dott.ssa Monica Bocchiardo)

2. Il predetto certificato assume carattere definitivo decorsi due anni dalla sua emissione e deve essere approvato dalla stazione appaltante; il silenzio di quest'ultima protrattosi per due mesi oltre predetto termine di due anni equivale ad approvazione.

3. Salvo quanto disposto dall'articolo 1669 del codice civile, l'appaltatore risponde per la difformità ed i vizi dell'opera, ancorché riconoscibili, purché denunciati dalla stazione appaltante prima che il certificato di regolare esecuzione, trascorsi due anni dalla sua emissione, assuma carattere definitivo.

4. L'appaltatore deve provvedere alla custodia, alla buona conservazione e alla gratuita manutenzione di tutte le opere e impianti oggetto dell'appalto fino all'approvazione degli atti di collaudo da effettuarsi entro i termini di legge; resta nella facoltà della stazione appaltante richiedere la consegna anticipata di parte o di tutte le opere ultimate.

Articolo 14. Risoluzione del contratto.

1. Il Comune di Genova ha facoltà di risolvere il contratto con le modalità previsti dall'articolo 108 del D.lgs. 50/2016, nei caso si verifichi una o più delle seguenti condizioni:

a) il contratto ha subito una modifica sostanziale che avrebbe richiesto una nuova procedura di appalto ai sensi dell'articolo 106 del dlgs 50/2016;

b) con riferimento alle modificazioni di cui all'articolo 106, comma 1, lettere b) e c) del dlgs 50/2016 sono state superate le soglie di cui al comma 7 del predetto articolo; con riferimento alle modificazioni di cui all'articolo 106, comma 1, lettera e) del predetto articolo, sono state superate eventuali soglie stabilite dalle amministrazioni aggiudicatrici o dagli enti aggiudicatori; con riferimento alle modificazioni di cui all'articolo 106, comma 2 del dlgs 50/2016, sono state superate le soglie di cui al medesimo comma 2, lettere a) e b);

c) l'aggiudicatario si è trovato, al momento dell'aggiudicazione dell'appalto in una delle situazioni di cui all'articolo 80, comma 1 del dlgs 50/2016, per quanto riguarda i settori ordinari e avrebbe dovuto pertanto essere escluso dalla procedura di appalto o di aggiudicazione della concessione;

d) l'appalto non avrebbe dovuto essere aggiudicato in considerazione di una grave violazione degli obblighi derivanti dai trattati, come riconosciuto dalla Corte di giustizia dell'Unione europea in un procedimento ai sensi dell'articolo 258 TFUE, o di una sentenza passata in giudicato per violazione del presente codice.

2. Le stazioni appaltanti devono risolvere un contratto pubblico durante il periodo di efficacia dello stesso qualora:

a) nei confronti dell'appaltatore sia intervenuta la decadenza dell'attestazione di qualificazione per aver prodotto falsa documentazione o dichiarazioni mendaci;

b) nei confronti dell'appaltatore sia intervenuto un provvedimento definitivo che dispone l'applicazione di una o più misure di prevenzione di cui al codice delle leggi antimafia e delle relative misure di prevenzione, ovvero sia intervenuta sentenza di condanna passata in giudicato per i reati di cui all'articolo 80 del D.Lgs. 50/2016.

3. Quando il direttore dei lavori o il responsabile dell'esecuzione del contratto, se nominato, accerta un grave inadempimento alle obbligazioni contrattuali da parte dell'appaltatore, tale da comprometterne la buona riuscita delle prestazioni, invia al responsabile del procedimento una relazione particolareggiata, corredata dei documenti necessari, indicando la stima dei lavori eseguiti regolarmente, il cui importo può essere riconosciuto all'appaltatore. Egli formula, altresì, la contestazione degli addebiti all'appaltatore, assegnando un termine non inferiore a quindici giorni per la presentazione delle proprie controdeduzioni al responsabile del procedimento. Acquisite e valutate negativamente le predette controdeduzioni, ovvero scaduto il termine senza che l'appaltatore abbia risposto, la stazione appaltante su proposta del responsabile del procedimento dichiara risolto il contratto.

4. Qualora, al di fuori di quanto previsto al comma 3, l'esecuzione delle prestazioni ritardi per negligenza dell'appaltatore rispetto alle previsioni del contratto, il direttore dei lavori o il responsabile unico dell'esecuzione del contratto, se nominato gli assegna un termine, che, salvo i casi d'urgenza, non può essere inferiore a dieci giorni, entro i quali l'appaltatore deve eseguire le prestazioni. Scaduto il termine assegnato, e redatto processo verbale in contraddittorio con l'appaltatore, qualora l'inadempimento permanga, la stazione appaltante risolve il contratto, fermo restando il pagamento delle penali.

5. Nel caso di risoluzione del contratto l'appaltatore ha diritto soltanto al pagamento delle prestazioni relative ai lavori, servizi o forniture regolarmente eseguiti, decurtato degli oneri aggiuntivi derivanti dallo scioglimento del contratto.

6. Il responsabile unico del procedimento nel comunicare all'appaltatore la determinazione di risoluzione del contratto, dispone, con preavviso di venti giorni, che il direttore dei lavori curi la redazione dello stato di consistenza dei lavori già eseguiti, l'inventario di materiali, macchine e mezzi d'opera e la relativa presa in consegna.

7. Qualora sia stato nominato, l'organo di collaudo procede a redigere, acquisito lo stato di consistenza, un verbale di accertamento tecnico e contabile con le modalità di cui al presente codice. Con il verbale è accertata la corrispondenza tra quanto eseguito fino alla risoluzione del contratto e ammesso in contabilità e quanto previsto nel progetto approvato nonché nelle eventuali perizie di variante; è altresì accertata la presenza di eventuali opere, riportate nello stato di consistenza, ma non previste nel progetto approvato nonché nelle eventuali perizie di variante.

8. Nei casi di cui ai commi 2 e 3, in sede di liquidazione finale dei lavori, servizi o forniture riferita all'appalto risolto, l'onere da porre a carico dell'appaltatore è determinato anche in relazione alla maggiore spesa sostenuta per affidare ad altra impresa i lavori ove la stazione appaltante non si sia avvalsa della facoltà prevista dall'articolo 110, comma 1 del D.Lgs. 50/2016.

9. Nei casi di risoluzione del contratto di appalto dichiarata dalla stazione appaltante l'appaltatore deve provvedere al ripiegamento dei cantieri già allestiti e allo sgombero delle aree di lavoro e relative pertinenze nel termine a tale fine assegnato dalla stessa stazione appaltante; in caso di mancato rispetto del termine assegnato, la stazione appaltante provvede d'ufficio addebitando all'appaltatore i relativi oneri e spese. La stazione appaltante, in alternati va all'esecuzione di eventuali provvedimenti giurisdizionali cautelari, possessori o d'urgenza comunque denominati che inibiscano o ritardino il ripiegamento dei cantieri o lo sgombero delle aree di lavoro e relative pertinenze, può depositare cauzione in conto vincolato a favore dell'appaltatore o prestare fidejussione bancaria o polizza assicurativa con le modalità di cui all'articolo 93 del D.Lgs. 50/2016, pari all'uno per cento del valore del contratto. Resta fermo il diritto dell'appaltatore di agire per il risarcimento dei danni.

Articolo 14 bis. Tracciabilità dei pagamenti.

1. L'Impresa, consapevole dei vincoli di cui agli artt. 11 e 14 del presente contratto, si assume gli obblighi di tracciabilità contenuti nella Legge n. 136/2010, così come modificata dalla Legge n. 217 in data 17 dicembre 2010 di conversione del Decreto Legge n. 187/2010.

In particolare, ai fini della tracciabilità dei flussi finanziari, gli strumenti di pagamento devono riportare per ciascuna transazione posta in essere in relazione al presente contratto il codice identificativo gara ed il Codice Unico Progetto di cui all'articolo 11 del presente contratto.

Articolo 15. Controversie.

L'impresa

Il segretario Generale Municipale
(Dott.ssa Monica Bocchiardo)

1. Qualora siano iscritte riserve sui documenti contabili, di qualsiasi importo, il responsabile del procedimento acquisisce immediatamente la relazione riservata del direttore dei lavori secondo le disposizioni dell'art 190 e 191 del dpr 207 del 2010.

2. Il Responsabile del procedimento redige verbale dell'accordo bonario accettato e sottoscritto dalle Parti.

Con la sottoscrizione dell'accordo bonario da parte dell'appaltatore cessa la materia del contendere.

3. Tutte le controversie derivanti dall'esecuzione del contratto, comprese quelle conseguenti al mancato raggiungimento dell'accordo bonario di cui al comma 1, saranno devolute all'Autorità Giudiziaria Competente - Foro esclusivo di Genova.

TITOLO III - ADEMPIMENTI CONTRATTUALI SPECIALI

Articolo 16. Adempimenti in materia di lavoro dipendente, previdenza e assistenza.

1. L'Impresa è obbligata ad applicare integralmente tutte le norme contenute nel contratto nazionale di lavoro e negli accordi integrativi, territoriali ed aziendali, per il settore d'attività e per la località dove sono eseguiti i lavori; essa è altresì responsabile in solido dell'osservanza delle norme anzidette da parte degli eventuali subappaltatori nei confronti dei loro dipendenti per le prestazioni rese nell'ambito del subappalto. Essa s'impegna a trasmettere al Comune, prima dell'inizio dei lavori, la documentazione d'avvenuta denuncia agli Enti Previdenziali, inclusa la CASSA EDILE GENOVESE, ove necessario, Assicurativi ed Antinfortunistici.

2. L'impresa è obbligata al rispetto dell'art. 7 del D.M. 145/2000.

3. L'impresa è altresì responsabile in solido con il subappaltatore in caso di mancata effettuazione e versamento delle ritenute fiscali sui redditi di lavoro dipendente e mancato versamento dei contributi previdenziali e dei contributi assicurativi obbligatori per gli infortuni sul lavoro e le malattie professionali dei dipendenti, a cui è tenuto il subappaltatore.

L'appaltatore può sospendere il pagamento del corrispettivo al subappaltatore fino all'esibizione da parte di questi della predetta documentazione.

Gli importi dovuti per la responsabilità solidale non possono eccedere complessivamente l'ammontare del corrispettivo dovuto dall'appaltatore al subappaltatore.

4. Per ogni inadempimento rispetto agli obblighi di cui al presente articolo, accertato dagli Enti Competenti che ne richiedano il pagamento, il Comune di Genova effettua trattenute su qualsiasi credito maturato a favore dell'appaltatore per l'esecuzione dei lavori e procede, in caso di crediti insufficienti allo scopo, all'escussione della garanzia fideiussoria.

Articolo 17. Adempimenti in materia antimafia.

Il Comune di Genova ha esperito gli adempimenti disposti dal decreto legislativo n. 490 in data 8 agosto 1994 e dal D.P.R. n. 252 in data 3 giugno 1998.

Articolo 18. Sicurezza e salute dei lavoratori nel cantiere.

1. L'Impresa ha depositato presso la stazione appaltante il documento di valutazione dei rischi di cui al D.Lgs 81/2008.

2. Considerato che l'esatta tipologia ed entità dei lavori potrà essere determinata solo al momento in cui si verifica la necessità dell'intervento, con riferimento alle vigenti normative in materia di sicurezza, la stazione appaltante ha redatto il D.U.V.R.I. (art. 26 del D.Lgs 81/2008), sottoscritto anche dall'impresa esecutrice. Allorché saranno individuati i lavori da eseguire, i relativi piani di sicurezza saranno disposti dal committente in caso d'applicazione del D.Lgs. n. 81/2008 e successive modificazioni ed integrazioni e dall'Impresa in caso di non applicabilità del suddetto

decreto, e gli stessi saranno redatti comunque prima della consegna dei lavori e, nella seconda ipotesi, entro il termine che verrà determinato e comunicato dal committente, mediante il Responsabile unico del procedimento.

3. Nell'ipotesi in cui i singoli interventi non rientrino nel campo di applicazione del D.Lgs. n. 81/2008, l'Impresa dovrà predisporre, comunque prima dell'inizio dei lavori, il piano di sicurezza sostitutivo del piano di sicurezza (PSS) integrato con gli elementi del piano operativo di sicurezza (POS), nel rispetto delle forme e contenuti previsti dal D.Lgs. 81/2008. Tutti detti piani formeranno parte integrante del contratto, saranno depositati agli atti del Comune ed inoltre saranno messi a disposizione delle Autorità competenti alle verifiche ispettive di controllo nei cantieri.

A garanzia del rispetto delle norme vigenti verrà redatto specifico atto aggiuntivo.

4. L'Impresa deve fornire tempestivamente al Direttore dei Lavori gli aggiornamenti alla documentazione di cui al comma 1, ogni volta che mutino le condizioni del cantiere ovvero i processi lavorativi utilizzati.

L'Ufficio di direzione lavori, anche per il tramite del coordinatore della sicurezza in fase operativa, e l'Impresa, anche attraverso il proprio direttore di cantiere e/o il proprio rappresentante espressamente delegato, garantiscono la propria presenza sul luogo di esecuzione dei lavori al fine di controllare il rispetto di tutte le norme poste a tutela della sicurezza o di impartire le opportune disposizioni in caso di loro violazione. 5. Le gravi o ripetute violazioni dei piani stessi da parte dell'appaltatore, previa la sua formale costituzione in mora, costituiscono causa di risoluzione del contratto in suo danno, ai sensi dell'articolo 108 del D.Lgs. 50/2016.

Articolo 19. Subappalto.

1. Il contratto non può essere ceduto, a pena di nullità.

(qualora l'aggiudicatario abbia indicato, in sede di offerta, i lavori da subappaltare)

2. Previa autorizzazione del Comune di Genova e nel rispetto dell'articolo 105 del D.lgs 50/2016 i lavori che l'Impresa ha indicato a tale scopo in sede di offerta possono essere subappaltati, nella misura, alle condizioni e con i limiti e le modalità previste dal capitolato speciale d'appalto. In particolare si dà atto che l'Impresa ha dichiarato di voler subappaltare le seguenti attività:

Onde consentire una corretta e tempestiva esecuzione dei lavori possibilmente senza interruzioni o sospensione degli stessi, ai fini del rilascio dell'autorizzazione espressa o tacita entro i termini previsti dall'articolo 105 del D.lgs 50/2016 l'Impresa si obbliga, all'atto della presentazione dell'istanza di subappalto, a presentare la seguente documentazione:

- a) copia del contratto di subappalto dal quale emerge, tra l'altro, che il prezzo praticato dall'Impresa esecutrice di tali lavori non superi il limite indicato dall'articolo 105 del D.lgs 50/2016.

A tal fine per ogni singola attività affidata in subappalto dovrà essere precisato il prezzo pattuito nel contratto d'appalto comprensivo del costo per gli oneri della sicurezza espressamente evidenziati, rispetto ai quali il subappaltatore non dovrà praticare alcun ribasso. La stazione appaltante, ai sensi dell'articolo 3 della Legge n.136/2010 e s.m.i., verifica che nei contratti sottoscritti con i subappaltatori e i subcontraenti della filiera delle Imprese a qualsiasi titolo interessate ai lavori, sia inserita, a pena di nullità assoluta, un'apposita clausola con la quale ciascuno di essi assume gli obblighi di tracciabilità dei flussi finanziari. Le transazioni devono essere eseguite tramite lo strumento del bonifico bancario o postale o con altri strumenti di incasso o di pagamento idonei a garantire la piena tracciabilità delle operazioni.

- b) Attestazione SOA riferita all'Impresa subappaltatrice, ovvero, per i lavori di importo inferiore a 150.000 euro, certificato di iscrizione alla Camera di Commercio Industria Artigianato ed Agricoltura comprensivo del nulla osta antimafia.
- c) Documento di regolarità contributiva, riferito all'impresa subappaltatrice, nei confronti di INPS, INAIL e CASSA EDILE GENOVESE sostituibile da specifica autocertificazione solamente in casi di comprovata ed oggettiva urgenza derivante da fatti e/o situazioni non prevedibili, , ovvero, se già rilasciato, Documento Unico di Regolarità Contributiva, a cura della Casse Edile Genovese.
- d) Dichiarazione sostitutiva resa dal rappresentante dell'Impresa subappaltatrice secondo l'apposito modulo predisposto dal Comune di Genova, ritirabile presso l'ufficio del Responsabile del Procedimento.

Dalla data di presentazione dell'istanza di autorizzazione al subappalto decorrono trenta giorni, oppure quindici, nel caso di subappalti di importo inferiore al 2% dell'importo del contratto d'appalto oppure inferiori a 100.000 Euro, perché la stazione appaltante autorizzi o meno il subappalto.

Tale termine può essere prorogato una volta sola se ricorrono giustificati motivi; tra i giustificati motivi è compresa l'incompletezza della documentazione presentata a corredo della domanda di autorizzazione al subappalto.

Qualora l'istanza di subappalto pervenga priva di tutta o di parte della documentazione richiesta, il Comune provvederà a contestare la carenza documentale all'Impresa appaltatrice addebitandole eventuali conseguenti sospensioni dei lavori che potranno giustificare l'applicazione delle penali contrattuali.

3. E' fatto obbligo all'Impresa di trasmettere entro 20 giorni dalla data di ciascun pagamento effettuato nei suoi confronti copia delle fatture quietanzate relative ai pagamenti dalla stessa corrisposti al subappaltatore o cottimista con l'indicazione delle ritenute di garanzia effettuate. In difetto la Civica Amministrazione procederà alla formale contestazione dell'addebito all'appaltatore, assegnandogli un termine di 15 giorni entro il quale dovrà trasmettere all'Ufficio del R.U.P. le fatture quietanzate dal subappaltatore.

In caso di ulteriore inadempimento il Comune sospenderà i successivi pagamenti a favore dell'appaltatore e potrà procedere alla risoluzione del contratto qualora sia integrata una delle cause previste dall'articolo 14 del presente contratto.

Il Comune non provvede al pagamento diretto dei subappaltatori e cottimisti.

ovvero, in alternativa ai precedenti commi 2 e 3, qualora l'aggiudicatario abbia dichiarato di non avvalersi del subappalto oppure non abbia indicato, in sede di offerta, i lavori da subappaltare)

2. Non è ammesso il subappalto

Articolo 20. Garanzia fideiussoria a titolo di cauzione definitiva.

1. A garanzia degli impegni assunti con il presente contratto o previsti negli atti da questo richiamati, l'Impresa ha prestato apposita garanzia fideiussoria (cauzione definitiva) mediante polizza fideiussoria numero in data rilasciata dalla società/dall'istituto , agenzia/filiale per l'importo Euro () pari al per cento dell'importo del presente contratto avente validità fino alla scadenza del contratto, eventualmente ridotta del 50% ai sensi dell'art. 93 c.7 del D.Lgs 50/2016.

(NB in caso di fidejussione bancaria inserire: autenticata nelle firme dal Notaio di in data con il numero di Repertorio.)

2. La garanzia deve essere integrata ogni volta che la stazione appaltante abbia proceduto alla sua escussione, anche parziale, ai sensi del presente contratto.

L'impresa

Il segretario Generale Municipale
(Dott.ssa Monica Bocchiardo)

3. Detta garanzia, preve eventuali e necessarie proroghe, resterà vincolata per tutta la durata dei lavori e fino alla data di emissione del certificato di regolare esecuzione salvo quanto previsto dall'art. 103 del D.lgs. 50/2016

Articolo 21. Responsabilità verso terzi e assicurazione.

1. L'Impresa assume la responsabilità di danni a persone e cose, sia per quanto riguarda i dipendenti e i materiali di sua proprietà, sia quelli che essa dovesse arrecare a terzi in conseguenza dell'esecuzione dei lavori e delle attività connesse, sollevando Il Comune di Genova da ogni responsabilità al riguardo.

2. Ai sensi e per gli effetti dell'articolo 125 del Regolamento approvato con DPR 207/2010 l'Impresa si impegna a stipulare polizza assicurativa che tenga indenne il Comune dai rischi derivanti dall'esecuzione dei lavori a causa del danneggiamento o della distruzione totale o parziale di impianti ed opere, anche preesistenti, con una somma assicurata pari ad Euro 517.000,00 (cinquecentodiciassettemila/00), che preveda una garanzia per responsabilità civile verso terzi per un massimale di Euro 517.000,00 (cinquecentomila/00)

Detta polizza sarà emessa in applicazione dello schema tipo 2.3 di cui al D.M. 12 marzo 2004 n. 123. Qualora per il mancato rispetto anche di una sola delle condizioni di cui all'articolo 2 lettere c) ed e) ed articolo 10 lettere a) e c) del suddetto schema contrattuale la garanzia della polizza assicurativa per i danni da esecuzione non sia operante, l'appaltatore sarà direttamente responsabile nei confronti del Comune per i danni da questo subiti in dipendenza dell'esecuzione del contratto d'appalto.

In caso di mancato risarcimento del danno subito dal Comune, a seguito di azioni od omissioni del contraente configuranti mancato rispetto dei sopra citati articoli del contratto di assicurazione, ciò sarà considerato come comportamento gravemente negligente dell'appaltatore ai sensi e per gli effetti di cui all'art. 108 del D. Lgs. 50/2016.

TITOLO IV - DISPOSIZIONI FINALI

Articolo 22. Documenti che fanno parte del contratto.

1. Fanno parte del presente contratto e si intendono allegati allo stesso, ancorché non materialmente e fisicamente uniti al medesimo ma depositati agli atti del Comune di Genova, i seguenti documenti:

- il capitolato generale d'appalto approvato con D.M. 19 aprile 2000, n. 145;
- il capitolato speciale d'appalto;
- l'elenco dei prezzi unitari individuato ai sensi degli articoli 2, 3 e 4 del presente contratto;
- il D.U.V.R.I.
- i piani di sicurezza previsti dall'articolo 18 del presente contratto;

Articolo 23. Richiamo alle norme legislative e regolamentari.

1. Si intendono espressamente richiamate le norme legislative e le altre disposizioni vigenti in materia e in particolare il D.lgs. 50/2016 e il regolamento approvato con D.P.R. 5 ottobre 2010 n. 207 e il DM 145/2000 per quanto ancora vigente.

Articolo 24 Elezione del domicilio

Ai sensi dell'articolo 2 comma 1 del D.M. 145/2000 l'Impresa elegge domicilio in Genova presso:

- gli uffici comunali

Articolo 25. Spese di contratto, imposte, tasse e trattamento fiscale.

1. Tutte le spese alle quali darà luogo la presente scrittura privata e quelle ad esse inerenti e conseguenti ed in genere tutti gli oneri previsti dal capitolato speciale e da quello Generale approvato con DM 145/2000 sono a totale carico dell'appaltatore.

L'impresa

Il segretario Generale Municipale
(Dott.ssa Monica Bocchiardo)

2. Sono altresì a carico dell'appaltatore tutte le spese di bollo per gli atti occorrenti per la gestione del lavoro, dal giorno della consegna a quello della data di emissione del certificato di regolare esecuzione
3. Ai fini fiscali si dichiara che i lavori di cui al presente contratto sono soggetti all'imposta sul valore aggiunto, per cui si richiede la registrazione in misura fissa ai sensi dell'articolo 40 del D.P.R. 26 aprile 1986, n. 131.
4. L'imposta sul valore aggiunto, alle aliquote di legge, è a carico della stazione appaltante.
5. Tutti gli allegati al presente atto sono da intendersi quale parte integrante e sostanziale di esso
6. La presente scrittura privata verrà registrata solo in caso d'uso ai sensi dell'articolo 5 del T.U. approvato con D.P.R. 131 del 26 Aprile 1986.



**MUNICIPIO III BASSA VALBISAGNO
AREA TECNICA**

LAVORI **INTERVENTI DI MANUTENZIONE STRAORDINARIA CONTROLLO E MONITORAGGIO
SULLO STATO DI FUNZIONALITÀ DELLE APPARECCHIATURE DI CONDIZIONAMENTO
E CLIMATIZZAZIONE DEL PIANO TERRA – REALIZZAZIONE IMPIANTO
CLIMATIZZAZIONE AL PIANO II° DELLA SEDE DEL MUNICIPIO BASSA VALBISAGNO -
PIAZZA MANZONI 1**

COMPUTO METRICO ESTIMATIVO

IL DIRETTORE DEI LAVORI

Geom. Daniela Murtas

**IL RESPONSABILE UNICO DEL
PROCEDIMENTO**

Geom. Mauro Danovaro

Genova, 21/10/2016

INTERVENTI DI MANUTENZIONE STRAORDINARIA CONTROLLO E MONITORAGGIO SULLO STATO DI FUNZIONALITÀ DELLE APPARECCHIATURE DI CONDIZIONAMENTO E CLIMATIZZAZIONE DEL PIANO TERRA – REALIZZAZIONE IMPIANTO CLIMATIZZAZIONE AL PIANO II° DELLA SEDE DEL MUNICIPIO BASSA VALBISAGNO - PIAZZA MANZONI 1

COMPUTO METRICO ESTIMATIVO COMPUTO 1

N.	Codice	Descrizione dei lavori e delle somministrazioni	Um	Qta	Prezzo	Importo Totale
1	PR.C56.A30.015	Unità interne per installazione a vista complete di telecomando tipo a parete, oltre 4 fino a 5Kw 3		3,00		
			cad	3,00	632,50	1.897,50
2	PR.C56.A30.010	Unità interne per installazione a vista complete di telecomando tipo a parete, oltre 3 fino a 4Kw 4		4,00		
			cad	4,00	588,23	2.352,92
3	PR.C56.A30.005	Unità interne per installazione a vista complete di telecomando tipo a parete, da 2 a 3Kw 3		3,00		
			cad	3,00	531,30	1.593,90
4	np unità esterna	fornitura e collocazione di unità esterna a pompa di calore ad espansione diretta con condensazione ad aria e portata variabile di refrigerante R410A tramite doppio compressore ad inverter. Dovrà essere prevista per un impianto con circuito a due tubi, avente massimo 12 unità interne collegabili della potenza minima di 1,7 kW in raffreddamento e 1,9 kW in riscaldamento, la cui potenza complessiva resti compresa tra il 50% ed il 130% rispetto alla potenza nominale sopra indicata. L'unità esterna dovrà essere in grado di alimentare autonomamente la linea di trasmissione alle unità interne, incluse le valvole di espansione LEV, e i controlli remoti, senza che la mancanza di alimentazione di rete di una o più unità interne costituisca anomalia per il sistema. 1		1,00		
			CAD	1,00	10.000,00	10.000,00
5	40.L10.A10.010	Realizzazione di impianti di raffrescamento a ventilconvettori, compreso tubazioni per allaccio alla colonna montante, reti di scarico condensa alla colonna di scarico, isolamenti, valvole detentori e materiale di consumo. Esclusi gruppi refrigeratori e/o centrali frigoriferi, la fornitura dei ventilconvettori, la colonna montante e la colonna di scarico e gli impianti elettrici. Valutati a ventilconvettore: a due tubi 10		10,00		
			cad	10,00	552,72	5.527,20
6	np fori	Esecuzione di forometrie sulla parete perimetrale esterna e sulle pareti divisorie interne del fabbricato. Le dimensioni dei singoli fori dovranno essere tali da consentire il passaggio delle tubazioni gas e delle linee elettriche di collegamento, nonché della tubazione di scarico condensa (comprese quelle provenienti dai deumidificatori ambiente). Al termine di tali operazioni, si provvederà al ripristino delle quote di muratura interessata.				

INTERVENTI DI MANUTENZIONE STRAORDINARIA CONTROLLO E MONITORAGGIO SULLO STATO DI FUNZIONALITÀ DELLE APPARECCHIATURE DI CONDIZIONAMENTO E CLIMATIZZAZIONE DEL PIANO TERRA – REALIZZAZIONE IMPIANTO CLIMATIZZAZIONE AL PIANO II° DELLA SEDE DEL MUNICIPIO BASSA VALBISAGNO - PIAZZA MANZONI 1

COMPUTO METRICO ESTIMATIVO COMPUTO 1

N.	Codice	Descrizione dei lavori e delle somministrazioni	Um	Qta	Prezzo	Importo Totale
7	40.F10.H10.010	Solo posa in opera di accessori per impianti di termoregolazione compresi collegamenti elettrici: termostati ambiente, antigelo, umidostati ambiente	CAD	1,00	5.000,00	5.000,00
				1,00		
8	np elettrico	Realizzazione di quota di impianto elettrico asservito all' unità esterna di climatizzazione, costituito dal collegamento della stessa al quadro elettrico di comando e controllo e dai relativi collegamenti equipotenziali. Tale impianto sarà realizzato tramite la posa di cavi multipolari o unipolari di adeguata sezione, passanti in tubazioni in PVC serie pesante di opportuno diametro e connessi in cassette di derivazione da parete in materiale isolante con coperchio, complete di raccordi ed elementi di fissaggio.	cad	10,00	32,71	327,10
				10,00		
9	np elettrico interno	Realizzazione di impianto elettrico a servizio delle unità interne di climatizzazione, costituito da singole linee di alimentazione protette con idoneo interruttore dedicato e dal collegamento bus con l'unità esterna. Tale impianto sarà realizzato tramite la posa di cavi multipolari o unipolari di adeguata sezione, passanti in tubazioni in PVC serie pesante di opportuno diametro e connessi in cassette di derivazione da parete in materiale isolante con coperchio, complete di raccordi ed elementi di fissaggio.	cad	1,00	1.100,00	1.100,00
				1,00		
10	AT.N01.A10.070	Autocarro con portata da 19,00 t e gruetta da 3,50 t	CAD	1,00	2.500,00	2.500,00
				1,00		
11	30.E05.G10.010	Sola posa in opera di battiscopa o cornice, per cavi, tubazioni e simili, in opera a parete, fissato con appositi tasselli ad espansione, questi compresi; inclusa la sola posa del coperchio, degli eventuali raccordi (curve, manicotti, raccordi, ecc), delle eventuali divisioni interne ed i relativi accessori/pezzi speciali. in PVC.	h	6,00	74,05	444,30
				6,00		
11	30.E05.G10.010	Sola posa in opera di battiscopa o cornice, per cavi, tubazioni e simili, in opera a parete, fissato con appositi tasselli ad espansione, questi compresi; inclusa la sola posa del coperchio, degli eventuali raccordi (curve, manicotti, raccordi, ecc), delle eventuali divisioni interne ed i relativi accessori/pezzi speciali. in PVC.	m	70,00	6,20	434,00
				70,00		

INTERVENTI DI MANUTENZIONE STRAORDINARIA CONTROLLO E MONITORAGGIO SULLO STATO DI FUNZIONALITÀ DELLE APPARECCHIATURE DI CONDIZIONAMENTO E CLIMATIZZAZIONE DEL PIANO TERRA – REALIZZAZIONE IMPIANTO CLIMATIZZAZIONE AL PIANO II° DELLA SEDE DEL MUNICIPIO BASSA VALBISAGNO - PIAZZA MANZONI 1

COMPUTO METRICO ESTIMATIVO COMPUTO 1

N.	Codice	Descrizione dei lavori e delle somministrazioni	Um	Qta	Prezzo	Importo Totale
12	np gas	fornitura e posa in opera di gas refrigerante ecologico - operazione di vuoto e pressatura circuiti 1	CAD	1,00	1.000,00	1.000,00
				1,00		
13	PR.E05.E05.025	Canaletta di PVC bianco o grigio autoestinguente con fondo chiuso, compreso il relativo coperchio, divisibile a più scomparti con apposite pareti divisorie, della sezione di circa: 120x40 mm. 70	m	70,00	8,67	606,90
				70,00		
14	np regolatore	Fornitura e collocazione di controllo remoto ambiente , da installare a muro, con display a cristalli liquidi, dotato di microprocessore e di sensore di temperatura interno, con le seguenti funzioni : ON/OFF, scelta modo di funzionamento (raffreddamento/riscaldamento/deumidificazione/automatico/ventilazione), regolazione temperatura ambiente, regolazione velocità ventilatore, movimento e posizione deflettore automatico, visualizzazione temperatura ambiente, visualizzazione eventuali anomalie di funzionamento, timer interno giornaliero a 24 ore, comando di arresto emergenza, autodiagnosi e funzione di test run dell'unità interna, segnalazione filtro, controllo di sistemi di ventilazione e recupero interbloccati o indipendenti. Possibilità di limitare il campo di impostazione della temperatura, e di bloccare la tastiera. Possibilità di proibire ON/OFF, Modo, Regolazione temperatura, Reset segnalazione filtro. 10	CAD	10,00	220,00	2.200,00
				10,00		
15	25.7.55	Noleggio , compreso montaggio e smontaggio di ponteggio a castello delle dimensioni in pianta di 3,60x1,80 m, completo di piani di lavoro a chiusura ermetica , la posa di reti su tutto il perimetro,l'impianto di messa a terra, le botole e le scale ad ogni piano, esclusa la formazione di mantovana e l'eventuale progettazione, valutato a metro di altezza (*) 16	m	16,00	167,98	2.687,68
				16,00		
16	AT.N06.M10.010	Montacarichi fino alla portata di 250 kg 16	h	16,00	34,49	551,84
				16,00		
17	np colonne	realizzazione di colonne montanti e linea scarica condensa posta all'esterno dell'edificio sul retro per collegare l'unità esterna alla linea che ripartisce al II° Piano l'impianto di condizionamento				

INTERVENTI DI MANUTENZIONE STRAORDINARIA CONTROLLO E MONITORAGGIO SULLO STATO DI FUNZIONALITÀ DELLE APPARECCHIATURE DI CONDIZIONAMENTO E CLIMATIZZAZIONE DEL PIANO TERRA – REALIZZAZIONE IMPIANTO CLIMATIZZAZIONE AL PIANO II° DELLA SEDE DEL MUNICIPIO BASSA VALBISAGNO - PIAZZA MANZONI 1

COMPUTO METRICO ESTIMATIVO COMPUTO 1

N.	Codice	Descrizione dei lavori e delle somministrazioni	Um	Qta	Prezzo	Importo Totale
18	PR.E05.F10.035	Coperchio in acciaio verniciato per canalette della larghezza di: 300 mm. 18	CAD	1,00	3.000,00	3.000,00
				1,00		
19	PR.E05.F05.035	Canaletta portacavi di acciaio verniciato, piena o asolata della sezione di circa: 300x75x1,2 mm 18	m	18,00	6,87	123,66
				18,00		
20	30.E05.H05.015	Sola posa in opera di canalina metallica portacavi, compreso la sola posa del coperchio, dei relativi pezzi speciali e delle necessarie giunzioni, la fornitura e posa delle viti di giunzione e dei collegamenti equipotenziali. Esclusa la fornitura e posa delle mensole di fissaggio. Della sezione da 150 x 75 a 300 x 75 mm 18	m	18,00	13,22	237,96
				18,00		
21	PR.C56.A20.005	Unità esterne motocondensanti per raffreddamento e riscaldamento, a funzionamento ad inverter, con possibilità di abbinamento di più unità interne, della capacità frigorifera di: da 5 a 6Kw piano terra 2	cad	2,00	1.897,50	3.795,00
				2,00		
22	PR.C56.A30.010	Unità interne per installazione a vista complete di telecomando tipo a parete, oltre 3 fino a 4Kw piano terra 4	cad	4,00	588,23	2.352,92
				4,00		
23	40.H10.A20.020	Solo posa in opera di condizionatore tipo Dual Split System di qualsiasi potenzialità, composto da una unità motocondensante esterna e due unità ventilanti interne. Compresi i collegamenti elettrici tra le tre componenti e le staffe di fissaggio di ferro zincato delle unità, le canaline di mascheramento delle tubazioni e collegamenti elettrici. Escluso tubazioni, linee refrigeranti, raccordi, la linea elettrica di alimentazione, l'interruttore di protezione, lo scarico della				

INTERVENTI DI MANUTENZIONE STRAORDINARIA CONTROLLO E MONITORAGGIO SULLO STATO DI FUNZIONALITÀ DELLE APPARECCHIATURE DI CONDIZIONAMENTO E CLIMATIZZAZIONE DEL PIANO TERRA – REALIZZAZIONE IMPIANTO CLIMATIZZAZIONE AL PIANO II° DELLA SEDE DEL MUNICIPIO BASSA VALBISAGNO - PIAZZA MANZONI 1

COMPUTO METRICO ESTIMATIVO COMPUTO 1

N.	Codice	Descrizione dei lavori e delle somministrazioni	Um	Qta	Prezzo	Importo Totale
24	np smontaggio	condensa e la fornitura delle unita' interne ed esterne. Raffreddamento e/o riscaldamento per distanze complessive tra l'unita' esterna e le due unita' interne maggiori 5.00 m fino a 10.00 m. 2	cad	2,00	817,37	1.634,74
		2,00				
25	AT.N20.S20.030	smontaggio vecchie unità non funzionanti e smaltimento alla discarica 1	CAD	1,00	1.000,00	1.000,00
		1,00				
26	1.1.30	Impalcature per interni, realizzate con cavalletti, trabattelli, strutture tubolari, misurate in proiezione orizzontale, piani di lavoro per altezza superiori ai 4,00 m e fino a 6,00 m. 3.60*2.80*4	m²	40,32	25,58	1.031,39
				40,32		
27	1.1.20	Operaio specializzato 12	h	12,00	33,90	406,80
				12,00		
28	np arrot	arrotondamento per imprevisti 1	CAD	1,00	130,13	130,13
				1,00		
TOTALE COMPLESSIVO						52.631,58



COMUNE DI GENOVA

SCHEMA DI CONTRATTO D'APPALTO SCRITTURA PRIVATA

COMUNE DI GENOVA

Appalto fra il Comune di Genova e l'Impresa

per l'esecuzione dei interventi di manutenzione straordinaria controllo e monitoraggio sullo stato di funzionalità delle apparecchiature di condizionamento e climatizzazione del piano terra - realizzazione impianto climatizzazione al piano II° della sede del Municipio Bassa Valbisagno - Piazza Manzoni 1

- Importo euro **52.631,58.=** (Oneri Fiscali Esclusi) - **CIG 6846519635.**

L'anno _____, il giorno _____ del mese di _____, in Genova.

Con la presente scrittura privata da registrarsi in caso d'uso.

tra

- il **Comune di Genova**, con sede in Genova, Via Garibaldi n. 9, Codice Fiscale 00856930102, rappresentato dalla Dott.ssa _____, nata a _____ il _____ domiciliata presso la sede del Comune, nella qualità di Segretario generale municipale in esecuzione della determinazione dirigenziale del Municipio Bassa Valbisagno n. _____ del _____

e

l'Impresa _____ di seguito per brevità denominata Impresa _____, con sede in _____ via C.A.P. _____ codice fiscale _____ e numero di iscrizione al Registro delle Imprese presso la Camera di Commercio Industria Artigianato Agricoltura di Genova numero _____ rappresentata dal _____ nato a _____ il _____ e domiciliato presso la sede dell'Impresa in qualità di Legale Rappresentante ;

Premesso

-che con Determinazione Dirigenziale del Municipio Bassa Valbisagno n. _____ in data _____ esecutiva ai sensi di legge, sono stati approvati i lavori di manutenzione straordinaria controllo e monitoraggio sullo stato di funzionalità delle apparecchiature di condizionamento e climatizzazione del piano terra - realizzazione impianto climatizzazione al piano II° della sede del Municipio Bassa Valbisagno - Piazza Manzoni 1

- che il giorno _____ ebbe luogo, presso questo Comune, la gara mediante ricerca di mercato per il conferimento in appalto dei suddetti lavori per un importo complessivo posto a base di gara di Euro 52.631,58 di cui Euro 3.719,07 per oneri per la sicurezza già predeterminati e non soggetti a ribasso e Euro 974,09 per lavori in economia, il tutto oltre I.V.A. al 22 % pari ad Euro 11.578.95;

- che in base alle risultanze della gara, riportate in apposito verbale del _____, al quale si fa pieno riferimento, i lavori in oggetto vennero aggiudicati provvisoriamente **(nel caso di lavori urgenti e indifferibili si farà riferimento al verbale di gara come atto di aggiudicazione definitiva)** all'Impresa _____ per avere questa offerto il ribasso percentuale del _____% (in lettere) operante solo sui singoli prezzi, restando invariato l'importo contrattuale posto a base di gara;

L'impresa

Il segretario Generale Municipale
(Dott.ssa Monica Bocchiardo)

- che con successiva Determinazione Dirigenziale del Municipio Bassa Valbisagno n. in data esecutiva ai sensi di legge, il Municipio stesso ha aggiudicato definitivamente l'appalto di cui trattasi all'Impresa

- che l'Impresa ha dichiarato di non trovarsi in situazioni di controllo o di collegamento con altri concorrenti o in una qualsiasi relazione, anche di fatto, se la situazione di controllo o la relazione comporta che le offerte siano imputabili a un unico centro decisionale allegando all'offerta la dichiarazione di non essere in una situazione di controllo di cui all'articolo 2359 del Codice Civile con nessun partecipante alla medesima procedura di gara;

- che sono stati compiuti gli adempimenti di cui all'art. 76, comma 5, lettera a), del D.Lgs. n. 50/2016 e s.m.i. e che sono decorsi almeno trentacinque giorni dall'ultima di tali comunicazioni, a' sensi dell'art. 32 comma 9 del D.Lgs. 50/2016.

Si conviene e stipula quanto segue:

TITOLO I - DISPOSIZIONI GENERALI

Articolo 1. Oggetto del contratto

1. Il Comune di Genova affida in appalto all'Impresa , che accetta senza riserva alcuna, l'esecuzione dei lavori di manutenzione straordinaria controllo e monitoraggio sullo stato di funzionalità delle apparecchiature di condizionamento e climatizzazione del piano terra - realizzazione impianto climatizzazione al piano II° della sede del Municipio Bassa Valbisagno - Piazza Manzoni 1

2. L'Impresa s'impegna alla loro esecuzione alle condizioni di cui al presente contratto e agli atti a questo allegati o da questo richiamati;

Articolo 2. Capitolato d'appalto.

1. L'appalto viene conferito ed accettato sotto l'osservanza piena, assoluta, inderogabile e inscindibile, oltre che del presente contratto, delle norme, condizioni, patti, obblighi, oneri e modalità dedotti e risultanti dal Capitolato Generale approvato con D.M. LL.PP. 19.4.2000 n. 145 in quanto vigente e compatibile con le disposizioni di cui al D.Lgs 50/2016 e del D.P.R. n. 207/2010 e dal capitolato speciale d'appalto unito alla Determinazione Dirigenziale del Municipio Bassa Valbisagno n° del, integrante il progetto, nonché alle condizioni di cui alla Determinazione Dirigenziale del Municipio Bassa Valbisagno n. del (*inserire provvedimento di aggiudicazione definitiva*).

Articolo 3. Ammontare del contratto.

1. L'importo contrattuale ammonta ad € Euro 52.631,58 di cui Euro 3.719,07 per oneri per la sicurezza già predeterminati e non soggetti a ribasso e Euro 974,09 per opere in economia.

2. L'importo contrattuale è al netto dell'I.V.A. ed è fatta salva la liquidazione finale.

3. Il contratto è stipulato "a misura" ai sensi dell'art. 3 comma 1 lettera eeeee del D.Lgs 50/2016, per cui i prezzi unitari di cui al prezzario "Opere edili" ed Impiantistica" edito dall'Unione delle Camere di Commercio della Liguria edizione 2016 e l'elenco prezzi aggiuntivo con l'applicazione del ribasso offerto dall'appaltatore in sede di gara costituiscono l'elenco dei prezzi unitari contrattuali.

4. Qualora nel periodo di durata dell'appalto, nessun lavoro fosse ordinato l'Amministrazione comunale verserà all'Impresa il 10% (dieci per cento) dei 4/5 (quattro quinti) dell'importo contrattuale; ovvero il 10% della differenza tra i 4/5 e l'ammontare netto degli eventuali lavori eseguiti.

Articolo 4. Variazioni al progetto e al corrispettivo.

L'impresa

Il segretario Generale Municipale
(Dott.ssa Monica Bocchiardo)

1. Qualora il Comune di Genova, per il tramite della direzione dei lavori, richiedesse e ordinasse modifiche o varianti in corso d'opera, fermo restando il rispetto dell'articolo 149 del D.Lgs. 50/2016, le stesse verranno concordate e successivamente liquidate ai prezzi di contratto, ma se comportano categorie di lavorazioni non previste o si debbono impiegare materiali per i quali non risulta fissato il prezzo contrattuale, si procederà alla formazione di nuovi prezzi a norma dell'articolo 163 del D.P.R. n° 207/2010.

2. In ogni caso trova applicazione, verificandosene le condizioni, la disciplina di cui all'articolo 149 del D.Lgs 50/2016, e gli articoli 161 e 162 del Regolamento approvato con D.P.R. n. 207/2010

TITOLO II - RAPPORTI TRA LE PARTI

Articolo 5. Termini per l'inizio e l'ultimazione dei lavori.

1. Il Comune ha costituito, ai sensi dell'articolo 147 del D.P.R. 207/2010 l'Ufficio di Direzione lavori, preposto alla direzione ed al controllo tecnico contabile ed amministrativo di ogni lavoro oggetto del presente contratto. In particolare tale Ufficio dovrà garantire, attraverso specifiche figure professionali, un'assidua presenza nell'ambito del cantiere al fine di verificare il rispetto delle norme di conduzione e gestione tecnica dell'appalto soprattutto con riferimento al rispetto delle disposizioni contenute nel D.U.V.R.I., nei piani di sicurezza o, in caso di applicazione del D.Lgs 81/2008, nei piani di sicurezza e/o di quelle espressamente impartite dal Coordinatore della sicurezza in fase di esecuzione.

A tal fine, ed anche per verificare la presenza in cantiere di personale autorizzato munito di nulla osta o di contratto di assunzione, il Direttore Lavori potrà effettuare accertamenti sul cantiere, tramite personale della Polizia Municipale, dotato di titoli professionali adeguati e supportato dal coordinatore della sicurezza in fase operativa, ovvero del personale ispettivo del Ministero del Lavoro e della Previdenza Sociale.

In particolare, oltre agli accertamenti relativi alle condizioni di sicurezza del cantiere, il direttore dei lavori, anche attraverso il supporto del suddetto personale, verificherà l'impiego di personale autorizzato in cantiere, il cui elenco dovrà essere comunicato dall'Impresa all'atto della consegna dei lavori e ogni qualvolta vi siano delle modificazioni. In particolare l'elenco dovrà essere correlato dei rispettivi nulla osta o contratti di assunzione. A tal fine l'Impresa appaltatrice e le eventuali Imprese subappaltatrici dovranno fornire ai lavoratori impiegati un cartellino di riconoscimento, che dovrà essere sempre tenuto in posizione visibile da parte dei lavoratori operanti nel cantiere medesimo. Detto cartellino dovrà indicare le generalità del dipendente, nome, cognome, fotografia, Impresa di appartenenza e relativo contratto applicato, nonché la data di assunzione e, in caso di subappalto, la relativa autorizzazione.

Tale obbligo grava anche in capo ai lavoratori autonomi che esercitano direttamente la propria attività nel cantiere, i quali dovranno provvedere al riguardo per proprio conto, avendo cura inoltre di indicare il proprio committente. In caso di contemporanea presenza in cantiere di più datori di lavoro o lavoratori autonomi, di tale obbligo risponde in solido anche il Comune, nella persona del direttore lavori.

I datori di lavoro con meno di dieci dipendenti possono assolvere agli obblighi di cui sopra mediante annotazione, su apposito registro di cantiere vidimato dalla Direzione Provinciale del Lavoro, da tenersi in cantiere, degli estremi del personale giornalmente impiegato nei lavori.

In caso di presenza in cantiere di dipendenti non segnalati in precedenza al direttore dei lavori, lo stesso dovrà procedere immediatamente alla relativa segnalazione all'I.N.P.S., all'I.N.A.I.L. ed alla Cassa Edile Genovese, al fine di verificare la regolarità in relazione al rispetto delle norme del contratto di lavoro.

Inoltre a garanzia della sicurezza sul luogo di lavoro l'impresa dovrà osservare le disposizioni di cui all'art. 36 bis del D.L. 223 del 4 luglio 2006, convertito in Legge n. 248 del 4 agosto 2006.

2. I lavori devono essere consegnati con le modalità di cui all'articolo 153 del D.P.R. n. 207/2010, entro e non oltre 45 giorni dalla stipula del presente contratto. Della consegna sarà redatto processo verbale, dalla cui data decorre il tempo utile per ultimare tutti i lavori in appalto, fissato in 180 (centottanta) giorni naturali, successivi e continui, ma la durata di ogni singolo intervento sarà stabilita dalla direzione lavori in relazione alle caratteristiche e all'urgenza dell'opera stessa e con le modalità del Capitolato Speciale d'Appalto.

3. La consegna di cui al comma 2 è riferita alla prima delle consegne frazionate previste dal capitolato speciale. Il tempo utile di cui al comma 2 è riferito all'ultimazione integrale dei lavori, per l'ultimazione delle singole parti frazionate o funzionalmente autonome previste dal capitolato speciale, si fa riferimento a quest'ultimo.

Articolo 6. Penale per i ritardi.

1. Nel caso di mancato rispetto del termine indicato per l'esecuzione delle opere, per ogni giorno naturale consecutivo di ritardo nell'ultimazione dei lavori o per le scadenze fissate nel programma temporale dei lavori è applicata una penale pari all'uno (1,00) per mille dell'importo contrattuale corrispondente ad Euro 53,00

2. La penale, con l'applicazione della stessa aliquota di cui al comma 1 e con le modalità previste dal capitolato speciale d'appalto, trova applicazione anche in caso di ritardo nell'inizio dei lavori, nella ripresa dei lavori seguente un verbale di sospensione e nel rispetto delle soglie temporali intermedie fissate nel cronoprogramma, nel rispetto dei termini imposti dalla Direzione dei lavori per il ripristino di lavori non accettabili o danneggiati. La misura complessiva della penale non può superare il 10 %, pena la facoltà, per la stazione appaltante, di risolvere il contratto in danno dell'appaltatore.

Articolo 7. Sospensioni o riprese dei lavori.

1. È ammessa la sospensione dei lavori su ordine del direttore dei lavori nei casi di avverse condizioni climatologiche, di forza maggiore, o di altre circostanze speciali che impediscono la esecuzione o la realizzazione a regola d'arte dei lavori stessi, compresa la necessità di procedere alla redazione di una variante in corso d'opera nei casi previsti dall'articolo 107 del D.Lgs 50/2016.

2. La sospensione dei lavori permane per il tempo necessario a far cessare le cause che ne hanno comportato la interruzione, trova all'uopo applicazione l'art. 158 e 159 del Regolamento approvato con DPR 207/2010.

Articolo 8. Oneri a carico dell'appaltatore.

1. Sono a carico dell'Impresa tutti gli oneri già previsti dal capitolato speciale d'appalto, quelli imposti per legge, per regolamento o in forza del capitolato generale. In particolare l'Impresa deve garantire, anche attraverso un suo rappresentante, ai sensi dell'articolo 4 del D.M. 145/2000, per tutta la durata dei lavori, la presenza sul luogo di esecuzione degli stessi. Detto rappresentante può coincidere con il Direttore di cantiere nominato ai sensi dell'articolo 6 del citato D.M. 145/2000, individuato ai sensi del successivo punto 3 del presente articolo. Egli dovrà essere espressamente delegato a rappresentare in loco l'appaltatore per tutti gli adempimenti, che riguardano la sicurezza sui luoghi di lavoro. L'Amministrazione Comunale, con la massima tempestività, farà pervenire le necessarie comunicazioni anche nei confronti dell'Impresa presso la sua sede

2. L'Impresa è responsabile della disciplina e del buon ordine del cantiere e ha obbligo di osservare e far osservare al proprio personale le norme di legge e di regolamento

3. La direzione del cantiere ai sensi dell'articolo 6 decreto del Ministero dei LL.PP. 19.4.2000 n. 145 è assunta dal Sig. _____ Nato a _____ il _____ in qualità di Direttore Tecnico di cantiere, abilitato secondo le previsioni del capitolato speciale in rapporto alle caratteristiche delle opere da eseguire.

L'Impresa si impegna a comunicare tempestivamente al Comune eventuali modifiche del nominativo del soggetto incaricato.

4. L'Impresa, tramite il direttore di cantiere assicura l'organizzazione, la gestione tecnica e la conduzione del cantiere da parte di tutte le Imprese impegnate nell'esecuzione dei lavori Il direttore dei lavori ha il diritto di esigere il cambiamento del direttore di cantiere e del personale dell'appaltatore per indisciplina, incapacità o grave negligenza. L'Impresa è in tutti i casi responsabile dei danni causati dall'imperizia o dalla negligenza di detti soggetti, nonché della malafede o della frode nella somministrazione o nell'impiego dei materiali.

5. L'Impresa deve osservare le norme e prescrizioni dei contratti collettivi, delle leggi e dei regolamenti sulla tutela, sicurezza, salute, assicurazione e assistenza dei lavoratori. L'Impresa dovrà fornire l'elenco del personale impiegato e delle attrezzature.

6. Sono altresì a carico dell'Impresa gli oneri di cui all'articolo 25 del presente contratto.

Articolo 9. Contabilizzazione dei lavori.

1. La contabilizzazione dei lavori è effettuata in conformità alle disposizioni vigenti ed al capitolato speciale d'appalto.

2. Gli oneri per la sicurezza sono contabilizzati con gli stessi criteri stabiliti per i lavori, con la sola eccezione del prezzo che è quello contrattuale prestabilito dalla stazione appaltante e non soggetto al ribasso offerto in sede di gara.

3. Le misurazioni e i rilevamenti sono fatti in contraddittorio tra le Parti; tuttavia se l'appaltatore rifiuta di presenziare alle misure o di firmare i libretti delle misure o i brogliacci, il direttore dei lavori procede alle misure in presenza di due testimoni, i quali devono firmare i libretti o brogliacci suddetti.

4. Per i lavori da liquidare su fattura e per le prestazioni da contabilizzare in economia si procede secondo le relative speciali disposizioni.

5. Gli oneri per la sicurezza, stimati ai sensi del D.Lgs. n. 81/2008, non saranno soggetti al ribasso offerto in sede di gara che opererà solo sulla restante parte.

6. Qualora per gli interventi rientranti nell'ambito di applicazione del D.Lgs. 81/2008 e successive modifiche e integrazioni, risultasse una percentuale di incidenza di tali oneri diversa, esclusivamente per tali interventi saranno applicati gli oneri della sicurezza, così come quantificati nei relativi piani di sicurezza e di coordinamento.

Articolo 10. Modifica del contratto durante il periodo di efficacia

1. Le modifiche, nonché le varianti, dei contratti di appalto in corso di validità devono essere autorizzate dal RUP con le modalità previste dall'ordinamento della stazione appaltante cui il RUP dipende. I contratti di appalto nei settori ordinari possono essere modificati senza una nuova procedura di affidamento nei casi di cui all'art. 106 del Dlgs. 50/2016.

Articolo 11. Pagamenti in acconto e pagamenti a saldo.

1. E' prevista ai sensi dell'art. 35 c. 18 del D.Lgs. n. 50/2016 la corresponsione in favore dell'appaltatore di un'anticipazione pari al 20% dell'importo contrattuale. Nel caso di contratti sottoscritti nel corso dell'ultimo trimestre dell'anno, l'anticipazione è effettuato nel primo mese dell'anno successivo ed è compensata nel corso del

medesimo anno contabile. Per l'anticipazione di cui sopra si applicano gli art. 124 comma 1 e 2 e 140 commi 2 e 3 del D.P.R. 207/2010

2. All'appaltatore saranno corrisposte anticipazioni sul corrispettivo ai sensi di quanto previsto all'articolo 186 del D.P.R. 207/2010 così come disposto dal Capitolato Speciale d'Appalto

3. All'Impresa . verranno corrisposti pagamenti in acconto dei lavori eseguiti al raggiungimento di Euro 22.000,00 per ogni stato avanzamento lavori con le modalità di cui all'articolo 194 del D.P.R. 207/2010, al netto della ritenuta dello 0,50% di cui all'articolo 4 comma 3, del DPR 207/2010. I pagamenti relativi dovranno essere effettuati dal Comune entro i termini di cui all'articolo 143 del DPR 207/2010.

- 45 giorni dalla maturazione dello stato di avanzamento per l'emissione del certificato di pagamento;

- 30 giorni dall'emissione del certificato di pagamento per l'ordine di pagamento.

Ai sensi della Legge 28 gennaio 2009 n. 2 per ogni pagamento in acconto si procederà nei confronti dell'appaltatore e degli eventuali subappaltatori, alla richiesta del Documento Unico di Regolarità Contributiva (D.U.R.C.) relativo al cantiere interessato dai lavori; l'appaltatore dovrà produrre copia dei versamenti agli organismi paritetici previsti dalla contrattazione collettiva, ove dovuti. La mancata presentazione, come pure l'irregolarità, del suddetto D.U.R.C. sono causa ostativa all'emissione del certificato di pagamento e comporta la sospensione dei termini per il pagamento degli acconti e del saldo di cui all'articolo 143 del D.P.R. n. 207/2010.

In caso di mancato pagamento del subappaltatore, ossia in caso di mancata esibizione delle fatture quietanzate e conformi a quanto stabilito nella Legge n. 136/2010 e s.m.i., da parte dell'affidatario, la stazione appaltante sospende il successivo pagamento in favore dell'appaltatore medesimo.

Qualora i lavori ordinati rimangano sospesi per un periodo superiore a 60 (sessanta) giorni per cause non dipendenti dall'appaltatore e comunque non imputabili al medesimo, l'appaltatore può chiedere ed ottenere che si provveda alla redazione dello stato di avanzamento e all'emissione del certificato di pagamento, prescindendo da quanto stabilito al primo capoverso del presente comma 2.

Al termine di ogni lavoro oggetto di intervento, sempre previo accertamento della regolarità contributiva con le modalità di cui sopra, si darà luogo al pagamento dell'ultima rata di acconto.

Qualsiasi altro credito eventualmente spettante all'impresa per l'esecuzione dei lavori è pagato, quale rata di saldo, entro 90 giorni dall'emissione del certificato di regolare esecuzione previa garanzia fidejussoria art. 124 del D.P.R. n. 207/2010.

Il pagamento della rata di saldo non costituisce presunzione di accettazione dell'opera, ai sensi dell'articolo 1666, secondo comma, del codice civile ed è corrisposto previo l'accertamento della regolarità contributiva effettuato con le modalità più volte citate.

Nel caso di pagamenti di importo superiore a diecimila EURO, qualora la Civica Amministrazione non lo accerti direttamente, l'Impresa beneficiaria dovrà presentare apposita dichiarazione sostitutiva di atto di notorietà attestante l'assenza di qualsiasi inadempimento derivante dalla notifica di una o più cartelle di pagamento per imposte e tasse, ovvero lo stato e la misura delle somme eventualmente dovute, fino alla concorrenza del medesimo importo. La Civica Amministrazione, prima di effettuare il pagamento a favore del beneficiario, provvederà a una specifica verifica, ai sensi di quanto disposto dall'articolo 4 del D.M.E. e F. n. 40 del 18 gennaio 2008, presso "Equitalia S.p.A."

Tale operazione comporta la sospensione dei termini per il pagamento. L'eventuale presenza di debiti in misura pari almeno all'importo di diecimila EURO produrrà la sospensione del pagamento delle somme dovute al beneficiario

L'impresa

Il segretario Generale Municipale
(Dott.ssa Monica Bocchiardo)

fino alla concorrenza dell'ammontare del debito rilevato, nonché la segnalazione della circostanza all'Agente della riscossione competente per territorio, ai fini dell'esercizio dell'attività di riscossione delle somme iscritte a ruolo, ai sensi e agli effetti dell'art. 3 del D.M.E. e F. n. 40 del 18 gennaio 2008.

In caso di accertata irregolarità contributiva, dallo stato finale saranno trattenute le somme dovute all'INPS, all'INAIL ed alla CASSA EDILE GENOVESE, ove richiesto, limitatamente alle prestazioni oggetto del presente contratto, da parte dell'appaltatore e degli eventuali subappaltatori e per questi ultimi limitatamente al periodo in cui si sono svolte le lavorazioni in subappalto.

4. I pagamenti saranno effettuati mediante certificato di pagamento e l'emissione di bonifico bancario presso la Banca . - Agenzia n. - di - : - C/C - Codice IBAN dedicato anche in via non esclusiva alle commesse pubbliche - CODICE DI RISCONTRO : ABI

La persona delegata a operare sul suddetto conto bancario è il Sig. nato a il Codice Fiscale .

Ai sensi e per gli effetti del comma 5 dell'art. 3 della Legge n. 136/2010 il C.I.G. attribuito alla gara è CUP

Ai sensi dell'art. 3 della Legge n. 136/2010 tutti i movimenti finanziari relativi al presente appalto devono essere registrati sui conti correnti dedicati anche in via non esclusiva e, salvo quanto previsto al comma 3 dell'art. 3 della Legge n. 136/2010, devono essere effettuati esclusivamente tramite lo strumento del bonifico bancario o postale o con strumenti diversi purché idonei a garantire la piena tracciabilità delle operazioni.

In particolare i pagamenti destinati ai dipendenti, consulenti e fornitori di beni e servizi rientranti tra le spese generali, nonché quelli destinati all'acquisto di immobilizzazioni tecniche devono essere eseguiti tramite conto corrente dedicato anche in via non esclusiva alla commesse pubbliche, per il totale dovuto, anche se non riferibile in via esclusiva alla realizzazione degli interventi.

L'Impresa si impegna a comunicare, entro sette giorni, alla stazione appaltante eventuali modifiche degli estremi indicati e si assume gli obblighi di tracciabilità dei flussi finanziari di cui alla Legge n. 136/2010.

La persona autorizzata dall'appaltatore, qualora non coincidesse con lo stesso, a sottoscrivere i documenti contabili è il Sig . L'impresa s'impegna a comunicare tempestivamente al Comune eventuali modifiche dei nominativi dei soggetti incaricati. E' consentita la cessione del credito derivante dai corrispettivi d'appalto effettivamente maturati.

Articolo 12. Ritardo nei pagamenti.

1. In caso di ritardo nell'emissione dei certificati di pagamento o dei titoli di spesa relativi agli acconti ed alla rata di saldo spettano all'appaltatore gli interessi, legali ed eventualmente quelli moratori, nella misura e con le modalità ed i termini di cui all'articolo 144 del DPR 207/2010.

2. Trascorsi i termini di cui sopra o, nel caso in cui l'ammontare delle rate d'acconto raggiunga il quarto dell'importo netto contrattuale, l'appaltatore ha facoltà di agire ai sensi dell'articolo 1460 del codice civile, ovvero, previa costituzione in mora della stazione appaltante e trascorsi 60 giorni dalla medesima, di ricorrere al giudice ordinario per la risoluzione del contratto.

Articolo 13. Regolare esecuzione e collaudo, gratuita manutenzione.

1. L'accertamento della regolare esecuzione dei lavori avviene con l'emissione del certificato di regolare esecuzione, da parte del direttore lavori, confermato dal responsabile del procedimento, entro tre mesi dall'ultimazione lavori.

L'impresa

Il segretario Generale Municipale
(Dott.ssa Monica Bocchiardo)

2. Il predetto certificato assume carattere definitivo decorsi due anni dalla sua emissione e deve essere approvato dalla stazione appaltante; il silenzio di quest'ultima protrattosi per due mesi oltre predetto termine di due anni equivale ad approvazione.

3. Salvo quanto disposto dall'articolo 1669 del codice civile, l'appaltatore risponde per la difformità ed i vizi dell'opera, ancorché riconoscibili, purché denunciati dalla stazione appaltante prima che il certificato di regolare esecuzione, trascorsi due anni dalla sua emissione, assuma carattere definitivo.

4. L'appaltatore deve provvedere alla custodia, alla buona conservazione e alla gratuita manutenzione di tutte le opere e impianti oggetto dell'appalto fino all'approvazione degli atti di collaudo da effettuarsi entro i termini di legge; resta nella facoltà della stazione appaltante richiedere la consegna anticipata di parte o di tutte le opere ultimate.

Articolo 14. Risoluzione del contratto.

1. Il Comune di Genova ha facoltà di risolvere il contratto con le modalità previsti dall'articolo 108 del D.lgs. 50/2016, nei caso si verifichi una o più delle seguenti condizioni:

a) il contratto ha subito una modifica sostanziale che avrebbe richiesto una nuova procedura di appalto ai sensi dell'articolo 106 del dlgs 50/2016;

b) con riferimento alle modificazioni di cui all'articolo 106, comma 1, lettere b) e c) del dlgs 50/2016 sono state superate le soglie di cui al comma 7 del predetto articolo; con riferimento alle modificazioni di cui all'articolo 106, comma 1, lettera e) del predetto articolo, sono state superate eventuali soglie stabilite dalle amministrazioni aggiudicatrici o dagli enti aggiudicatori; con riferimento alle modificazioni di cui all'articolo 106, comma 2 del dlgs 50/2016, sono state superate le soglie di cui al medesimo comma 2, lettere a) e b);

c) l'aggiudicatario si è trovato, al momento dell'aggiudicazione dell'appalto in una delle situazioni di cui all'articolo 80, comma 1 del dlgs 50/2016, per quanto riguarda i settori ordinari e avrebbe dovuto pertanto essere escluso dalla procedura di appalto o di aggiudicazione della concessione;

d) l'appalto non avrebbe dovuto essere aggiudicato in considerazione di una grave violazione degli obblighi derivanti dai trattati, come riconosciuto dalla Corte di giustizia dell'Unione europea in un procedimento ai sensi dell'articolo 258 TFUE, o di una sentenza passata in giudicato per violazione del presente codice.

2. Le stazioni appaltanti devono risolvere un contratto pubblico durante il periodo di efficacia dello stesso qualora:

a) nei confronti dell'appaltatore sia intervenuta la decadenza dell'attestazione di qualificazione per aver prodotto falsa documentazione o dichiarazioni mendaci;

b) nei confronti dell'appaltatore sia intervenuto un provvedimento definitivo che dispone l'applicazione di una o più misure di prevenzione di cui al codice delle leggi antimafia e delle relative misure di prevenzione, ovvero sia intervenuta sentenza di condanna passata in giudicato per i reati di cui all'articolo 80 del D.Lgs. 50/2016.

3. Quando il direttore dei lavori o il responsabile dell'esecuzione del contratto, se nominato, accerta un grave inadempimento alle obbligazioni contrattuali da parte dell'appaltatore, tale da comprometterne la buona riuscita delle prestazioni, invia al responsabile del procedimento una relazione particolareggiata, corredata dei documenti necessari, indicando la stima dei lavori eseguiti regolarmente, il cui importo può essere riconosciuto all'appaltatore. Egli formula, altresì, la contestazione degli addebiti all'appaltatore, assegnando un termine non inferiore a quindici giorni per la presentazione delle proprie controdeduzioni al responsabile del procedimento. Acquisite e valutate negativamente le predette controdeduzioni, ovvero scaduto il termine senza che l'appaltatore abbia risposto, la stazione appaltante su proposta del responsabile del procedimento dichiara risolto il contratto.

4. Qualora, al di fuori di quanto previsto al comma 3, l'esecuzione delle prestazioni ritardi per negligenza dell'appaltatore rispetto alle previsioni del contratto, il direttore dei lavori o il responsabile unico dell'esecuzione del contratto, se nominato gli assegna un termine, che, salvo i casi d'urgenza, non può essere inferiore a dieci giorni, entro i quali l'appaltatore deve eseguire le prestazioni. Scaduto il termine assegnato, e redatto processo verbale in contraddittorio con l'appaltatore, qualora l'inadempimento permanga, la stazione appaltante risolve il contratto, fermo restando il pagamento delle penali.

5. Nel caso di risoluzione del contratto l'appaltatore ha diritto soltanto al pagamento delle prestazioni relative ai lavori, servizi o forniture regolarmente eseguiti, decurtato degli oneri aggiuntivi derivanti dallo scioglimento del contratto.

6. Il responsabile unico del procedimento nel comunicare all'appaltatore la determinazione di risoluzione del contratto, dispone, con preavviso di venti giorni, che il direttore dei lavori curi la redazione dello stato di consistenza dei lavori già eseguiti, l'inventario di materiali, macchine e mezzi d'opera e la relativa presa in consegna.

7. Qualora sia stato nominato, l'organo di collaudo procede a redigere, acquisito lo stato di consistenza, un verbale di accertamento tecnico e contabile con le modalità di cui al presente codice. Con il verbale è accertata la corrispondenza tra quanto eseguito fino alla risoluzione del contratto e ammesso in contabilità e quanto previsto nel progetto approvato nonché nelle eventuali perizie di variante; è altresì accertata la presenza di eventuali opere, riportate nello stato di consistenza, ma non previste nel progetto approvato nonché nelle eventuali perizie di variante.

8. Nei casi di cui ai commi 2 e 3, in sede di liquidazione finale dei lavori, servizi o forniture riferita all'appalto risolto, l'onere da porre a carico dell'appaltatore è determinato anche in relazione alla maggiore spesa sostenuta per affidare ad altra impresa i lavori ove la stazione appaltante non si sia avvalsa della facoltà prevista dall'articolo 110, comma 1 del D.Lgs. 50/2016.

9. Nei casi di risoluzione del contratto di appalto dichiarata dalla stazione appaltante l'appaltatore deve provvedere al ripiegamento dei cantieri già allestiti e allo sgombero delle aree di lavoro e relative pertinenze nel termine a tale fine assegnato dalla stessa stazione appaltante; in caso di mancato rispetto del termine assegnato, la stazione appaltante provvede d'ufficio addebitando all'appaltatore i relativi oneri e spese. La stazione appaltante, in alternati va all'esecuzione di eventuali provvedimenti giurisdizionali cautelari, possessori o d'urgenza comunque denominati che inibiscano o ritardino il ripiegamento dei cantieri o lo sgombero delle aree di lavoro e relative pertinenze, può depositare cauzione in conto vincolato a favore dell'appaltatore o prestare fidejussione bancaria o polizza assicurativa con le modalità di cui all'articolo 93 del D.Lgs. 50/2016, pari all'uno per cento del valore del contratto. Resta fermo il diritto dell'appaltatore di agire per il risarcimento dei danni.

Articolo 14 bis. Tracciabilità dei pagamenti.

1. L'Impresa, consapevole dei vincoli di cui agli artt. 11 e 14 del presente contratto, si assume gli obblighi di tracciabilità contenuti nella Legge n. 136/2010, così come modificata dalla Legge n. 217 in data 17 dicembre 2010 di conversione del Decreto Legge n. 187/2010.

In particolare, ai fini della tracciabilità dei flussi finanziari, gli strumenti di pagamento devono riportare per ciascuna transazione posta in essere in relazione al presente contratto il codice identificativo gara ed il Codice Unico Progetto di cui all'articolo 11 del presente contratto.

Articolo 15. Controversie.

L'impresa

Il segretario Generale Municipale
(Dott.ssa Monica Bocchiardo)

1. Qualora siano iscritte riserve sui documenti contabili, di qualsiasi importo, il responsabile del procedimento acquisisce immediatamente la relazione riservata del direttore dei lavori secondo le disposizioni dell'art 190 e 191 del dpr 207 del 2010.

2. Il Responsabile del procedimento redige verbale dell'accordo bonario accettato e sottoscritto dalle Parti.

Con la sottoscrizione dell'accordo bonario da parte dell'appaltatore cessa la materia del contendere.

3. Tutte le controversie derivanti dall'esecuzione del contratto, comprese quelle conseguenti al mancato raggiungimento dell'accordo bonario di cui al comma 1, saranno devolute all'Autorità Giudiziaria Competente - Foro esclusivo di Genova.

TITOLO III - ADEMPIMENTI CONTRATTUALI SPECIALI

Articolo 16. Adempimenti in materia di lavoro dipendente, previdenza e assistenza.

1. L'Impresa è obbligata ad applicare integralmente tutte le norme contenute nel contratto nazionale di lavoro e negli accordi integrativi, territoriali ed aziendali, per il settore d'attività e per la località dove sono eseguiti i lavori; essa è altresì responsabile in solido dell'osservanza delle norme anzidette da parte degli eventuali subappaltatori nei confronti dei loro dipendenti per le prestazioni rese nell'ambito del subappalto. Essa s'impegna a trasmettere al Comune, prima dell'inizio dei lavori, la documentazione d'avvenuta denuncia agli Enti Previdenziali, inclusa la CASSA EDILE GENOVESE, ove necessario, Assicurativi ed Antinfortunistici.

2. L'impresa è obbligata al rispetto dell'art. 7 del D.M. 145/2000.

3. L'impresa è altresì responsabile in solido con il subappaltatore in caso di mancata effettuazione e versamento delle ritenute fiscali sui redditi di lavoro dipendente e mancato versamento dei contributi previdenziali e dei contributi assicurativi obbligatori per gli infortuni sul lavoro e le malattie professionali dei dipendenti, a cui è tenuto il subappaltatore.

L'appaltatore può sospendere il pagamento del corrispettivo al subappaltatore fino all'esibizione da parte di questi della predetta documentazione.

Gli importi dovuti per la responsabilità solidale non possono eccedere complessivamente l'ammontare del corrispettivo dovuto dall'appaltatore al subappaltatore.

4. Per ogni inadempimento rispetto agli obblighi di cui al presente articolo, accertato dagli Enti Competenti che ne richiedano il pagamento, il Comune di Genova effettua trattenute su qualsiasi credito maturato a favore dell'appaltatore per l'esecuzione dei lavori e procede, in caso di crediti insufficienti allo scopo, all'escussione della garanzia fideiussoria.

Articolo 17. Adempimenti in materia antimafia.

Il Comune di Genova ha esperito gli adempimenti disposti dal decreto legislativo n. 490 in data 8 agosto 1994 e dal D.P.R. n. 252 in data 3 giugno 1998.

Articolo 18. Sicurezza e salute dei lavoratori nel cantiere.

1. L'Impresa ha depositato presso la stazione appaltante il documento di valutazione dei rischi di cui al D.Lgs 81/2008.

2. Considerato che l'esatta tipologia ed entità dei lavori potrà essere determinata solo al momento in cui si verifica la necessità dell'intervento, con riferimento alle vigenti normative in materia di sicurezza, la stazione appaltante ha redatto il D.U.V.R.I. (art. 26 del D.Lgs 81/2008), sottoscritto anche dall'impresa esecutrice. Allorché saranno individuati i lavori da eseguire, i relativi piani di sicurezza saranno disposti dal committente in caso d'applicazione del D.Lgs. n. 81/2008 e successive modificazioni ed integrazioni e dall'Impresa in caso di non applicabilità del suddetto

decreto, e gli stessi saranno redatti comunque prima della consegna dei lavori e, nella seconda ipotesi, entro il termine che verrà determinato e comunicato dal committente, mediante il Responsabile unico del procedimento.

3. Nell'ipotesi in cui i singoli interventi non rientrino nel campo di applicazione del D.Lgs. n. 81/2008, l'Impresa dovrà predisporre, comunque prima dell'inizio dei lavori, il piano di sicurezza sostitutivo del piano di sicurezza (PSS) integrato con gli elementi del piano operativo di sicurezza (POS), nel rispetto delle forme e contenuti previsti dal D.Lgs. 81/2008. Tutti detti piani formeranno parte integrante del contratto, saranno depositati agli atti del Comune ed inoltre saranno messi a disposizione delle Autorità competenti alle verifiche ispettive di controllo nei cantieri.

A garanzia del rispetto delle norme vigenti verrà redatto specifico atto aggiuntivo.

4. L'Impresa deve fornire tempestivamente al Direttore dei Lavori gli aggiornamenti alla documentazione di cui al comma 1, ogni volta che mutino le condizioni del cantiere ovvero i processi lavorativi utilizzati.

L'Ufficio di direzione lavori, anche per il tramite del coordinatore della sicurezza in fase operativa, e l'Impresa, anche attraverso il proprio direttore di cantiere e/o il proprio rappresentante espressamente delegato, garantiscono la propria presenza sul luogo di esecuzione dei lavori al fine di controllare il rispetto di tutte le norme poste a tutela della sicurezza o di impartire le opportune disposizioni in caso di loro violazione. 5. Le gravi o ripetute violazioni dei piani stessi da parte dell'appaltatore, previa la sua formale costituzione in mora, costituiscono causa di risoluzione del contratto in suo danno, ai sensi dell'articolo 108 del D.Lgs. 50/2016.

Articolo 19. Subappalto.

1. Il contratto non può essere ceduto, a pena di nullità.

(qualora l'aggiudicatario abbia indicato, in sede di offerta, i lavori da subappaltare)

2. Previa autorizzazione del Comune di Genova e nel rispetto dell'articolo 105 del D.lgs 50/2016 i lavori che l'Impresa ha indicato a tale scopo in sede di offerta possono essere subappaltati, nella misura, alle condizioni e con i limiti e le modalità previste dal capitolato speciale d'appalto. In particolare si dà atto che l'Impresa ha dichiarato di voler subappaltare le seguenti attività:

Onde consentire una corretta e tempestiva esecuzione dei lavori possibilmente senza interruzioni o sospensione degli stessi, ai fini del rilascio dell'autorizzazione espressa o tacita entro i termini previsti dall'articolo 105 del D.lgs 50/2016 l'Impresa si obbliga, all'atto della presentazione dell'istanza di subappalto, a presentare la seguente documentazione:

- a) copia del contratto di subappalto dal quale emerge, tra l'altro, che il prezzo praticato dall'Impresa esecutrice di tali lavori non superi il limite indicato dall'articolo 105 del D.lgs 50/2016.

A tal fine per ogni singola attività affidata in subappalto dovrà essere precisato il prezzo pattuito nel contratto d'appalto comprensivo del costo per gli oneri della sicurezza espressamente evidenziati, rispetto ai quali il subappaltatore non dovrà praticare alcun ribasso. La stazione appaltante, ai sensi dell'articolo 3 della Legge n.136/2010 e s.m.i., verifica che nei contratti sottoscritti con i subappaltatori e i subcontraenti della filiera delle Imprese a qualsiasi titolo interessate ai lavori, sia inserita, a pena di nullità assoluta, un'apposita clausola con la quale ciascuno di essi assume gli obblighi di tracciabilità dei flussi finanziari. Le transazioni devono essere eseguite tramite lo strumento del bonifico bancario o postale o con altri strumenti di incasso o di pagamento idonei a garantire la piena tracciabilità delle operazioni.

- b) Attestazione SOA riferita all'Impresa subappaltatrice, ovvero, per i lavori di importo inferiore a 150.000 euro, certificato di iscrizione alla Camera di Commercio Industria Artigianato ed Agricoltura comprensivo del nulla osta antimafia.
- c) Documento di regolarità contributiva, riferito all'impresa subappaltatrice, nei confronti di INPS, INAIL e CASSA EDILE GENOVESE sostituibile da specifica autocertificazione solamente in casi di comprovata ed oggettiva urgenza derivante da fatti e/o situazioni non prevedibili, , ovvero, se già rilasciato, Documento Unico di Regolarità Contributiva, a cura della Casse Edile Genovese.
- d) Dichiarazione sostitutiva resa dal rappresentante dell'Impresa subappaltatrice secondo l'apposito modulo predisposto dal Comune di Genova, ritirabile presso l'ufficio del Responsabile del Procedimento.

Dalla data di presentazione dell'istanza di autorizzazione al subappalto decorrono trenta giorni, oppure quindici, nel caso di subappalti di importo inferiore al 2% dell'importo del contratto d'appalto oppure inferiori a 100.000 Euro, perché la stazione appaltante autorizzi o meno il subappalto.

Tale termine può essere prorogato una volta sola se ricorrono giustificati motivi; tra i giustificati motivi è compresa l'incompletezza della documentazione presentata a corredo della domanda di autorizzazione al subappalto.

Qualora l'istanza di subappalto pervenga priva di tutta o di parte della documentazione richiesta, il Comune provvederà a contestare la carenza documentale all'Impresa appaltatrice addebitandole eventuali conseguenti sospensioni dei lavori che potranno giustificare l'applicazione delle penali contrattuali.

3. E' fatto obbligo all'Impresa di trasmettere entro 20 giorni dalla data di ciascun pagamento effettuato nei suoi confronti copia delle fatture quietanzate relative ai pagamenti dalla stessa corrisposti al subappaltatore o cottimista con l'indicazione delle ritenute di garanzia effettuate. In difetto la Civica Amministrazione procederà alla formale contestazione dell'addebito all'appaltatore, assegnandogli un termine di 15 giorni entro il quale dovrà trasmettere all'Ufficio del R.U.P. le fatture quietanzate dal subappaltatore.

In caso di ulteriore inadempimento il Comune sospenderà i successivi pagamenti a favore dell'appaltatore e potrà procedere alla risoluzione del contratto qualora sia integrata una delle cause previste dall'articolo 14 del presente contratto.

Il Comune non provvede al pagamento diretto dei subappaltatori e cottimisti.

ovvero, in alternativa ai precedenti commi 2 e 3, qualora l'aggiudicatario abbia dichiarato di non avvalersi del subappalto oppure non abbia indicato, in sede di offerta, i lavori da subappaltare)

2. Non è ammesso il subappalto

Articolo 20. Garanzia fideiussoria a titolo di cauzione definitiva.

1. A garanzia degli impegni assunti con il presente contratto o previsti negli atti da questo richiamati, l'Impresa ha prestato apposita garanzia fideiussoria (cauzione definitiva) mediante polizza fideiussoria numero in data rilasciata dalla società/dall'istituto , agenzia/filiale per l'importo Euro () pari al per cento dell'importo del presente contratto avente validità fino alla scadenza del contratto, eventualmente ridotta del 50% ai sensi dell'art. 93 c.7 del D.Lgs 50/2016.

(NB in caso di fidejussione bancaria inserire: autenticata nelle firme dal Notaio di in data con il numero di Repertorio.)

2. La garanzia deve essere integrata ogni volta che la stazione appaltante abbia proceduto alla sua escussione, anche parziale, ai sensi del presente contratto.

L'impresa

Il segretario Generale Municipale
(Dott.ssa Monica Bocchiardo)

3. Detta garanzia, preve eventuali e necessarie proroghe, resterà vincolata per tutta la durata dei lavori e fino alla data di emissione del certificato di regolare esecuzione salvo quanto previsto dall'art. 103 del D.lgs. 50/2016

Articolo 21. Responsabilità verso terzi e assicurazione.

1. L'Impresa assume la responsabilità di danni a persone e cose, sia per quanto riguarda i dipendenti e i materiali di sua proprietà, sia quelli che essa dovesse arrecare a terzi in conseguenza dell'esecuzione dei lavori e delle attività connesse, sollevando Il Comune di Genova da ogni responsabilità al riguardo.

2. Ai sensi e per gli effetti dell'articolo 125 del Regolamento approvato con DPR 207/2010 l'Impresa si impegna a stipulare polizza assicurativa che tenga indenne il Comune dai rischi derivanti dall'esecuzione dei lavori a causa del danneggiamento o della distruzione totale o parziale di impianti ed opere, anche preesistenti, con una somma assicurata pari ad Euro 517.000,00 (cinquecentodiciassettemila/00), che preveda una garanzia per responsabilità civile verso terzi per un massimale di Euro 517.000,00 (cinquecentomila/00)

Detta polizza sarà emessa in applicazione dello schema tipo 2.3 di cui al D.M. 12 marzo 2004 n. 123. Qualora per il mancato rispetto anche di una sola delle condizioni di cui all'articolo 2 lettere c) ed e) ed articolo 10 lettere a) e c) del suddetto schema contrattuale la garanzia della polizza assicurativa per i danni da esecuzione non sia operante, l'appaltatore sarà direttamente responsabile nei confronti del Comune per i danni da questo subiti in dipendenza dell'esecuzione del contratto d'appalto.

In caso di mancato risarcimento del danno subito dal Comune, a seguito di azioni od omissioni del contraente configuranti mancato rispetto dei sopra citati articoli del contratto di assicurazione, ciò sarà considerato come comportamento gravemente negligente dell'appaltatore ai sensi e per gli effetti di cui all'art. 108 del D. Lgs. 50/2016.

TITOLO IV - DISPOSIZIONI FINALI

Articolo 22. Documenti che fanno parte del contratto.

1. Fanno parte del presente contratto e si intendono allegati allo stesso, ancorché non materialmente e fisicamente uniti al medesimo ma depositati agli atti del Comune di Genova, i seguenti documenti:

- il capitolato generale d'appalto approvato con D.M. 19 aprile 2000, n. 145;
- il capitolato speciale d'appalto;
- l'elenco dei prezzi unitari individuato ai sensi degli articoli 2, 3 e 4 del presente contratto;
- il D.U.V.R.I.
- i piani di sicurezza previsti dall'articolo 18 del presente contratto;

Articolo 23. Richiamo alle norme legislative e regolamentari.

1. Si intendono espressamente richiamate le norme legislative e le altre disposizioni vigenti in materia e in particolare il D.lgs. 50/2016 e il regolamento approvato con D.P.R. 5 ottobre 2010 n. 207 e il DM 145/2000 per quanto ancora vigente.

Articolo 24 Elezione del domicilio

Ai sensi dell'articolo 2 comma 1 del D.M. 145/2000 l'Impresa elegge domicilio in Genova presso:

- gli uffici comunali

Articolo 25. Spese di contratto, imposte, tasse e trattamento fiscale.

1. Tutte le spese alle quali darà luogo la presente scrittura privata e quelle ad esse inerenti e conseguenti ed in genere tutti gli oneri previsti dal capitolato speciale e da quello Generale approvato con DM 145/2000 sono a totale carico dell'appaltatore.

L'impresa

Il segretario Generale Municipale
(Dott.ssa Monica Bocchiardo)

2. Sono altresì a carico dell'appaltatore tutte le spese di bollo per gli atti occorrenti per la gestione del lavoro, dal giorno della consegna a quello della data di emissione del certificato di regolare esecuzione
3. Ai fini fiscali si dichiara che i lavori di cui al presente contratto sono soggetti all'imposta sul valore aggiunto, per cui si richiede la registrazione in misura fissa ai sensi dell'articolo 40 del D.P.R. 26 aprile 1986, n. 131.
4. L'imposta sul valore aggiunto, alle aliquote di legge, è a carico della stazione appaltante.
5. Tutti gli allegati al presente atto sono da intendersi quale parte integrante e sostanziale di esso
6. La presente scrittura privata verrà registrata solo in caso d'uso ai sensi dell'articolo 5 del T.U. approvato con D.P.R. 131 del 26 Aprile 1986.



COMUNE DI GENOVA
MUNICIPIO BASSA VAL BISAGNO

CAPITOLATO SPECIALE D'APPALTO

INTERVENTI DI MANUTENZIONE STRAORDINARIA
CONTROLLO E MONITORAGGIO SULLO STATO DI
FUNZIONALITÀ DELLE APPARECCHIATURE DI
CONDIZIONAMENTO E CLIMATIZZAZIONE DEL
PIANO TERRA - REALIZZAZIONE IMPIANTO
CLIMATIZZAZIONE AL PIANO II° DELLA SEDE DEL
MUNICIPIO BASSA VALBISAGNO - PIAZZA
MANZONI 1 - IMPORTO EURO 64.210,53= (ONERI
FISCALI INCLUSI)- CIG 6846519635

Il Progettista
P.t. Domenico Bonadio
Geom. Daniela Murias

Il Responsabile del Procedimento
Geom. Mauro Danovaro

Genova, 21/10/2016

PARTE PRIMA

DESCRIZIONE DELLE LAVORAZIONI

ARTICOLO 1

Oggetto dell'appalto

Interventi di manutenzione straordinaria controllo e monitoraggio sullo stato di funzionalità delle apparecchiature di condizionamento e climatizzazione del piano terra – realizzazione impianto climatizzazione al piano II° della sede del Municipio Bassa Valbisagno - Piazza Manzoni 1

Si precisa comunque che sono compresi nell'appalto tutti i lavori, le prestazioni, le forniture e le provviste necessarie per dare il lavoro completamente compiuto e secondo le condizioni stabilite dal presente capitolato speciale d'appalto, con le caratteristiche tecniche, qualitative e quantitative previste dal progetto.

L'impresa appaltatrice è altresì tenuta ad eseguire, su richiesta della Direzione Lavori, le operazioni di sgombero e trasloco delle attrezzature e degli arredi ubicati nei locali oggetto d'intervento, del loro ricovero nella sede indicata dal suddetto Direttore, nonché ad ultimazione dei lavori, ad un'accurata pulizia straordinaria dei locali stessi ed alla ricollocazione di quanto precedentemente rimosso. Per le lavorazioni di cui ai precedenti commi saranno riconosciuti gli oneri derivanti dall'applicazione dei relativi inseriti nell'allegato "Elenco Prezzi Aggiuntivo" oltre che dal prezzario n. 1/2016 delle "Opere Edili" e "Impiantistica" editi dalla Unione Regionale delle Camere di Commercio della Liguria".

ARTICOLO 2

Ammontare dell'appalto

L'importo dell'appalto, fissato in Euro **52.631,58** più IVA al **22%** corrispondenti ad Euro **11.578,95** per un totale di Euro **64.210,53**

L'importo dell'appalto deve intendersi comprensivo degli oneri relativi alla realizzazione delle lavorazioni in sicurezza ai sensi della vigente normativa.

Detti oneri stimati analiticamente non saranno soggetti a ribasso.

L'importo dell'appalto rimarrà fisso e invariato, agendo il ribasso offerto solo sui prezzi capitolari.

Quadro economico dell'intervento:

A)	Importo dell'appalto	Euro	52.631,58
B)	Lavori a misura	Importo soggetto a ribasso	Euro 47.938,42
C)	Lavori in economia	Euro	974,09
D)	Oneri di sicurezza da computare a misura	Euro	3.719,07
E)	I.V.A. al 22% su importo dell'appalto	Euro	11.578,95
	Importo complessivo (A+E)	Euro	64.210,53

In sede di contabilizzazione delle lavorazioni a misura e verranno contabilizzati al lordo del ribasso di gara i costi per la realizzazione delle misure preventive e protettive finalizzate alla sicurezza e salute dei lavoratori.

ARTICOLO 3

Modalità di stipulazione del contratto

L'appalto è stipulato interamente "a misura" ai sensi dell'art. 3 comma 1 lettera eeeee) del D.Lgs 50/2016.

L'importo del contratto può variare, in base alle quantità effettivamente eseguite, fermi restando i limiti di cui all'art. 106 del D.Lgs 50/2016 e le condizioni previste dal presente Capitolato Speciale.

ARTICOLO 4

Descrizione sommaria delle opere

L'appalto, a misura, consiste nella realizzazione dell'impianto di condizionamento al II° piano dell'edificio sede del Municipio Bassa Valbisagno – Piazza Manzoni n° 1 e nella manutenzione straordinaria dell'impianto di climatizzazione posto a piano terra presso gli spazi occupati dagli uffici demografici del Municipio il tutto come meglio esplicitato nella relazione tecnica.

ARTICOLO 5

Requisiti tecnico-organizzativi

Con riferimento al D.P.R. 25 gennaio 2000 n. 34 "Regolamento del sistema di qualificazione" i partecipanti dovranno dichiarare di possedere i requisiti previsti dai punti a) b) e c) comma 1 art. 28 del citato regolamento, in particolare per quanto riferito al punto c) si specifica l'elenco dell'attrezzatura minima richiesta:

martello demolitore elettrico;
trabatello ad elementi;
martello demolitore tipo stradale;
generatore di corrente elettrica;
cannello ossi-acetilenico;
trapano elettrico e a batteria;
flessibili con dischi per taglio materiali di varia natura;
attrezzi di uso comune;

È comunque consentito alle imprese contattate, che non siano in possesso delle attrezzature indicate, di dimostrare l'equivalenza di quelle possedute con la produzione di idonea relazione tecnica.

ARTICOLO 6

Aggiudicazione dell'appalto

L'appalto sarà affidato mediante contratto a misura da affidarsi ai sensi dell'art. 36 comma 2 del D.Lgs 50/2016 con il criterio del prezzo più basso a seguito di gara informale mediante ricerca di mercato tra X operatori economici, determinato mediante ribasso percentuale secondo le modalità di cui all'art. 95 comma 4 – lettera a del D. Lgs 50/2016 sul prezzario n. **1/2016** delle "Opere Edili" e "Impiantistica" editi dalla Unione Regionale delle Camere di Commercio della Liguria" e sull'Elenco Prezzi Aggiuntivo.

Ad avvenuta aggiudicazione dell'appalto si procederà alla stipula del contratto.

A seguito dell'aggiudicazione, l'Amministrazione si riserva di avvalersi, se del caso, della facoltà di procedere alla consegna dei lavori sotto le riserve di legge di cui all'art. 337 della Legge n. 2248/1865, restando così inteso che l'Appaltatore si obbliga ad accettare la consegna dei lavori anche nelle more della stipulazione del contratto.

ARTICOLO 7

Documenti che fanno parte del contratto

Fanno parte del contratto:

- 1) il presente capitolato speciale;
- 2) il capitolato generale d'appalto dei Il.pp., approvato con D.M. LL.PP. 19 aprile 2000 n. 145;
- 3) i prezziari "Opere Edili" e "Impiantistica" (volumi 1 e 2), editi dall'Unione Regionale delle Camere di Commercio della Liguria, edizione **1/2016**;
- 4) gli articoli, da 1 a 12 compreso, del "Capitolato di Sicurezza" del Comune di Genova, approvato con deliberazione della Giunta Comunale n. 877 del 04 giugno 1998;
- 5) le norme di misurazione e valutazione dei lavori per le opere quotate nel prezzo della Unione Regionale Camere di Commercio della Liguria;
- 6) gli allegati "Elenchi Prezzi Aggiuntivi".

I documenti di cui ai punti 2), 3), 4) e 5) non si allegano, avvalendosi del disposto di cui all'art. 99 del R.D. 23 maggio 1924 n. 827.

Non si allegano i piani di sicurezza in quanto, trattandosi di pronto intervento, si provvederà se necessario all'occasione, a redigere i relativi piani.

ARTICOLO 8

Cauzione provvisoria

Per la partecipazione alla gara di appalto è richiesto il versamento di una cauzione provvisoria nella misura del 2% dell'importo dei lavori a base di gara e con le modalità di versamento indicate nel bando di gara o nella lettera d'invito come previsto all'art. 93 del D. Lgs. 50/2016.

ARTICOLO 9

Garanzie e coperture assicurative

La cauzione definitiva è pari a un decimo dell'importo netto del contratto e resta vincolata ai sensi e per gli effetti dell'art. 103 del D.Lgs 50/2006.

Ai sensi del medesimo 1° comma dell' articolo 103 del D.Lgs. 50/2016, in caso di aggiudicazione con ribasso d'asta superiore al 10%, la garanzia fidejussoria è aumentata di tanti punti percentuali quanti sono quelli eccedenti il 10%; ove il ribasso sia superiore al 20%, l'aumento è di due punti percentuali per ogni punto di ribasso superiore al 20%.

Qualora, entro il termine fissato per la stipulazione del contratto, l'Impresa non presentasse la cauzione definitiva oppure, per qualsiasi causa da essa dipendente, la stipulazione non potesse avere luogo nel giorno prestabilito, essa perderà la somma eventualmente già depositata a garanzia e l'Amministrazione potrà procedere ad un nuovo incanto, a spese e rischio dell'Impresa medesima.

La cauzione definitiva sarà progressivamente svincolata come previsto dall'art. 103 comma 5 del D.Lgs. 50/2016.

Resta inteso che anche quando, a collaudo finale eseguito, nulla osti da parte della Amministrazione alla restituzione della cauzione, questa continuerà a restare in tutto o in parte vincolata a garanzia dei diritti dei creditori per il loro titolo, ogni qualvolta la rata di saldo dovuta all'appaltatore non sia, a giudizio dell'Amministrazione, sufficiente allo scopo.

L'esecutore dei lavori è obbligato a costituire e consegnare alla stazione appaltante almeno dieci giorni prima della consegna dei lavori anche una polizza di assicurazione che copra i danni subiti dalle stazioni appaltanti a causa del danneggiamento o della distruzione totale o parziale di impianti ed opere, anche preesistenti, verificatisi nel corso dell'esecuzione dei lavori. Nei documenti e negli atti a base di gara o di affidamento è stabilito l'importo della somma da assicurare che, di norma, corrisponde all'importo del contratto stesso qualora non sussistano motivate particolari circostanze che impongano un importo da assicurare superiore.

La polizza del presente comma deve assicurare la stazione appaltante contro la responsabilità civile per danni causati a terzi nel corso dell'esecuzione dei lavori il cui massimale è pari al cinque per cento della somma assicurata per le opere con un minimo di 500.000 euro ed un massimo di

5.000.000 di euro. La copertura assicurativa decorre dalla data di consegna dei lavori e cessa alla data di emissione del certificato di collaudo provvisorio o del certificato di regolare esecuzione o comunque decorsi dodici mesi dalla data di ultimazione dei lavori risultante dal relativo certificato.

Qualora sia previsto un periodo di garanzia, la polizza assicurativa è sostituita da una polizza che tenga indenni le stazioni appaltanti da tutti i rischi connessi all'utilizzo delle lavorazioni in garanzia o agli interventi per la loro eventuale sostituzione o rifacimento. L'omesso o il ritardato pagamento delle somme dovute a titolo di premio o di commissione da parte dell'esecutore non comporta l'inefficacia della garanzia nei confronti della stazione appaltante.

ARTICOLO 10 **Proroghe**

L'Appaltatore, qualora per cause a lui non imputabili non sia in grado di ultimare i lavori entro il termine fissato dall'Ordine di Servizio, potrà chiedere una proroga.

La richiesta di proroga deve essere formulata con congruo anticipo rispetto alla scadenza stabilita e la sua concessione, in ogni caso, non pregiudica i diritti spettanti all'Appaltatore per l'eventuale imputabilità della maggior durata a fatto della Stazione appaltante.

La risposta in merito all'istanza di proroga è resa dal Responsabile del Procedimento, sentito il Direttore dei lavori, entro trenta giorni dal suo ricevimento.

ARTICOLO 11 **Termine utile per il compimento dei lavori** **Penalità in caso di ritardo**

L'appalto ha durata di giorni **180** a decorrere dal giorno della formale consegna dei lavori.

Il tempo previsto per l'ultimazione dei singoli interventi sarà stabilito di volta in volta e sarà indicato sulla richiesta di intervento redatta dalla Direzione lavori.

La richiesta d'intervento sarà effettuata tramite ordine di servizio redatto dalla Direzione lavori nel quale si indicherà il tempo necessario per eseguirlo; in caso di estrema urgenza l'ordine potrà essere impartito telefonicamente e/o a mezzo fax e l'Impresa sarà tenuta ad intervenire immediatamente; la Direzione lavori, appena possibile, formalizzerà l'ordine di servizio; l'Impresa sarà ritenuta responsabile per tutti i danni causati dalla mancata tempestività di intervento.

A tal fine l'Impresa appaltatrice dovrà indicare nell'offerta un esatto recapito postale, telefonico e aziendale in Genova, ed essere sempre reperibile, anche nelle ore notturne e comprese le giornate festive.

L'ultimazione delle opere relative al singolo ordine di servizio verrà certificata dalla Direzione lavori, previ necessari riscontri, mediante verbale o certificato informale, sottoscritto anche dall'Appaltatore; al completamento dell'appalto verrà redatto il certificato di ultimazione dei lavori.

L'ordine di servizio potrà prescrivere uno o più interventi, da eseguire anche in immobili diversi; inoltre l'Impresa dovrà essere attrezzata per soddisfare eventuali richieste di intervento contemporanee.

La penale pecuniaria di cui all'art. 117, comma 3, del Regolamento Generale rimane stabilita nella misura pari alla percentuale dell'uno per mille dell'importo netto contrattuale.

La penale, nella stessa misura percentuale, trova applicazione anche in caso di ritardo:

- a) nell'inizio dei lavori rispetto alla data fissata dal Direttore dei lavori per la consegna degli stessi;
- b) nell'inizio dei lavori rispetto alla data fissata dal Direttore dei lavori per l'esecuzione dei singoli interventi di volta in volta ordinati;
- c) nell'ultimazione dei lavori rispetto alla data fissata dal Direttore dei lavori per l'esecuzione dei singoli interventi di volta in volta ordinati;
- d) nella ripresa dei lavori seguente un verbale di sospensione, rispetto alla data fissata dal Direttore dei lavori;
- e) nel rispetto dei termini imposti dalla Direzione dei lavori per il ripristino di lavori non accettabili o danneggiati.

Tutte le penali di cui al presente articolo sono contabilizzate in detrazione in occasione del pagamento immediatamente successivo al verificarsi della relativa condizione di ritardo.

L'importo complessivo delle penali irrogate ai sensi dei commi precedenti non potrà superare il 10% dell'importo contrattuale; qualora i ritardi siano tali da comportare una penale di importo superiore alla predetta percentuale trova applicazione quanto previsto in materia di risoluzione del contratto.

L'applicazione delle penali di cui al presente articolo non pregiudica il risarcimento di eventuali danni o ulteriori oneri sostenuti dalla Stazione appaltante a causa dei ritardi.

ARTICOLO 12

Programma esecutivo dei lavori dell'Appaltatore (ove utile) e cronoprogramma

Preso atto della tipologia delle opere oggetto dell'appalto, sostanzialmente afferenti alle diverse esigenze e priorità che di volta in volta la Direzione lavori andrà ad individuare, risulta evidente l'impossibilità di formulare un preventivo programma esecutivo degli interventi da eseguirsi.

Qualora più interventi, aventi durata superiore a 20 gg, dovessero risultare concomitanti, entro 15 giorni dalla data del verbale di consegna, e comunque prima dell'inizio effettivo dei lavori, l'Appaltatore predisporrà e consegnerà alla Direzione lavori un proprio programma esecutivo dei lavori, elaborato in relazione alle proprie tecnologie, alle proprie scelte imprenditoriali e alla propria organizzazione lavorativa; tale programma deve riportare per ogni lavorazione, le previsioni circa il periodo di esecuzione nonché l'ammontare presunto, parziale e progressivo, dell'avanzamento dei lavori alle date contrattualmente stabilite per la liquidazione dei certificati di pagamento deve essere coerente con i tempi contrattuali di ultimazione e deve essere approvato dalla Direzione lavori, mediante apposizione di un visto, entro cinque giorni dal ricevimento.

Trascorso il predetto termine senza che la Direzione lavori si sia pronunciata il programma esecutivo dei lavori si intende accettato, fatte salve palesi illogicità o indicazioni erronee palesemente incompatibili con il rispetto dei termini di ultimazione.

Il programma esecutivo dei lavori dell'Appaltatore può essere modificato o integrato dalla Stazione appaltante, mediante ordine di servizio, ogni volta che sia necessario alla miglior esecuzione dei lavori e in particolare:

- a) per il coordinamento con le prestazioni o le forniture di imprese o altre ditte estranee al contratto;
- b) per l'intervento o il mancato intervento di società concessionarie di pubblici servizi le cui reti siano coinvolte in qualunque modo con l'andamento dei lavori, purché non imputabile ad inadempimenti o ritardi della Stazione committente;
- c) per l'intervento o il coordinamento con autorità, enti o altri soggetti diversi dalla Stazione appaltante, che abbiano giurisdizione, competenze o responsabilità di tutela sugli immobili, i siti e le aree comunque interessate dal cantiere; a tal fine non sono considerati soggetti diversi le società o aziende controllate o partecipate dalla Stazione appaltante o soggetti titolari di diritti reali sui beni in qualunque modo interessati dai lavori intendendosi, in questi casi, ricondotta la fattispecie alla responsabilità gestionale della Stazione appaltante;
- d) per la necessità o l'opportunità di eseguire prove sui campioni, prove di carico e di tenuta e funzionamento degli impianti, nonché collaudi parziali o specifici;
- e) qualora sia richiesto dal coordinatore per la sicurezza e la salute nel cantiere, in ottemperanza al D.Lgs. n. 81/08. In ogni caso il programma esecutivo dei lavori deve essere coerente con il piano di sicurezza e di coordinamento del cantiere, eventualmente integrato ed aggiornato.

ARTICOLO 13

Pagamenti in acconto

Prima della consegna dei lavori, la Direzione lavori trasmetterà all'Appaltatore il registro di contabilità affinché lo stesso provveda alla numerazione e bollatura presso gli uffici del registro ai sensi dell'art. 2215 del Codice Civile.

L'Impresa avrà diritto a pagamenti in acconto in corso d'opera dei lavori effettivamente eseguiti, al raggiungimento di un credito pari a Euro € 22.000,00.

La contabilizzazione dei lavori avverrà su base analitica e tenuto conto di quanto indicato al precedente art.2.

Il certificato per il pagamento sarà rilasciato non oltre 45 giorni dalla fine dei lavori, previa presentazione da parte dell'Appaltatore di fattura di pari importo.

Il relativo titolo di spesa sarà emesso entro i successivi 30 giorni.

Contestualmente alla sottoscrizione del registro di contabilità, l'Appaltatore dovrà consegnare alla Direzione lavori, la fattura relativa alla rata di acconto perché sia allegata al certificato di pagamento.

Eventuali ritardi nell'emissione del certificato di pagamento, dovuti alla mancata presentazione della fattura nel giorno convenuto, non daranno diritto all'Appaltatore al riconoscimento degli interessi di cui all'art. 30 del Capitolato Generale.

Ai sensi dell'art. 3 della Legge n. 136/2010 tutti i movimenti finanziari relativi all'appalto dovranno essere registrati sui conti correnti dedicati e dovranno essere effettuati esclusivamente tramite lo strumento del bonifico bancario o postale o con strumenti diversi purchè idonei a garantire la piena tracciabilità delle operazioni.

Dovranno essere comunicati alla stazione appaltante i nominativi delle persone titolari o delegate ad operare sui suddetti conti dedicati.

L'Appaltatore dovrà comunicare, entro sette giorni, alla stazione appaltante eventuali modifiche degli estremi indicati.

ARTICOLO 14

Conto finale - Collaudo - Pagamenti a saldo

Entro i successivi 45 giorni dalla data di effettiva ultimazione dei lavori, sarà redatto il conto finale e si darà luogo al pagamento del saldo, al netto della ritenuta e con le modalità di cui all'articolo precedente; il relativo titolo di spesa sarà emesso entro i successivi 30 giorni.

Ai sensi dell'art. 102 del D. Lgs. 50/2016, il responsabile unico del procedimento controlla l'esecuzione del contratto congiuntamente al direttore dei lavori.

Trattandosi di contratto pubblico di importo inferiore alla soglia europea di cui all'articolo 35, il certificato di collaudo dei lavori è sostituito dal certificato di regolare esecuzione rilasciato dal direttore dei lavori.

Il collaudo finale deve avere luogo non oltre sei mesi dall'ultimazione dei lavori.

Il certificato di collaudo ha carattere provvisorio e assume carattere definitivo decorsi due anni dalla sua emissione.

Decorso tale termine, il collaudo si intende tacitamente approvato ancorché l'atto formale di approvazione non sia stato emesso entro due mesi dalla scadenza del medesimo termine.

All'esito positivo del collaudo il responsabile unico del procedimento rilascia il certificato di pagamento ai fini dell'emissione della fattura da parte dell'appaltatore. Il certificato di pagamento è rilasciato non oltre il novantesimo giorno dall'emissione del certificato di collaudo provvisorio e non costituisce presunzione di accettazione dell'opera, ai sensi dell'articolo 1666, secondo comma, del codice civile.

Salvo quanto disposto dall'articolo 1669 del codice civile, l'appaltatore risponde per la difformità e i vizi dell'opera, ancorché riconoscibili, purché denunciati dalla stazione appaltante prima che il certificato di collaudo assuma carattere definitivo.

ARTICOLO 15

Valutazione dei lavori a misura

- 1) La misurazione e la valutazione dei lavori a misura sono effettuate secondo le specificazioni date nelle norme del capitolato speciale e nell'enunciazione delle singole voci in elenco; in caso diverso sono utilizzate per la valutazione dei lavori le dimensioni nette delle opere eseguite rilevate in loco, senza che l'Appaltatore possa far valere criteri di misurazione o coefficienti moltiplicatori che modifichino le quantità realmente poste in opera.

- 2) Non sono comunque riconosciuti nella valutazione delle opere ingrossamenti o aumenti dimensionali di alcun genere non rispondenti ai disegni di progetto se non saranno stati preventivamente autorizzati dal Direttore dei lavori.
- 3) Nel corrispettivo per l'esecuzione dei lavori a misura s'intende sempre compresa ogni spesa occorrente per dare l'opera compiuta sotto le condizioni stabilite dal capitolato speciale d'appalto e secondo i tipi indicati e previsti negli atti progettuali.
- 4) La contabilizzazione delle opere e delle forniture verrà effettuata applicando alle quantità eseguite i prezzi unitari del prezzario CCIAA sopracitato oppure dell'elenco dei prezzi allegato.

ARTICOLO 16

Anticipazioni

E' prevista ai sensi dell'art. 35 c. 18 del D.Lgs. n. 50/2016 la corresponsione in favore dell'appaltore di un'anticipazione pari al 20% dell'importo contrattuale.

Come disposto dall'art. 186 del D.P.R. 5/10/2010 n. 207, qualora fossero necessarie opere o forniture da fare effettuare a terzi, l'Appaltatore, su richiesta della Direzione lavori, ha l'obbligo di liquidare le relative fatture, intestate al Comune di Genova, che gli saranno presentate.

Dette fatture, debitamente quietanzate, saranno inserite nell'acconto immediatamente seguente alla loro liquidazione.

L'ammontare complessivo delle anticipazioni a carico dell'Appaltatore non potrà superare il 5% dell'importo contrattuale.

ARTICOLO 17

Mano d'opera in economia

Per i lavori in economia verranno applicati i costi della mano d'opera desunti, per gli operai edili, dalla tabella periodica pubblicata dall'Associazione dei Costruttori Edili della Provincia di Genova, per gli operai metalmeccanici, dalla tabella periodica dell'Associazione Industriali della Provincia di Genova, per gli operai florovivaisti, dal prezzario regionale edito dall'Unione Regionale delle Camere di Commercio della Liguria, vigenti al momento dell'esecuzione dei lavori, aumentati del 15% per spese generali e di un ulteriore 10% per utili dell'Impresa, per una percentuale complessiva del 26,50%.

Tali prezzi comprendono ogni spesa per fornire gli operai delle attrezzature di lavoro e dei dispositivi di protezione individuali di cui al D.Lgs. n. 81/2008, per il loro nolo e manutenzione, per l'assistenza e sorveglianza sul lavoro, per l'illuminazione del cantiere, per assicurazioni e contributi sociali ed assistenziali, per ferie ed assegni familiari e per ogni altro onere stabilito per legge a carico del datore di lavoro.

Gli eventuali materiali e/o mezzi impiegati, ove non presenti nell'elenco prezzi contrattuale, verranno pagati con i prezzi di cui al Prezzario Regionale edito dall'Unione Regionale delle Camere di Commercio della Liguria Anno 1/2016.

I lavori in economia saranno inseriti nella contabilità sulle apposite liste settimanali.

Dette prestazioni verranno inserite in contabilità nell'acconto immediatamente successivo la loro esecuzione e/o somministrazione.

ARTICOLO 18

Mano d'opera: obblighi dell'Impresa

Tutti gli operai, senza eccezione alcuna, a qualsiasi lavoro adibiti, compresi quelli che eventualmente lavorano in economia per conto del Comune, dipendono unicamente dall'Impresa.

L'Appaltatore deve osservare le norme e le prescrizioni della legge e dei regolamenti sulla tutela, protezione, assicurazione ed assistenza dei lavoratori e, se imprenditore edile, è tenuto in particolare a versare alla Scuola Edile Genovese ed alla Cassa Edile di mutualità ed assistenza i contributi e le quote di retribuzione differite stabilite dai vigenti contratti collettivi di lavoro.

È pertanto obbligo dell'Impresa, anche se eventualmente non aderente e Associazioni Sindacali, di corrispondere agli operai addetti ai lavori, la retribuzione ed i compensi non inferiori ai minimi stabiliti dai contratti di lavoro nazionali e locali e di osservare, nei riguardi degli stessi, tutte le previdenze assicurative, assistenziali e sociali, previste dalle leggi e dagli specifici contratti collettivi di lavoro.

Tali retribuzioni e compensi, suddivisi per categoria, dovranno risultare in un apposito elenco che l'Appaltatore ha l'obbligo di tenere sempre affisso in cantiere per opportuna conoscenza del personale interessato e dei funzionari del Comune.

L'appaltatore e' tenuto ad osservare integralmente il trattamento economico e normativo stabilito dai contratti collettivi nazionale e territoriale in vigore per il settore e per la zona nella quale si eseguono le prestazioni; e', altresì, responsabile in solido dell'osservanza delle norme anzidette da parte dei subappaltatori nei confronti dei loro dipendenti per le prestazioni rese nell'ambito del subappalto. L'affidatario e, per suo tramite, i subappaltatori, trasmettono alla stazione appaltante prima dell'inizio dei lavori la documentazione di avvenuta denuncia agli enti previdenziali, inclusa la Cassa edile, assicurativi e antinfortunistici. L'affidatario e, suo tramite, i subappaltatori trasmettono periodicamente all'amministrazione o ente committente copia dei versamenti contributivi, previdenziali, assicurativi, nonché di quelli dovuti agli organismi paritetici previsti dalla contrattazione collettiva

In caso di comprovata evasione la Civica Amministrazione procederà a trattenere le somme dovute dalla stessa agli enti previdenziali, inclusa la Cassa edile, assicurativi e antinfortunistici, limitatamente al periodo nel quale si sono svolte le lavorazioni.

Tali somme, sulle quali non decorrerà interesse alcuno, rimarranno accantonate fino a quando l'Ispettorato del Lavoro avrà comunicato che la vertenza è stata definita.

ARTICOLO 19

Prevenzione infortuni - Responsabilità

In considerazione della natura dell'appalto, l'esatta tipologia dei lavori potrà essere determinata solo al momento in cui si verifica la necessità dell'intervento.

L'Amministrazione appaltante fornirà, solo per gli interventi rientranti nell'ambito di applicazione del D.Lgs. 09 aprile 2008, n. 81 e s.m. ed i., il piano di sicurezza e di coordinamento ai fini della prevenzione e protezione dei rischi cui sono esposti i lavoratori; tale piano sarà adeguato in corso d'opera in relazione all'evoluzione dei lavori.

Prima della consegna dei lavori, e di ogni singola richiesta di intervento, l'Impresa appaltatrice dovrà fornire alla Civica Amministrazione:

- eventuali proposte di integrazione al piano di sicurezza e di coordinamento, ove ritenga di poter meglio garantire la sicurezza nel cantiere sulla base della propria esperienza;
- un piano operativo di sicurezza per quanto attiene alle proprie scelte autonome e relative responsabilità nell'organizzazione del cantiere e nell'esecuzione dei lavori, complementare di dettaglio del piano di sicurezza e di coordinamento;
- un piano di sicurezza sostitutivo del piano di sicurezza e di coordinamento, qualora il singolo cantiere non ricada nell'ambito di applicazione del D.Lgs. 09 aprile 2008, n. 81 e s.m. ed i.

Detti piani, prima dell'inizio dei lavori, dovranno essere trasmessi dall'Appaltatore alla C.A. ed alle autorità competenti preposte alle verifiche ispettive di controllo dei cantieri nonché alle OO.SS. di categoria (dei lavoratori e degli imprenditori).

È obbligo dell'Impresa appaltatrice attenersi alle disposizioni del D.Lgs. 09 aprile 2008, n. 81 nonché a quelle impartite dal coordinatore in materia di sicurezza e di salute durante la realizzazione dell'opera designato dalla Civica Amministrazione; nel rispetto di tali norme i suddetti obblighi valgono anche per le eventuali imprese subappaltatrici.

L'Impresa appaltatrice, prima dell'inizio dei lavori ovvero in corso d'opera, può presentare al coordinatore per l'esecuzione dei lavori, proposte di modificazioni o integrazioni al piano di sicurezza e di coordinamento.

Nell'ipotesi di associazione temporanea di Impresa o di consorzio, detto obbligo incombe all'Impresa mandataria o designata quale capogruppo.

Il Direttore Tecnico (che dovrà risultare indicato anche sui cartelli di cantiere) è responsabile del rispetto dei piani da parte di tutte imprese impegnate nell'esecuzione dei lavori.

Le imprese esecutrici devono comunque, nell'esecuzione dei lavori di qualsiasi genere, adottare tutti gli accorgimenti più idonei per garantire la tutela della salute e la sicurezza operai, delle persone addette ai lavori e dei terzi, nonché evitare danni ai beni pubblici e privati, secondo quanto disposto dalla vigente normativa in materia.

Resta inteso che ogni più ampia responsabilità ricadrà sull'Appaltatore, il quale dovrà pertanto provvedere ai risarcimenti del caso, manlevando la Civica Amministrazione, nonché il personale preposto alla direzione e sorveglianza dei lavori, da ogni responsabilità.

È fatto obbligo all'Impresa di lasciare il libero accesso al cantiere ed il passaggio nello stesso per l'attività di vigilanza ed il controllo dell'applicazione delle norme di legge e contrattuali sulla prevenzione degli infortuni e l'igiene del lavoro ai componenti del comitato paritetico territoriale costituito a norma del contratto nazionale del lavoro e del contratto integrativo per la circoscrizione territoriale della Provincia di Genova.

È obbligo dell'Impresa esecutrice presentare, all'atto della consegna formale dell'appalto, una dichiarazione dell'organico medio annuo, distinto per qualifica, corredata dagli estremi delle denunce dei lavori effettuate all'Inps, all'Inail e alla Cassa Edile, nonché una dichiarazione relativa al contratto collettivo stipulato dalle organizzazioni sindacali comparativamente più rappresentative, applicato ai lavoratori dipendenti.

ARTICOLO 20

Oneri vari

Per la partecipazione alla gara d'appalto di cui al presente Capitolato Speciale, non è riconosciuto alcun compenso, né rimborso spese.

L'Appaltatore dovrà provvedere a quanto segue, sempre che la natura dei singoli interventi lo richieda, restando inteso che gli oneri conseguenti si intendono compensati e quindi ricompresi nel corrispettivo contrattuale, fatto salvo quanto già valutato in materia di sicurezza (ai sensi del D.Lgs.81/08):

- alla formazione, per ogni intervento richiesto, del cantiere adeguatamente attrezzato e recintato in relazione alla natura dell'opera e in conformità alle vigenti disposizioni in materia;
- a far pervenire prima dell'inizio dei lavori l'elenco che attesti i nominativi, con relativa qualifica, dei propri dipendenti che saranno interessati alla realizzazione dell'appalto;
- a mantenere nel territorio comunale un adeguato magazzino, che potrà essere ubicato anche all'interno del cantiere, ed essere reperibile direttamente, ovvero a mezzo del Direttore Tecnico del cantiere, al fine di consentire la tempestiva predisposizione, d'intesa con la Direzione lavori, degli eventuali provvedimenti che si rendessero necessari per cause di forza maggiore interessanti il cantiere in oggetto;
- alla fornitura ed al collocamento, nella zona dei lavori in corso, di una o più tabelle del tipo e delle dimensioni prescritte dalla Direzione lavori;
- ad ottenere la concessione dei permessi per occupazione temporanea di suolo pubblico, per passi carrabili, eventuali nulla osta per accesso in alveo, autorizzazione anche in deroga ai limiti massimi di esposizione al rumore di cui al D.P.C.M. del 01 marzo 1991 e successive modificazioni, nonché ogni altra autorizzazione o concessione necessaria per la realizzazione dell'opera ed a corrispondere le tasse ed i diritti relativi;
- alla conservazione del traffico nelle zone interessate dai lavori secondo le disposizioni della Direzione lavori e del Comando della Polizia Municipale, compresa l'eventuale installazione e gestione d'impianti semaforici provvisori, segnaletica orizzontale e verticale;
- alle opere provvisorie ordinate dalla Direzione lavori per garantire la continuità dei pubblici servizi, inclusi quelli d'emergenza, e del transito dei veicoli e dei pedoni.
- all'accertamento dell'esatta ubicazione di tutte le utenze pubbliche e private in sottosuolo e/o soprassuolo interessanti le opere in oggetto, intendendosi a carico dell'Appaltatore ogni onere e danno provocato ad esse;
- alla segnalazione e delimitazione diurna e notturna dei lavori e degli ingombri sulle sedi stradali nel rispetto del D.Lgs. n. 285 del 30 aprile 1992 "Nuovo codice della Strada" e dal D.P.R. 16 dicembre 1992 n. 495 "Regolamento per l'esecuzione del Nuovo Codice della Strada" e loro successive modificazioni ed integrazioni;

- alla presentazione dei progetti degli impianti, nei casi prescritti dalla normativa, ai sensi della Legge 05 marzo 1990 n. 46 e successivo regolamento di attuazione approvato con D.P.R. 06 dicembre 1991 n. 447, nonché della Legge 09 gennaio 1991 n.10 e regolamento approvato con D.P.R. 26 agosto 1993 n. 412 e s.m. ed i., sottoscritti da tecnici abilitati;
- al rispetto, per quanto applicabile in funzione degli interventi che saranno realizzati, della normativa tecnica e delle locali norme in materia edilizia e di igiene;
- al risarcimento dei danni di ogni genere ai proprietari i cui immobili fossero in qualche modo danneggiati durante l'esecuzione dei lavori;
- agli esaurimenti di acque bianche e nere che comunque potranno verificarsi negli scavi;
- alla conservazione e consegna all'Amministrazione appaltante degli oggetti di valore intrinseco, archeologico o storico che eventualmente si rinvenissero durante l'esecuzione dei lavori;
- alla protezione del cantiere e dei ponteggi mediante idonei sistemi antintrusione;
- alla fornitura di tutto il personale idoneo, nonché degli attrezzi e strumenti necessari per rilievi, tracciamenti e misurazioni relativi alle operazioni di consegna, verifica, contabilità e collaudo dei lavori;
- alla presentazione di progetti di opere ed impianti nonché delle eventuali varianti che si rendessero necessarie, alla istruzione delle pratiche relative da presentare all'I.S.P.E.S.L., alla A.S.L. competente, al Comando Vigili del Fuoco, ed all'esecuzione di lavori di modifica e/o varianti richieste, sino al collaudo delle opere ed impianti con esito positivo;
- ad attestare, ad ultimazione di lavori, con apposita certificazione sottoscritta da tecnico abilitato, l'esecuzione degli impianti elettrici, termici e di adduzione del gas, nel rispetto ed in conformità delle Leggi 01 marzo 1968 n. 186 (norme C.E.I.), 05 marzo 1990 n. 46, D.P.R. 06 dicembre 1991 n. 447;
- a denunciare, ove previsto dal D.P.R. 547/55, l'impianto di terra, l'impianto di protezione contro le scariche atmosferiche, di edifici e di grandi masse metalliche, all'I.S.P.E.S.L. competente, provvedendo all'assistenza tecnica, ai collaudi relativi, fino all'ottenimento di tutte le certificazioni o verbali di cui l'opera necessita;
- alla presentazione di progetti degli impianti, ai sensi della Legge 05 marzo 1990 n. 46 e successivo regolamento di attuazione approvato con D.P.R. 06 dicembre 1991 n. 447, sottoscritto da tecnico abilitato;
- al rilascio di "dichiarazione di conformità" sottoscritte da soggetto abilitato (installatore), e, corredate dal rispettivo progetto sottoscritto da tecnico abilitato, per gli impianti tecnici oggetto di applicazione della Legge 05 marzo 1990 n. 46;
- alla dimostrazione dei pesi, a richiesta della Direzione lavori, presso le pubbliche stazioni di pesatura;
- la Direzione lavori potrà, anche in corso d'opera ed a suo insindacabile giudizio, ordinare all'Appaltatore la messa a disposizione delle attrezzature, dei materiali e della manodopera necessari per l'esecuzione delle operazioni di collaudo statico dei vari manufatti. L'Appaltatore è tenuto ad adempiere alle suddette disposizioni della Direzione lavori entro 15 (quindici) giorni naturali, successivi e continui dalla data di ricevimento dei relativi Ordini di Servizio, senza che questo possa dare adito all'Appaltatore medesimo a riserve o pretese di alcun genere;
- alla fornitura di tutto il personale idoneo, nonché degli attrezzi e strumenti necessari per rilievi, tracciamenti e misurazioni relativi alle operazioni di consegna, verifica, contabilità e collaudo dei lavori;
- alla fornitura delle negative e di due copie fotografiche, nel formato 13x18 o 18x24 o 24x30, di ciascuna di esse, delle opere in corso nei vari periodi dell'appalto, nonché delle opere ultimate nel numero che di volta in volta sarà indicato dalla Direzione lavori;
- allo sgombero, entro quindici giorni dall'ultimazione di ogni singolo intervento e dal verbale di ultimazione dei lavori, del cantiere da materiali, mezzi d'opera ed impianti di sua proprietà;
- alla pulizia dei locali interessati dai lavori e di quelli utilizzati per il transito;
- al lavaggio accurato giornaliero delle aree pubbliche in qualsiasi modo lordate durante l'esecuzione dei lavori;
- al mantenimento dell'accesso al cantiere, al libero passaggio nello stesso e nelle opere costruite od in costruzione per le persone addette a qualunque altra Impresa alla quale siano

stati affidati lavori non compresi nel presente appalto, nonché per le persone che eseguono lavori per conto diretto dell'Amministrazione appaltante;

- ad assicurare, su richiesta della Direzione lavori, l'uso parziale o totale, da parte delle imprese o persone di cui al precedente comma, dei ponti di servizio, impalcature, costruzioni provvisorie e degli apparecchi di sollevamento, per tutto il tempo occorrente all'esecuzione dei lavori che l'Amministrazione appaltante intenderà eseguire direttamente ovvero a mezzo di ditte, senza che l'Appaltatore possa pretendere compenso alcuno. L'eventuale manovalanza richiesta dalla Direzione lavori, in aiuto alle imprese che eseguono lavori per conto diretto dell'Amministrazione, verrà contabilizzata in economia;

- all'uso anticipato delle opere su richiesta della Direzione lavori, senza che l'Appaltatore abbia per ciò diritto a speciali compensi. Esso potrà però richiedere che sia constatato lo stato delle opere stesse per essere garantito dagli eventuali danni che potessero derivargli. Entro quindici giorni dal certificato di ultimazione dei lavori, l'Appaltatore dovrà completamente sgomberare il cantiere dai materiali, mezzi d'opera ed impianti di sua proprietà.

ARTICOLO 21

Tracciamenti

L'Impresa è tenuta ad eseguire a sua cura e spesa tutte le necessarie operazioni di tracciamento delle opere sotto il controllo e secondo le indicazioni che le saranno date dalla Direzione lavori, restando altresì obbligata alla conservazione degli elementi relativi per tutta la durata dell'appalto.

Riscontrandosi opere male eseguite per errore nei tracciamenti, l'Appaltatore non potrà invocare a scarico della propria responsabilità le verifiche fatte dai funzionari dell'Amministrazione appaltante e sarà obbligato ad eseguire a sue spese tutti quegli interventi che la Direzione lavori ordinerà a proprio insindacabile giudizio per le necessarie correzioni, qualunque ne sia l'estensione, compresa anche la totale demolizione e ricostruzione delle opere.

ARTICOLO 22

Variazione stato dei luoghi

L'Impresa non potrà variare lo stato dei luoghi con movimenti di terra od altro prima che siano stati redatti in contraddittorio il rilievo di prima pianta ed il verbale di accertamento del luogo di discarica e della sua distanza dal baricentro del cantiere.

ARTICOLO 23

Ordine da tenersi nell'andamento dei lavori

L'Appaltatore avrà la facoltà di sviluppare i lavori nel modo che crederà più conveniente per darli perfettamente compiuti nel termine prescritto dall'ordine di servizio; lo sviluppo dei lavori dovrà tuttavia essere coerente con le determinazioni assunte dal coordinatore in materia di sicurezza in merito alla pianificazione dell'esecuzione in condizioni di sicurezza dei lavori o delle fasi di lavoro che si dovranno svolgere simultaneamente o successivamente fra loro, nonché alla durata di tali lavori o fasi.

La Direzione lavori, sentito il coordinatore della sicurezza, potrà chiedere variazioni allo sviluppo dei lavori al fine di una migliore riuscita delle opere stesse.

ARTICOLO 24

Lavori eseguiti in ore notturne od a turni consecutivi

Quando si presenti la necessità di eseguire lavori soltanto in ore notturne oppure a turni continuati ininterrottamente per tutte le 24 ore, la Direzione lavori emanerà apposito ordine di servizio, nel quale saranno indicate le opere da eseguire con i suddetti vincoli.

ARTICOLO 25

Revisione prezzi

Non è ammesso procedere alla revisione dei prezzi, né si applica il primo comma dell'art. 1664 del Codice Civile.

ARTICOLO 26

Nuovi prezzi

Quando sia necessario eseguire una specie di lavorazione non prevista dal contratto o adoperare materiali di specie diversa o proveniente da luoghi diversi da quelli previsti dal medesimo, il Direttore dei lavori procederà alla definizione dei nuovi con riferimento ai prezzi elementari di mano d'opera, materiali, noli e trasporti alla data di formulazione dell'offerta.

La definizione dei nuovi prezzi dovrà avvenire in contraddittorio tra il Direttore dei lavori e l'Appaltatore e dovrà essere approvata dal Responsabile del Procedimento; qualora i nuovi prezzi comportino maggiori spese rispetto alle somme previste nel quadro economico, il Responsabile del Procedimento dovrà sottoporli all'approvazione della Stazione Appaltante.

Qualora l'Appaltatore non dovesse accettare i nuovi prezzi così determinati ed approvati, la Stazione Appaltante potrà ingiungergli l'esecuzione delle lavorazioni o la somministrazione dei materiali sulla base di detti prezzi.

I nuovi prezzi, saranno comunque ammessi nella contabilità, salva la possibilità per l'Appaltatore di formulare, a pena di decadenza, entro 15 giorni dall'avvenuta contabilizzazione, eccezioni o riserve nei modi previsti dalla normativa vigente o di chiedere la risoluzione giudiziaria della controversia.

Tutti i nuovi prezzi saranno soggetti a ribasso d'asta che non potrà essere applicato, ai sensi dei vigenti contratti collettivi nazionali dei lavoratori, al costo della mano d'opera.

ARTICOLO 27

Subappalto

1. Il contratto non può essere ceduto a pena di nullità. E' ammesso il subappalto secondo le disposizioni del presente articolo.

Il subappalto è il contratto con il quale l'appaltatore affida a terzi l'esecuzione di parte delle prestazioni o lavorazioni oggetto del contratto di appalto. Costituisce comunque subappalto qualsiasi contratto avente ad oggetto attività del contratto di appalto ovunque espletate che richiedono l'impiego di manodopera.

2. Fatto salvo quanto previsto dal comma 5, l'eventuale subappalto non può superare la quota del 30 per cento dell'importo complessivo del contratto di lavori, servizi o forniture. Non costituiscono comunque subappalto le forniture senza prestazione di manodopera, le forniture con posa in opera e i noli a caldo, se singolarmente di importo inferiore al 2 per cento dell'importo delle prestazioni affidate o di importo inferiore a 100.000 euro e qualora l'incidenza del costo della manodopera e del personale non sia superiore al 50 per cento dell'importo del contratto da affidare.

L'affidatario comunica alla stazione appaltante, prima dell'inizio della prestazione, per tutti i sub-contratti che non sono subappalti, stipulati per l'esecuzione dell'appalto, il nome del sub-contraente, l'importo del sub-contratto, l'oggetto del lavoro, servizio o fornitura affidati.

Sono, altresì, comunicate alla stazione appaltante eventuali modifiche a tali informazioni avvenute nel corso del sub-contratto.

E' altresì fatto obbligo di acquisire nuova autorizzazione integrativa qualora l'oggetto del subappalto subisca variazioni e l'importo dello stesso sia incrementato nonché siano variati i requisiti di cui al comma 7.

3. Le seguenti categorie di forniture o servizi, per le loro specificità, non si configurano come attività affidate in subappalto:

- a) l'affidamento di attività specifiche a lavoratori autonomi, per le quali occorre effettuare comunicazione alla stazione appaltante;

4. I soggetti affidatari possono affidare in subappalto le opere o i lavori compresi nel contratto, previa autorizzazione della stazione appaltante purché:

- a) tale facoltà sia prevista espressamente nel bando di gara anche limitatamente a singole prestazioni e, per i lavori, sia indicata la categoria o le categorie per le quali è ammesso il subappalto. Tutte le prestazioni nonché le lavorazioni, a qualsiasi categoria appartengano, sono subappaltabili;
- b) all'atto dell'offerta abbiano indicato i lavori o le parti di opere ovvero i servizi e le forniture o parti di servizi e forniture che intendono subappaltare o concedere in cottimo;
- c) il concorrente dimostri l'assenza in capo ai subappaltatori dei motivi di esclusione di cui all'articolo 80.

5. Per le opere di cui all'articolo 89, comma 11, e fermi restando i limiti previsti dal medesimo comma, l'eventuale subappalto non può superare il trenta per cento dell'importo delle opere e non può essere, senza ragioni obiettive, suddiviso.

6. E' obbligatoria l'indicazione della terna di subappaltatori, qualora gli appalti di lavori, servizi o forniture siano di importo pari o superiore alle soglie di cui all'articolo 35 e per i quali non sia necessaria una particolare specializzazione. In tal caso il bando o avviso con cui si indice la gara prevedono tale obbligo.

Nel bando o nell'avviso la stazione appaltante può prevedere ulteriori casi in cui è obbligatoria l'indicazione della terna anche sotto le soglie di cui all'articolo 35.

7. L'affidatario deposita il contratto di subappalto presso la stazione appaltante almeno venti giorni prima della data di effettivo inizio dell'esecuzione delle relative prestazioni. Al momento del deposito del contratto di subappalto presso la stazione appaltante l'affidatario trasmette altresì la certificazione attestante il possesso da parte del subappaltatore dei requisiti di qualificazione prescritti dal presente codice in relazione alla prestazione subappaltata e la dichiarazione del subappaltatore attestante l'assenza in capo ai subappaltatori dei motivi di esclusione di cui all'articolo 80. Il contratto di subappalto, corredato della documentazione tecnica, amministrativa e grafica direttamente derivata dagli atti del contratto affidato, indica puntualmente l'ambito operativo del subappalto sia in termini prestazionali che economici.

8. Il contraente principale è responsabile in via esclusiva nei confronti della stazione appaltante.

L'aggiudicatario è responsabile in solido con il subappaltatore in relazione agli obblighi retributivi e contributivi, ai sensi dell'articolo 29 del decreto legislativo 10 settembre 2003, n. 276. Nelle ipotesi di cui al comma 13, lettere a) e c), l'appaltatore è liberato dalla responsabilità solidale di cui al primo periodo.

9. L'affidatario è tenuto ad osservare integralmente il trattamento economico e normativo stabilito dai contratti collettivi nazionale e territoriale in vigore per il settore e per la zona nella quale si eseguono le prestazioni. E', altresì, responsabile in solido dell'osservanza delle norme anzidette da parte dei subappaltatori nei confronti dei loro dipendenti per le prestazioni rese nell'ambito del subappalto.

L'affidatario e, per suo tramite, i subappaltatori, trasmettono alla stazione appaltante prima dell'inizio dei lavori la documentazione di avvenuta denuncia agli enti previdenziali, inclusa la Cassa edile, ove presente, assicurativi e antinfortunistici, nonché copia del piano di cui al comma 17. Ai fini del pagamento delle prestazioni rese nell'ambito dell'appalto o del subappalto, la stazione appaltante acquisisce d'ufficio il documento unico di regolarità contributiva in corso di validità relativo all'affidatario e a tutti i subappaltatori.

10. In caso di ritardo nel pagamento delle retribuzioni dovute al personale dipendente dell'esecutore o del subappaltatore o dei soggetti titolari di subappalti e cottimi, nonché in caso di inadempienza contributiva risultante dal documento unico di regolarità contributiva, si applicano le disposizioni di cui all'articolo 30, commi 5 e 6.

11. Nel caso di formale contestazione delle richieste di cui al comma precedente, il responsabile del procedimento inoltra le richieste e delle contestazioni alla direzione provinciale del lavoro per i necessari accertamenti.

12. L'affidatario deve provvedere a sostituire i subappaltatori relativamente ai quali apposita verifica abbia dimostrato la sussistenza dei motivi di esclusione di cui all'articolo 80 del D. Lds. 50/2016.

13. La stazione appaltante corrisponde direttamente al subappaltatore, al cottimista, l'importo dovuto per le prestazioni dagli stessi eseguite nei seguenti casi:

- a) quando il subappaltatore o il cottimista è una microimpresa o piccola impresa;
- b) in caso inadempimento da parte dell'appaltatore;
- c) su richiesta del subappaltatore e se la natura del contratto lo consente;

14. L'affidatario deve praticare, per le prestazioni affidate in subappalto, gli stessi prezzi unitari risultanti dall'aggiudicazione, con ribasso non superiore al venti per cento, nel rispetto degli standard qualitativi e prestazionali previsti nel contratto di appalto. L'affidatario corrisponde i costi della sicurezza e della manodopera, relativi alle prestazioni affidate in subappalto, alle imprese subappaltatrici senza alcun ribasso; la stazione appaltante, sentito il direttore dei lavori, il coordinatore della sicurezza in fase di esecuzione, ovvero il direttore dell'esecuzione, provvede alla verifica dell'effettiva applicazione della presente disposizione. L'affidatario è solidalmente responsabile con il subappaltatore degli adempimenti, da parte di questo ultimo, degli obblighi di sicurezza previsti dalla normativa vigente.

15. Nei cartelli esposti all'esterno del cantiere devono essere indicati anche i nominativi di tutte le imprese subappaltatrici.

16. Al fine di contrastare il fenomeno del lavoro sommerso ed irregolare, il documento unico di regolarità contributiva è comprensivo della verifica della congruità della incidenza della mano d'opera relativa allo specifico contratto affidato. Tale congruità, per i lavori edili è verificata dalla Cassa edile in base all'accordo assunto a livello nazionale tra le parti sociali firmatarie del contratto collettivo nazionale comparativamente più rappresentative per l'ambito del settore edile ed il Ministero del lavoro e delle politiche sociali; per i lavori non edili è verificata in comparazione con lo specifico contratto collettivo applicato.

17. Gli eventuali piani di sicurezza di cui al decreto legislativo del 9 aprile 2008, n. 81 sono messi a disposizione delle autorità competenti preposte alle verifiche ispettive di controllo dei cantieri. L'affidatario è tenuto a curare il coordinamento di tutti i subappaltatori operanti nel cantiere, al fine di rendere gli specifici piani redatti dai singoli subappaltatori compatibili tra loro e coerenti con il piano presentato dall'affidatario. Nell'ipotesi di raggruppamento temporaneo o di consorzio, detto obbligo incombe al mandatario. Il direttore tecnico di cantiere è responsabile del rispetto del piano da parte di tutte le imprese impegnate nell'esecuzione dei lavori.

18. L'affidatario che si avvale del subappalto o del cottimo deve allegare alla copia autentica del contratto la dichiarazione circa la sussistenza o meno di eventuali forme di controllo o di collegamento a norma dell'articolo 2359 del codice civile con il titolare del subappalto o del cottimo. Analoga dichiarazione deve essere effettuata da ciascuno dei soggetti partecipanti nel caso di raggruppamento temporaneo, società o consorzio. La stazione appaltante provvede al rilascio dell'autorizzazione di cui al comma 4 entro trenta giorni dalla relativa richiesta; tale termine può essere prorogato una sola volta, ove ricorrano giustificati motivi. Trascorso tale termine senza che si sia provveduto, l'autorizzazione si intende concessa. Per i subappalti o cottimi di importo inferiore al 2 per cento dell'importo delle prestazioni affidate o di importo inferiore a 100.000 euro, i termini per il rilascio dell'autorizzazione da parte della stazione appaltante sono ridotti della metà.

19. L'esecuzione delle prestazioni affidate in subappalto non può formare oggetto di ulteriore subappalto.

20. Le disposizioni di cui al presente articolo si applicano anche ai raggruppamenti temporanei e alle società anche consortili, quando le imprese riunite o consorziate non intendono eseguire direttamente le prestazioni scorporabili, nonché alle associazioni in partecipazione quando l'associante non intende eseguire direttamente le prestazioni assunte in appalto; si applicano altresì agli affidamenti con procedura negoziata.

22. Le stazioni appaltanti rilasciano i certificati necessari per la partecipazione e la qualificazione di cui all'articolo 83, comma 1, e all'articolo 84, comma 4, lettera d), all'appaltatore, scomputando dall'intero valore dell'appalto il valore e la categoria di quanto eseguito attraverso il subappalto. I subappaltatori possono richiedere alle stazioni appaltanti i certificati relativi alle prestazioni oggetto di appalto realmente eseguite.

ARTICOLO 28

Risoluzione del contratto

1. Fatto salvo quanto previsto ai commi 1, 2 e 4, dell'articolo 107 del D. Lgs. 50/2016, le stazioni appaltanti possono risolvere un contratto pubblico durante il periodo di sua efficacia, se una o più delle seguenti condizioni sono soddisfatte:

- a) il contratto ha subito una modifica sostanziale che avrebbe richiesto una nuova procedura di appalto ai sensi dell'articolo 106 del D. Lgs. 50/2016;
- b) con riferimento alle modificazioni di cui all'articolo 106, comma 1, lettere b) e c) del D. Lgs. 50/2016 sono state superate le soglie di cui al comma 7 del predetto articolo; con riferimento alle modificazioni di cui all'articolo 106, comma 1, lettera e) del D. Lgs. 50/2016, sono state superate eventuali soglie stabilite dalle amministrazioni aggiudicatrici o dagli enti aggiudicatori; con riferimento alle modificazioni di cui all'articolo 106, comma 2 del D. Lgs. 50/2016, sono state superate le soglie di cui al medesimo comma 2, lettere a) e b);
- c) l'aggiudicatario si è trovato, al momento dell'aggiudicazione dell'appalto in una delle situazioni di cui all'articolo 80, comma 1 del D. Lgs. 50/2016, per quanto riguarda i settori ordinari ovvero di cui all'articolo 170, comma 3 del D. Lgs. 50/2016, per quanto riguarda le concessioni e avrebbe dovuto pertanto essere escluso dalla procedura di appalto o di aggiudicazione della concessione, ovvero ancora per quanto riguarda i settori speciali avrebbe dovuto essere escluso a norma dell'articolo 136, comma 1, secondo e terzo periodo del D. Lgs. 50/2016;
- d) l'appalto non avrebbe dovuto essere aggiudicato in considerazione di una grave violazione degli obblighi derivanti dai trattati, come riconosciuto dalla Corte di giustizia dell'Unione europea in un procedimento ai sensi dell'articolo 258 TFUE, o di una sentenza passata in giudicato per violazione del presente codice.
2. Le stazioni appaltanti devono risolvere un contratto pubblico durante il periodo di efficacia dello stesso qualora:
- a) nei confronti dell'appaltatore sia intervenuta la decadenza dell'attestazione di qualificazione per aver prodotto falsa documentazione o dichiarazioni mendaci;
- b) nei confronti dell'appaltatore sia intervenuto un provvedimento definitivo che dispone l'applicazione di una o più misure di prevenzione di cui al codice delle leggi antimafia e delle relative misure di prevenzione, ovvero sia intervenuta sentenza di condanna passata in giudicato per i reati di cui all'articolo 80 del D. Lgs. 50/2016.
3. Quando il direttore dei lavori o il responsabile dell'esecuzione del contratto, se nominato, accerta un grave inadempimento alle obbligazioni contrattuali da parte dell'appaltatore, tale da comprometterne la buona riuscita delle prestazioni, invia al responsabile del procedimento una relazione particolareggiata, corredata dei documenti necessari, indicando la stima dei lavori eseguiti regolarmente, il cui importo può essere riconosciuto all'appaltatore. Egli formula, altresì, la contestazione degli addebiti all'appaltatore, assegnando un termine non inferiore a quindici giorni per la presentazione delle proprie controdeduzioni al responsabile del procedimento. Acquisite e valutate negativamente le predette controdeduzioni, ovvero scaduto il termine senza che l'appaltatore abbia risposto, la stazione appaltante su proposta del responsabile del procedimento dichiara risolto il contratto.
4. Qualora, al di fuori di quanto previsto al comma 3, l'esecuzione delle prestazioni ritardi per negligenza dell'appaltatore rispetto alle previsioni del contratto, il direttore dei lavori o il responsabile unico dell'esecuzione del contratto, se nominato gli assegna un termine, che, salvo i casi d'urgenza, non può essere inferiore a dieci giorni, entro i quali l'appaltatore deve eseguire le prestazioni. Scaduto il termine assegnato, e redatto processo verbale in contraddittorio con l'appaltatore, qualora l'inadempimento permanga, la stazione appaltante risolve il contratto, fermo restando il pagamento delle penali.
5. Nel caso di risoluzione del contratto l'appaltatore ha diritto soltanto al pagamento delle prestazioni relative ai lavori, servizi o forniture regolarmente eseguiti, decurtato degli oneri aggiuntivi derivanti dallo scioglimento del contratto.
6. Il responsabile unico del procedimento nel comunicare all'appaltatore la determinazione di risoluzione del contratto, dispone, con preavviso di venti giorni, che il direttore dei lavori curi la redazione dello stato di consistenza dei lavori già eseguiti, l'inventario di materiali, macchine e mezzi d'opera e la relativa presa in consegna.
7. Qualora sia stato nominato, l'organo di collaudo procede a redigere, acquisito lo stato di consistenza, un verbale di accertamento tecnico e contabile con le modalità di cui al presente codice. Con il verbale è accertata la corrispondenza tra quanto eseguito fino alla risoluzione del contratto e ammesso in contabilità e quanto previsto nel progetto approvato nonché nelle eventuali perizie di

variante; è altresì accertata la presenza di eventuali opere, riportate nello stato di consistenza, ma non previste nel progetto approvato nonché nelle eventuali perizie di variante.

8. Nei casi di cui ai commi 2 e 3, in sede di liquidazione finale dei lavori, servizi o forniture riferita all'appalto risolto, l'onere da porre a carico dell'appaltatore è determinato anche in relazione alla maggiore spesa sostenuta per affidare ad altra impresa i lavori ove la stazione appaltante non si sia avvalsa della facoltà prevista dall'articolo 110, comma 1 del D. Lgs. 50/2016.

9. Nei casi di risoluzione del contratto di appalto dichiarata dalla stazione appaltante l'appaltatore deve provvedere al ripiegamento dei cantieri già allestiti e allo sgombero delle aree di lavoro e relative pertinenze nel termine a tale fine assegnato dalla stessa stazione appaltante; in caso di mancato rispetto del termine assegnato, la stazione appaltante provvede d'ufficio addebitando all'appaltatore i relativi oneri e spese. La stazione appaltante, in alternati va all'esecuzione di eventuali provvedimenti giurisdizionali cautelari, possessori o d'urgenza comunque denominati che inibiscano o ritardino il ripiegamento dei cantieri o lo sgombero delle aree di lavoro e relative pertinenze, può depositare cauzione in conto vincolato a favore dell'appaltatore o prestare fideiussione bancaria o polizza assicurativa con le modalità di cui all'articolo 93 del D. Lgs. 50/2016, pari all'uno per cento del valore del contratto. Resta fermo il diritto dell'appaltatore di agire per il risarcimento dei danni.

ARTICOLO 29

Opere provvisionali.

L'Impresa è tenuta ad eseguire tutte le opere provvisionali che si rendessero necessarie nel corso dei lavori e quelle richieste per la corretta funzionalità dell'immobile ed a tutela della pubblica incolumità.

L'ubicazione dei depositi dei materiali ed attrezzature dovrà essere preventivamente approvata dalla Direzione lavori e dal Coordinatore della sicurezza per l'esecuzione dei lavori.

PARTE SECONDA

SPECIFICA DELLE PRESCRIZIONI TECNICHE

CAPO I

MODALITÀ DI ESECUZIONE DELLE OPERE

REQUISITI DI ACCETTAZIONE MATERIALI E COMPONENTI

ARTICOLO 30

Materiali in genere

1. I materiali in genere occorrenti per la realizzazione delle opere proverranno da quelle località che l'Appaltatore riterrà di sua convenienza purché, a norma del D.P.R. 21 aprile 1993 n. 246, rispondano ai requisiti essenziali di resistenza meccanica e stabilità, sicurezza in caso di incendio, salvaguardia di igiene, salute ed ambiente, sicurezza di utilizzazione e isolamento acustico e termico.
L'impresa, ha inoltre l'obbligo di impiegare nei lavori almeno il 30% di materiali riciclati a condizione che siano verificate la disponibilità dei materiali stessi e la congruità del prezzo, in attuazione del D.M. 20 agosto 2003 n. 203.
2. Per tutti i materiali e manufatti l'Impresa è tenuta a consegnare al Direttore dei lavori, senza specifica richiesta da parte di questi, le Dichiarazioni di conformità ai requisiti di legge, mediante documenti originali o in copia conforme, complete di allegati descrittivi il tipo di materiale e della effettiva consegna in cantiere.
3. Le dichiarazioni riguardanti i materiali saranno firmate dal produttore, quelle riguardanti la corretta installazione saranno firmate dall'installatore. In caso di prodotti, o installazioni, difettosi o non conformi, valgono le disposizioni di cui al D.P.R. 24 maggio 1988 n. 224. In ogni momento la Direzione lavori potrà richiedere ed effettuare, prove di laboratorio su campioni, prelevati in contraddittorio, per l'accertamento dei requisiti.

ARTICOLO 31

Scavi, rinterrati e rilevati

1. Tutti gli scavi e rilevati occorrenti, provvisori o definitivi, incluse la formazione di cunette, accessi, rampe e passaggi saranno in accordo con i disegni di progetto e le eventuali prescrizioni del Direttore dei lavori.
Nell'esecuzione degli scavi si dovrà procedere alla rimozione di qualunque cosa possa creare impedimento o pericolo per le opere da eseguire, le sezioni degli scavi dovranno essere tali da impedire frane o smottamenti e si dovranno approntare le opere necessarie per evitare allagamenti e danneggiamenti dei lavori eseguiti.
Il materiale di risulta proveniente dagli scavi sarà avviato a discarica; qualora si rendesse necessario il successivo utilizzo, di tutto o parte dello stesso, si provvederà ad un idoneo deposito nell'area del cantiere.
Durante l'esecuzione degli scavi sarà vietato, salvo altre prescrizioni, l'uso di esplosivi e, nel caso che la natura dei lavori o le specifiche prescrizioni ne prevedessero l'uso, il Direttore dei lavori autorizzerà, con comunicazione scritta, tali interventi che saranno eseguiti dall'Appaltatore sotto la sua piena responsabilità per eventuali danni a persone o cose e nella completa osservanza della normativa vigente a riguardo.
Qualora fossero richieste delle prove per la determinazione della natura delle terre e delle loro caratteristiche, l'Appaltatore dovrà provvedere, all'esecuzione di tali prove sul luogo o presso i laboratori ufficiali indicati dal Direttore dei lavori.
2. Diserbi e taglio piante. - Il trattamento di pulizia dei terreni vegetali con presenza di piante infestanti dovrà essere eseguito con un taglio raso terra della vegetazione di qualsiasi essenza e più

precisamente erbacea, arbustiva e legnosa da eseguire nelle parti pianeggianti, entro l'alveo, sugli argini, sulle scarpate, nelle golene e nel fondo dei fossi includendo anche la diciocatura, l'estrazione dall'alveo di tutti i prodotti derivati dal taglio (sterpaglie, rovi, ecc.) e trasporto a discarica oppure, se consentito, eliminazione per combustione fino alla completa pulizia delle aree interessate.

3. Protezione scavi. - Gli scavi dovranno essere adeguatamente protetti con barriere provvisorie a contorno e difesa di scavi, sia per fondazioni che per opere d'arte, per muri di difesa o di sponda da realizzare mediante infissione nel terreno di pali, parete di protezione, traverse di rinforzo, tutti i materiali occorrenti, le legature, le chiodature e gli eventuali tiranti.
4. Rilevati. - Si considerano rilevati tutte quelle opere in terra realizzate per formare il corpo stradale, le opere di presidio, le aree per piazzali ed i piani di imposta per le pavimentazioni di qualsiasi tipo. Secondo la natura delle opere da eseguire l'Impresa dovrà sottoporre, quando richiesta, al Direttore dei lavori prima il programma e poi i risultati delle indagini geotecniche, delle prove penetrometriche statiche e/o dinamiche, prove di carico e tutto quanto necessario a determinare le caratteristiche stratigrafiche, idrogeologiche e fisico-meccaniche dei terreni di sedime. Sui campioni indisturbati, semidistrutti o rimaneggiati prelevati nel corso delle indagini si dovranno eseguire un adeguato numero di prove di laboratorio.
Tutte le operazioni per l'esecuzione di rilevati o rinterri saranno effettuate con l'impiego di materiale proveniente dai depositi provvisori di cantiere o da altri luoghi scelti dall'Appaltatore ed approvati dal Direttore dei lavori, restando tassativamente vietato l'uso di materiale argilloso.
Prima di impiegare i materiali provenienti dagli scavi dello stesso cantiere o dalle cave di prestito, l'Appaltatore dovrà eseguire un'accurata serie di indagini per fornire al Direttore dei lavori una completa documentazione in merito alle caratteristiche fisico-meccaniche dei materiali.
La preparazione dell'area dove verrà eseguito il rilevato deve prevedere il taglio di eventuali piante, l'estirpazione delle radici, arbusti, ecc. ed il loro avvio a discarica oltre alla completa asportazione del terreno vegetale sottostante.
5. Rinterri. - I rinterri o riempimenti di scavi dovranno essere eseguiti con materiali privi di sostanze organiche provenienti da depositi di cantiere o da altri luoghi comunque soggetti a controllo da parte del Direttore dei lavori e dovranno comprendere:
 - spianamenti e sistemazione del terreno di riempimento con mezzi meccanici oppure a mano;
 - compattazione a strati non superiori ai 30 cm di spessore;
 - bagnatura ed eventuali ricarichi di materiale da effettuare con le modalità già indicate.
6. Le terre sono classificate dalla tabella CNR-UNI 10006. Per la formazione di rilevati o riempimenti si useranno i gruppi A1, A2-4, A2-5, A3 e le prove di laboratorio da eseguirsi saranno: l'analisi granulometrica ed il contenuto di umidità ogni 20.000 mc, la determinazione del limite liquido e dell'indice plastico sulla frazione passante al setaccio 0,4 UNI 2332 ogni 40.000 mc, prova di costipamento Proctor AASHO T 180-5.
7. La terra per opere a verde sarà di tipo agrario, vegetale, proveniente da scotico o scavi a profondità non oltre 1 metro a reazione neutra, priva di ciottoli, radici ed erbe infestanti.

ARTICOLO 32

Massicciate e conglomerati bituminosi per pavimentazioni stradali

1. Massicciate. - La massiccata stradale potrà essere predisposta come sottofondo di preparazione agli strati di conglomerato bituminoso oppure come pavimentazione stradale autonoma senza ulteriore finitura e sarà costituita da pietrisco calcareo con pezzature 40-70 mm comprese tutte le operazioni di fornitura del pietrisco, la stesa, la cilindratura con rulli da 14 a 18 t inclusi gli eventuali ricarichi richiesti durante la cilindratura, l'innaffiamento ed il successivo spandimento ed ulteriore cilindratura anche del pietrisco di saturazione per uno spessore complessivo di 10-15 cm misurati dopo la rullatura.
2. Strato di base. - Lo strato di base è composto da un misto granulare di frantumato, ghiaia, sabbia ed eventuali additivi (aggiunti nei modi e quantità indicate dalle vigenti norme CNR a riguardo) dello

spessore complessivo di cm 15, impastato con bitume a caldo, previo preriscaldamento degli aggregati, messo in opera con macchina vibrofinitrice e costipato con rulli gommati o metallici.

3. Strato di collegamento e di usura. - La pavimentazione è costituita da due strati di conglomerato bituminoso steso a caldo: il primo è lo strato inferiore di collegamento (binder) normalmente dello spessore di cm 5 ed il secondo è lo strato finale di usura generalmente dello spessore di cm 5. La miscela utilizzata per la realizzazione del conglomerato di tutti e due gli strati sarà costituita da graniglie, sabbie, pietrisco ed additivi mescolati con bitume a caldo, posti in opera con macchine vibrofinitrici e compattati con rulli gommati e lisci.
4. Le sabbie, pietrischi e additivi per costruzioni stradali avranno i requisiti previsti dalle relative Norme del CNR; l'identificazione delle rocce più comuni per aggreganti stradali è regolata dalle 'Norme tecniche strade' 104/1984 del CNR.

ARTICOLO 33 **Demolizioni e rimozioni**

1. Le demolizioni di muratura, calcestruzzi, ecc. siano esse parziali o complete, devono essere eseguite con ordine e con le necessarie precauzioni in modo da non danneggiare le residue murature, da prevenire qualsiasi infortunio agli addetti al lavoro e da evitare incomodi o disturbo. Rimane pertanto vietato gettare dall'alto materiali in genere, che invece devono essere trasportati o guidati in basso, e sollevare polvere, a tal scopo, tanto le murature quanto i materiali di risulta dovranno essere opportunamente bagnati. Le demolizioni dovranno limitarsi alle parti ed alle dimensioni prescritte. Quando, anche per mancanza di puntellamenti o di altre precauzioni, venissero demolite altre parti od oltrepassati i limiti fissati, saranno pure a cura e spese dell'Appaltatore senza alcun compenso, ricostruite e rimesse in ripristino le parti indebitamente demolite. Tutti i materiali riutilizzabili, a giudizio insindacabile della Direzione dei lavori, devono essere opportunamente scalcinati, puliti, trasportati ed ordinati nei luoghi di deposito che verranno indicati dalla Direzione stessa, usando le cautele per non danneggiarli sia nello scalcinamento, sia nel trasporto, sia nel loro assestamento per evitare la dispersione. Detti materiali restano tutti di proprietà della Stazione Appaltante, la quale potrà ordinare all'Appaltatore di impiegarli in tutto od in parte nei lavori appaltati. I materiali di scarto provenienti dalle demolizioni e rinnovazioni devono sempre dall'Appaltatore essere trasportati fuori dal cantiere nei punti indicati od in rifiuto alle pubbliche discariche. Ogni cura e prescrizione verrà adottata altresì per consentire il recupero di materiale riutilizzabile di interesse artistico o storico. Le demolizioni dovranno, di norma, progredire tutte allo stesso livello procedendo dall'alto verso il basso e ad ogni sospensione di lavoro dovranno essere rimosse tutte le parti pericolanti. In caso contrario si dovranno proteggere le zone interessate da eventuali cadute di materiali con opportuni sbarramenti. Nello sviluppo delle demolizioni non dovranno essere lasciate distanze eccessive tra i collegamenti orizzontali delle strutture verticali. In particolare nel caso di sbalzi, cornicioni o elementi in aggetto interessati alle demolizioni se ne dovrà sempre assicurare la stabilità con i necessari puntellamenti.
2. Demolizioni parziali. - Prima di iniziare i lavori in oggetto l'Appaltatore dovrà accertare la natura, lo stato ed il sistema costruttivo delle opere da demolire. Salvo diversa prescrizione, l'Appaltatore disporrà la tecnica più idonea, i mezzi d'opera, i macchinari e l'impiego del personale. Dovranno quindi essere interrotte le erogazioni interessate, la zona dei lavori sarà opportunamente delimitata, i passaggi ben individuati ed idoneamente protetti come tutte le zone soggette a caduta materiali. Tutte le strutture pericolanti dovranno essere puntellate e tutti i vani balconi o aperture saranno sbarrati dopo la demolizione di parapetti ed infissi. Le demolizioni procederanno in modo omogeneo evitando la creazione di zone di instabilità strutturale.

È tassativamente vietato l'impiego di mano d'opera sulle parti da demolire; nel caso in esame si dovrà procedere servendosi di appositi ponteggi indipendenti dalle zone di demolizione; tali ponteggi dovranno essere dotati, ove necessario, di ponti intermedi di servizio i cui punti di passaggio siano protetti con stuoie, barriere o ripari atti a proteggere l'incolumità degli operai e delle persone di passaggio nelle zone di transito pubblico provvedendo, inoltre, anche all'installazione di segnalazioni diurne e notturne.

Si dovranno anche predisporre, nel caso di edifici adiacenti esposti a rischi connessi con le lavorazioni da eseguire, opportune puntellature o rinforzi necessari a garantire la più completa sicurezza di persone o cose in sosta o di passaggio nelle immediate vicinanze.

Particolari cautele saranno adottate in presenza di vapori tossici derivanti da tagli ossidrici od elettrici.

In fase di demolizione dovrà assolutamente evitarsi l'accumulo di materiali di risulta, sia sulle strutture da demolire che sulle opere provvisorie o dovunque si possano verificare sovraccarichi pericolosi.

I materiali di risulta dovranno perciò essere immediatamente allontanati o trasportati in basso con idonee apparecchiature ed evitando il sollevamento di polvere o detriti; sarà, comunque, assolutamente vietato il getto dall'alto dei materiali.

3. Demolizioni di coperture. - Le prime operazioni da compiere per la demolizione di coperture dovranno essere quelle relative alla rimozione del manto di copertura (tegole o elementi prefabbricati), delle scossaline, canali di gronda, canne fumarie e comignoli; solo a questo punto si potrà procedere con lo smontaggio delle strutture di sostegno della copertura stessa avendo cura di iniziare dagli elementi della piccola orditura proseguendo con la media e poi la grande.

I ponteggi necessari saranno attrezzati preferibilmente all'interno del fabbricato, in caso contrario tutto il personale impiegato dovrà disporre di adeguate zone di appoggio su ponteggi ancorati esclusivamente a terra o sulla struttura principale. I piani di lavoro o ponteggi dovranno essere realizzati ad una distanza reciproca non superiore, rispetto al piano sottostante, di m 2; qualora il vuoto tra i due livelli di calpestio dovesse essere superiore, l'Appaltatore è tassativamente obbligato a predisporre dei piani intermedi.

4. Demolizione di solai piani. - Il solaio dovrà essere prima alleggerito con la demolizione delle pavimentazioni di copertura o di calpestio interno, poi saranno rimossi i tavelloni e le voltine ed infine i travetti dell'orditura di sostegno. L'operazione di smontaggio dei travetti dovrà essere effettuata con una serie di cautele che sono:

a) non creare leve verso le pareti portanti perimetrali per rimuovere i travetti che dovranno essere, nel caso, tagliati;

b) realizzare un puntellamento diffuso con funzioni di supporto alla struttura da demolire; le strutture provvisorie di puntellamento dovranno essere indipendenti da quelle di sostegno per i ponteggi realizzati per creare zone di lavoro e protezione della mano d'opera.

Prima della demolizione di solette eseguite in cemento armato pieno dovranno essere effettuati dei sondaggi per accertare la posizione dei ferri di armatura per procedere, conseguentemente, alla demolizione per settori.

5. Demolizione solai a volta. - Anche in questo caso si dovranno effettuare una serie di puntellamenti delle strutture murarie adiacenti necessari a controbilanciare le spinte generate dalla rimozione delle volte; successivamente si procederà alla demolizione delle volte vere e proprie iniziando dalla chiave della volta stessa e proseguendo con un andamento a spirale.

6. Demolizione di pavimentazioni in conglomerato bituminoso. - La demolizione della pavimentazione in conglomerato bituminoso dovrà essere realizzata con attrezzature dotate di frese a tamburo funzionanti a freddo e munite di nastro caricatore per la raccolta del materiale di risulta. È possibile, su autorizzazione del Direttore dei lavori, utilizzare fresatrici a sistema misto (preriscaldamento leggero).

Lo spessore di demolizione sarà quello indicato dal Direttore dei lavori e dovrà essere mantenuto costante in tutti i suoi punti; le misurazioni di tale spessore saranno ottenute dalla media delle altezze verificate sulle pareti laterali e quelle delle zone centrali del cavo. Tutto il materiale

prelevato con le fresatrici dovrà risultare idoneo per il confezionamento di nuovo conglomerato. Dopo il passaggio delle fresatrici la superficie trattata dovrà essere regolare e di livello costante nei vari punti e totalmente priva di residui di fresatura.

La pulizia delle superfici fresate dovrà essere effettuata con macchine dotate di spazzole rotanti e dispositivi di aspirazione; alla fine di tale operazione il piano dovrà risultare perfettamente liscio e pulito. Tutte le pareti dei giunti longitudinali dovranno essere perfettamente verticali, rettilinee e prive di frastagliature di sorta.

Il Direttore dei lavori dovrà verificare, prima della posa in opera dei nuovi strati di conglomerato a riempimento del cavo così ottenuto, l'effettiva pulizia del cavo stesso e l'uniformità del rivestimento della mano di attacco in legante bituminoso.

7. Demolizione di massicciate. - La demolizione totale o parziale di massicciate o di pavimentazioni stradali di qualsiasi dimensione dovrà essere eseguita preferibilmente con mezzi meccanici. Resta inteso in ogni caso che, per ciascuna categoria di lavori di demolizione o rimozione, l'Impresa dovrà osservare e far osservare tutte le cautele e norme in vigore all'atto dell'esecuzione in materia di prevenzione infortuni e di sicurezza sul lavoro.

ARTICOLO 34 **Leganti cementizi ed additivi**

1. Le calce aeree ed idrauliche dovranno rispondere ai requisiti di accettazione di cui al R.D. 16 novembre 1939 n. 2231; le calce idrauliche dovranno altresì rispondere alle prescrizioni contenute nella Legge 26 maggio 1965 n. 595, nonché ai requisiti di accettazione contenuti nel D.M. 31 agosto 1972. Le pozzolane avranno i requisiti di cui al R.D. 16 novembre 1939 n. 2230.
2. I cementi dovranno rispondere ai requisiti di accettazione contenuti nella Legge 26 maggio 1965 n. 595 e nel D.M. 03 giugno 1968 e successive modifiche. Tutte le forniture di cemento dovranno avere adeguate certificazioni attestanti qualità, provenienza e dovranno essere in perfetto stato di conservazione; si dovranno eseguire prove e controlli periodici.
3. Il gesso dovrà essere di recente cottura, perfettamente asciutto, di fine macinazione in modo da non lasciare residui sullo staccio di 56 maglie/cm² scevro da materie eterogenee e senza parti alterate per estinzione spontanea.
4. I leganti colloidali a base di calce idrata e silice micronizzata o di cemento micronizzato per iniezioni di consolidamento di murature di piccolo spessore, dovranno essere a lento indurimento e formulato con calce naturali selezionate, silici di elevata purezza ed additivi specifici. Inoltre dovranno essere estremamente fluidi e coesivi allo scopo di essere iniettabili anche in vuoti di sezione ridotta.
5. Tutti i leganti dovranno essere conservati in locali coperti e ben riparati dall'umidità.
6. Gli additivi per calcestruzzi e malte avranno le caratteristiche previste dal D.M. 26 marzo 1980 e classificati secondo le specifiche norme UNI 7102 per 'fluidificanti', UNI 8145 per 'superfluidificanti' e UNI 8146 per 'agenti espansivi'.

ARTICOLO 35 **Malte**

1. I dosaggi dei diversi componenti delle malte dovranno essere stabiliti in funzione delle caratteristiche fisiche e meccaniche richieste dal progetto ovvero essere imposte dalla Direzione dei lavori per quanto ritenuto utile alla esecuzione secondo le regole dell'arte. In tal caso l'Appaltatore sarà obbligato ad uniformarsi alle prescrizioni impartite senza alcuna pretesa di maggiori compensi. Per quanto concerne i vari tipi di malte, oltre al contenuto del presente articolo, si farà riferimento alle voci specifiche del Prezziario Regionale Opere Edili dell'Unione Regionale Camere di Commercio della Liguria.

L'impiego di malte premiscelate e premiscelate pronte è consentito, purchè ogni fornitura sia accompagnata da una dichiarazione del fornitore attestante il gruppo della malta, il tipo e la quantità di leganti e degli eventuali additivi.

2. Le sabbie per le malte avranno i requisiti di cui al D.M. 20 novembre 1987, priva di sostanze organiche, terrose o argillose; per la formazione degli intonaci i grani avranno dimensione massima di mm 1 (uno).
3. Negli interventi di recupero e di restauro di murature esistenti, prima della preparazione delle malte necessarie all'esecuzione dei lavori richiesti, si dovranno analizzare quelle esistenti per cercare di ottenere degli impasti il più possibile simili a quelli delle malte utilizzate originariamente.
Il trattamento delle malte dovrà essere eseguito con macchine impastatrici e, comunque, in luoghi e modi tali da garantire la rispondenza del materiale ai requisiti fissati.
Gli impasti dovranno essere preparati nelle quantità necessarie per l'impiego immediato e le parti eccedenti, non prontamente utilizzate, avviate a scarica.
I tipi di malta utilizzabili sono indicati nel seguente elenco:
 - a) malta di calce spenta e pozzolana, formata da un volume di calce e tre volumi di pozzolana vagliata;
 - b) malta di calce spenta in pasta e sabbia, formata da un volume di calce e tre volumi di sabbia;
 - c) malta di calce idrata e pozzolana, formata da 2,5/3 quintali di calce per mc di pozzolana vagliata;
 - d) malta di calce idrata e sabbia, formata da 300 kg di calce per mc di sabbia vagliata e lavata;
 - e) malta bastarda formata da mc 0,90 di calce in pasta e di sabbia del n. B2 e 100 kg di gesso da presa;
 - f) malta per stucchi formata da mc 0,45 di calce spenta e mc 0,90 di polvere di marmo.
4. Malte additivate. - La preparazione delle malte potrà essere effettuata anche con l'impiego di additivi che contribuiscano a migliorare le caratteristiche degli impasti in relazione alle esigenze legate ai vari tipi di applicazioni.
Tutti gli additivi da usare per la preparazione delle malte dovranno essere conformi alla normativa specifica ed alle prescrizioni eventualmente fissate.
Dovranno, inoltre, essere impiegati nelle quantità (inferiori al 2% del peso del legante), secondo le indicazioni delle case produttrici; potranno essere eseguite delle prove preliminari per la verifica dei vari tipi di materiali e delle relative caratteristiche.
A seconda delle necessità possono essere utilizzati i seguenti tipi di additivi: ritardanti, acceleranti, fluidificanti, coloranti, plastificanti, espansivi, aeranti e riduttori d'acqua.
5. Malte espansive. - Sono malte speciali che dovranno essere impiegate esclusivamente sotto stretto controllo del dosaggio e del tipo di applicazione in rapporto ai dati forniti dalla casa costruttrice.
L'aumento di volume che tali prodotti sono in grado di generare ha come effetto finale quello di ridurre i fenomeni di disgregazione.
L'agente espansivo dovrà essere miscelato a secco con legante ed inerti se di tipo in polvere, o preventivamente in acqua se di tipo liquido. Particolare attenzione andrà posta all'interazione con altri additivi, nel qual caso sarà preferibile ricorrere ai prodotti di un'unica ditta.
6. Malte preconfezionate. - Dovranno essere utilizzate in caso di interventi su strutture molto degradate, quando la dosatura manuale non garantisca sufficiente controllo sull'espansione. Ogni fornitura dovrà essere accompagnata da una dichiarazione del fornitore che indichi il gruppo della malta, il tipo e la quantità dei leganti e degli eventuali additivi.
7. Malte cementizie. - Le malte cementizie da impiegare come leganti delle murature in mattoni dovranno essere miscelate con cemento "325" e sabbia vagliata al setaccio fine per la separazione dei corpi di maggiori dimensioni; lo stesso tipo di cemento (e l'operazione di pulitura della sabbia) dovrà essere impiegato per gli impasti realizzati per intonaci civili.
Le malte da utilizzare per le murature in pietrame saranno realizzate con un dosaggio inferiore di cemento "325" per ogni mc di sabbia. L'impasto dovrà, comunque, essere fluido e stabile con minimo ritiro ed adeguata resistenza.

Tutte le caratteristiche dei materiali dovranno essere conformi alla normativa vigente ed alle eventuali prescrizioni aggiuntive fornite dal progetto o dal Direttore dei lavori.

I cementi saranno del tipo:

1) cementi normali e ad alta resistenza; 2) cementi alluminosi.

I cementi normali e ad alta resistenza avranno un inizio della presa dopo 45' dall'impasto, termine presa dopo 12 ore e resistenza a compressione e flessione variabili a seconda del tipo di cemento usato e delle quantità e rapporti di impasto.

I cementi alluminosi avranno un inizio presa dopo 30' dall'impasto, termine presa dopo 10 ore e resistenze analoghe ai cementi normali.

I dosaggi ed i tipi di malta cementizia saranno quelli elencati di seguito:

a) malta cementizia con sabbia vagliata e lavata e cemento "325" in quantità di:

- 300 kg di cemento/mc sabbia per murature pietrame;
- 400 kg di cemento/mc sabbia per murature in mattoni;
- 600 kg di cemento /mc di sabbia per lavorazioni speciali;

b) malta bastarda formata da mc 0,35 di calce spenta in pasta e kg 100 di cemento a lenta presa.

8. Incompatibilità delle malte in genere. - La posa in opera di nuovi strati di malta a contatto con degli impasti già esistenti può determinare delle condizioni di aderenza non adeguate e risolvibili con la seguente metodologia di posa in opera.

Realizzazione di tre strati di materiale con le seguenti caratteristiche:

- primo strato con una quantità approssimativa di cemento di 600 kg/mc di sabbia asciutta per legare i componenti;
- secondo strato con una quantità approssimativa di cemento di 450 kg/mc di sabbia asciutta per l'impermeabilizzazione dei materiali;
- terzo strato con una quantità approssimativa di cemento di 350 kg/mc di sabbia asciutta e calce per migliorare la resistenza agli sbalzi termici.

ARTICOLO 36

Murature in genere

1. Le murature dovranno essere progettate, eseguite e collaudate secondo quanto previsto dal D.M. 20 novembre 1987 e successive modifiche ed integrazioni. Nelle costruzioni delle murature in genere verrà curata la perfetta esecuzione degli spigoli, dei livelli di orizzontalità e verticalità, la costruzione di voltine, piattabande ed archi, lasciando tutti i necessari incassi, sfondi, canne e fori:

- per ricevere le travi in genere, le pietre da taglio e quanto altro non messo in opera durante la formazione delle murature;
- per il passaggio dei tubi dei pluviali, dell'acqua potabile, canne di stufa, camini, w.c., orinatoi, lavandini, ecc.
- per gli zoccoli, arpioni di porte e finestre, soglie, inferriate, ringhiere, davanzali ecc.

Quanto detto, in modo che non vi sia mai bisogno di scalpellare i muri già costruiti per praticarvi i fori suddetti.

La costruzione delle murature deve iniziarsi e proseguire uniformemente, assicurando il perfetto collegamento sia con le murature esistenti, sia fra le varie parti di esse, evitando nel corso dei lavori la formazione di strutture eccessivamente emergenti dal resto della costruzione. La muratura procederà a filari allineati, coi piani di posa normali alle superfici viste o come altrimenti venisse prescritto.

All'innesto con muri da costruirsi in tempo successivo dovranno essere lasciate opportuni ammorsamenti in relazione al materiale impiegato.

I lavori di muratura qualunque sia il sistema costruttivo adottato, debbono essere sospesi nei periodi di gelo, nei quali la temperatura si mantenga, per molte ore al disotto di zero gradi centigradi.

Quando il gelo si verifichi solo per alcune ore della notte, le opere di muratura ordinaria possono essere eseguite nelle ore meno fredde del giorno purché, al distacco del lavoro vengano adottati i provvedimenti di uso comune per difendere le murature dal gelo notturno.

Le facce delle murature in malta dovranno essere mantenute bagnate almeno per 15 giorni dalla loro ultimazione od anche più se sarà richiesto dalla Direzione dei lavori.

Sui muri delle costruzioni, nel punto di passaggio fra le fondazioni entro terra e la parte fuori terra, sarà disteso uno strato isolatore di malta cementizia grassa dello spessore di circa 1 cm e da sovrapposizione di due strati di cartone catramato bisabbiato dello spessore, ognuno, non inferiore ai 2 mm. Tanto il primo cartone quanto il secondo dovranno essere abbondantemente spalmati con bitume a caldo. Sullo strato isolatore, così formato, verrà impostata la muratura di elevazione.

In tutti i fabbricati a più piani dovranno eseguirsi ad ogni piano e su tutti i muri portanti cordoli di conglomerato cementizio armati come da Legge 02 febbraio 1974 n. 64 e D.M. 24 gennaio 1986 e successive integrazioni e modifiche.

Tutte le murature dovranno essere realizzate concordemente ai disegni di progetto, eseguite con la massima cura ed in modo uniforme, assicurando il perfetto collegamento in tutte le parti.

La costruzione delle murature dovrà avvenire in modo uniforme, mantenendo bagnate le superfici anche dopo la loro ultimazione.

Saranno, inoltre, eseguiti tutti i cordoli in conglomerato cementizio, e relative armature, richiesti dal progetto o eventualmente prescritti dal Direttore dei lavori.

Tutte le aperture verticali saranno comunque opportunamente rinforzate in rapporto alle sollecitazioni cui verranno sottoposte.

Gli elementi da impiegare nelle murature dovranno avere le seguenti caratteristiche:

- murature portanti: conformi alle prescrizioni del D.M. 20 novembre 1987;
- murature non portanti: conformi alla norma UNI 8942-2.

2. Laterizi. - I laterizi da impiegare per lavori di qualsiasi genere dovranno corrispondere alle norme per l'accettazione di cui al R. D. 16 novembre 1939, n. 2233, D.M. 27 luglio 1985 e D.M. 9 gennaio 1987 n. 58. I laterizi da impiegare per murature portanti dovranno soddisfare i requisiti di cui al D.M. 20 novembre 1987 "norme tecniche per la progettazione, esecuzione, collaudo di edifici in muratura e per il loro consolidamento" ed i controlli saranno conformi al D.M. 14 febbraio 1992 all. 7, nonché delle norme vigenti. Per le varie tipologie di laterizi sarà fatto riferimento alle relative norme UNI specifiche.

3. Murature in mattoni. - I mattoni prima del loro impiego, dovranno essere bagnati fino a saturazione per immersione prolungata e mai per aspersione. Essi dovranno mettersi in opera con le connessioni alternate in corsi ben regolati e normali in modo che la malta rifluisca all'intorno e riempia tutte le bucatore per almeno mm 5. I giunti non verranno rabboccati durante la costruzione per dare maggiore presa all'intonaco od alla stuccatura.

Le malte da impiegare per l'esecuzione di queste murature dovranno essere passate al setaccio per evitare che i giunti fra i mattoni riescano superiori al limite di tolleranza fissato.

Le murature di rivestimento saranno fatte a corsi bene allineati e collegati a morsa con la parte interna. Se la muratura dovesse eseguirsi a paramento visto si dovrà avere cura di scegliere per le facce esterne i mattoni di migliore cottura, meglio formati e di colore più uniforme, disponendoli in perfetta regolarità e ricorrenza nelle connessioni orizzontali alternando con precisione i giunti verticali.

In questo genere di paramento le connessioni di faccia vista non dovranno avere grossezza maggiore di 7 mm e, previa loro raschiatura e pulitura, dovranno essere profilate con malta di cemento, diligentemente compresse e lisce con apposito ferro, senza sbavature.

Gli archi, le piattabande e volte dovranno essere costituite in modo che i mattoni siano sempre disposti in direzione normale alla curva dell'intradosso tracciata sopra le centinature e le connessioni dei giunti non dovranno mai eccedere la larghezza di mm 7 all'intradosso e mm 12 all'estradosso.

4. Muratura in blocchetti di cemento. - I blocchetti verranno posti in opera in strati orizzontali con blocchetti sfalsati, allettati con malta cementizia e giunti di spessore di 5 mm ca.; avranno angoli, incroci e facce esterne perfettamente allineati sia orizzontalmente che verticalmente.

Nel caso di murature portanti saranno creati idonei pilastri in cemento armato e cordoli di collegamento.

5. Murature di getto in conglomerato cementizio. - Il conglomerato da impiegarsi per qualsiasi lavoro sarà messo in opera appena confezionato e disposto a strati orizzontali di altezza da cm 20 a 30, su tutta l'estensione della parte di opera che si esegue ad un tempo.
Quando il conglomerato sia da collocare in opera entro cavi molto incassati od a pozzo, esso dovrà essere calato nello scavo mediante secchi e ribaltamento.
Solo nel caso di scavi molto larghi la Direzione dei lavori potrà consentire che il conglomerato venga gettato liberamente, nel qual caso prima del livellamento e della battitura deve, per ogni strato di cm 30 d'altezza, essere ripreso dal fondo e rimpastato per rendere uniforme la miscela dei componenti.
6. Muratura in blocchetti di calcestruzzo cellulare espanso e autoclavato. - La realizzazione di questo tipo di muratura avverrà posizionando i blocchetti in strati orizzontali ed in modo sfalsato, posti in opera con specifica malta preconfezionata.
I giunti creati avranno uno spessore massimo di circa 5 mm; gli angoli, gli incroci e le facce esterne saranno perfettamente allineate sia orizzontalmente sia verticalmente. L'altezza massima della parete realizzata sarà strettamente collegata allo spessore dei blocchetti utilizzati.
Nel caso di murature portanti o in caso di necessità, saranno creati idonei pilastri in cemento armato, architravi e cordoli di collegamento.
La muratura portante dovrà possedere le caratteristiche di resistenza a compressione in conformità di quanto previsto dal D.M. 20 novembre 1987.

ARTICOLO 37

Intonaci

1. Esecuzione di intonaci. - L'esecuzione degli intonaci, interni od esterni dovrà essere effettuata dopo un'adeguata stagionatura (50-60 giorni) delle malte di allettamento delle murature sulle quali verranno applicati. Le superfici saranno accuratamente preparate, pulite e bagnate.
Per le strutture vecchie non intonacate si dovrà procedere al distacco di tutti gli elementi non solidali con le murature, alla bonifica delle superfici ed alla lavatura.
Per le strutture già intonacate si procederà all'esportazione dei tratti di intonaco non aderenti o compromessi, alla scalpellatura delle superfici ed alla lavatura. L'esecuzione degli intonaci dovrà essere protetta dagli agenti atmosferici; lo strato finale non dovrà presentare crepature, irregolarità negli spigoli, mancati allineamenti o altri difetti. Le superfici dovranno essere perfettamente piane con ondulazioni inferiori all'uno per mille e spessore di almeno 15 mm.
La messa in opera dello strato di intonaco finale sarà, comunque, preceduta dall'applicazione, sulle murature interessate di uno strato di intonaco grezzo al quale verrà sovrapposto il tipo di intonaco (intonaco civile, a stucco, plastico, ecc.) indicato dalle prescrizioni per la finitura.
2. Interventi di consolidamento degli intonaci. - Nei casi di deterioramento dell'intonaco e del conseguente distacco dal supporto murario (che può avvenire per condizioni atmosferiche, esecuzioni delle malte, ecc.) dovranno essere chiaramente individuate le cause prima di procedere ai lavori di ripristino previsti dal progetto effettuando anche, se necessario, dei saggi sotto il controllo del Direttore dei lavori.
I distacchi e il deterioramento dell'intonaco danno origine ad una serie di conseguenze che dovranno essere risolte in funzione del tipo di supporto e della possibilità di effettuare lavori di rimozione totale o di restauro conservativo.
Nel caso in cui si intenda procedere con la rimozione totale delle parti distaccate, queste dovranno essere rimosse estendendo questa operazione fino alle zone circostanti saldamente ancorate ed in condizioni tali da poter garantire, nel tempo, la loro adesione al supporto.
Le operazioni di pulizia che dovranno, comunque, precedere gli interventi in tutti e due i casi saranno eseguite con pennelli asciutti, cannule di aspirazione e bagnatura delle parti esposte prima di eseguire i lavori sopra indicati.
I lavori di ripristino o manutenzione nel caso di intonaci correnti, in cui è possibile rimuovere le parti distaccate, saranno eseguiti con la formazione di malte, il più possibile omogenee a quelle preesistenti, che verranno poste in opera anche con l'applicazione di una serie di strati in relazione

allo spessore da raggiungere ed avendo cura di non realizzare strati superiori ai 4-5 mm ca. di spessore per applicazione.

L'utilizzo di una colletta di ripristino degli strati mancanti è consentito solo nei casi in cui il livellamento con gli intonaci esistenti in buone condizioni è raggiungibile con spessori ridotti (2-3 mm), ferma restando la verifica delle condizioni del supporto e degli altri strati di intonaco presenti.

Per quanto riguarda gli intonaci di qualità e pregio tali da non consentire la rimozione delle parti distaccate si dovrà procedere con delle iniezioni di soluzioni adesive idonee a tale scopo oppure fissando nuovamente al supporto le parti in via di distacco con delle spennellature di soluzione adesiva, previa pulizia accurata delle zone d'intervento.

3. Stuccature. - Qualora il ripristino degli intonaci preveda degli interventi di stuccatura si procederà nel modo seguente:
 - 1) analisi delle cause che hanno generato i microdistacchi o le fessurazioni su cui si deve intervenire verificando la consistenza superficiale dei fenomeni (che diversamente richiederebbero interventi di natura strutturale);
 - 2) preparazione delle malte da utilizzare che dovranno essere un grassello di calce con inerti di dimensioni variabili per i riempimenti più consistenti ed impasti più fluidi da usare per gli interventi di finitura;
 - 3) utilizzo di malte epossidiche o impasti speciali per le opere di stuccatura di fessurazioni di origine strutturale.
4. Per quanto concerne le varie tipologie di intonaci si farà riferimento agli specifici articoli del Prezziario Regionale Opere Edili dell'Unione Regionale Camere di Commercio della Liguria.

ARTICOLO 38 **Isolamenti**

1. Gli isolanti termo-acustici, in generale dovranno possedere bassa conducibilità secondo le norme UNI 7745 e 7891 aggiornate dai fogli FA 112 e 113, risultare leggeri, stabili, incombustibili, imputrescibili, inattaccabili da muffe e insetti. Gli isolanti ottenuti per sintesi chimica di materie plastiche (polistirolo, poliuretano, poliestere espanso), a celle chiuse o aperte, sono normati dalla UNI 7819. Gli isolanti di tipo minerale (vermiculite, perlite, argilla espansa, fibre di vetro, lana di roccia e sughero) avranno caratteristiche prescritte dalle Norme UNI 5302, 5958, 6262, 6267, 6484, 6485, 6540, 6718 e 6825.
2. Le strutture, o parti di esse, costituenti elementi di separazione fra ambienti di diverse condizioni termo-acustiche, dovranno rispondere alle caratteristiche di isolamento prescritte includendo dei materiali integrativi necessari al raggiungimento dei valori richiesti.
3. I materiali saranno messi in opera secondo la normativa prevista e le raccomandazioni dei produttori, dopo adeguata preparazione delle superfici interessate, degli eventuali supporti e provvedendo all'eliminazione delle situazioni di continuità termo-acustiche non richieste.
 - a) Isolanti termici. - Avranno una conduttività termica inferiore a 0,11 W/mK (0,10 Kcal/mh°C) e saranno distinti in materiali a celle aperte (perlite, fibre di vetro, ecc.) e materiali a celle chiuse (prodotti sintetici espansi) e dovranno essere conformi alle norme citate.
 - b) Isolanti acustici. - Avranno funzioni fonoisolanti o fonoassorbenti, in relazione alle condizioni d'uso, saranno di natura fibrosa o porosa e dovranno rispondere alle caratteristiche fisico-chimiche richieste.

Tali materiali saranno forniti in forma di pannelli, lastre o superfici continue e potranno essere applicati con incollaggio, mediante supporti sospesi o secondo altre prescrizioni.

Viene riportato un elenco dei materiali più usati con le relative caratteristiche:

•Perlite. - Costituita da lava vulcanica con granulometria compresa tra 0,1 e 2,3 mm, con coefficiente di conduttività termica di 0,046 W/mK (0,04 Kcal/mh°C), sarà fornita in pannelli rigidi ed avrà le caratteristiche fissate dalle prescrizioni di progetto o del presente capitolato.

•Fibre di vetro. - Saranno elastiche, incombustibili, esenti da alcali e fornite in pannelli ottenuti con vari procedimenti; le fibre avranno diametri varianti dai 3 ai 12 micron con densità comprese tra 10/120 Kg/mc ed assorbimento acustico di 0,7. Nel caso di ambienti con alte percentuali di umidità

in sospensione saranno predisposte adeguate barriere al vapore. Questo materiale potrà essere trattato con resine termoindurenti per ottenere feltro di lana di vetro in rotoli o pannelli rigidi e semirigidi di varie dimensioni.

•Pannelli in fibra di vetro - cartongesso. - Costituiti da pannelli rigidi in fibre di vetro ad alta densità con una lastra di cartongesso ed eventuale foglio di alluminio come barriera al vapore, avranno spessori globali (cartongesso + fibra) da 3/9 cm e resistenza termica da 0,59 mqK/W (0,69 mqh°C/Kcal) a 2,35 mqK/W (2,72 mqh°C/Kcal), resistenza meccanica ed isolamento acustico.

•Sughero. - Le lastre avranno una massa specifica tra i 50/250 Kg/mc ed una conduttività termica, secondo il tipo, di 0,029 W/mK (0,025 Kcal/mh°C) o 0,055 W/mK (0,048 Kcal/mh°C), saranno in materiale stabilizzato, trattato con antiparassiti ed ignifugato.

•Vermiculite. - Costituito da minerale filossilicato di tipo argilloso, sarà fornito in prodotto espanso con granulometria tra 1/12 mm, dovrà essere incombustibile, inattaccabile da calcio o cementi ed avere conduttività termica di 0,034 W/mK (0,03 Kcal/mh°C).

•Polistirolo espanso. - Ottenuto per espansione del polistirolo, sarà fornito in lastre dello spessore e delle dimensioni richieste e densità tra i 15/40 Kg/mc, salvo altre prescrizioni; in caso di condensa dovrà essere protetto da barriera al vapore e sarà impiegato ad una temperatura max di 75/100°C. Le forniture potranno essere richieste con marchio di qualità e dovranno avere le caratteristiche di resistenza ed imputrescibilità fissate.

•Poliuretano espanso. - Materiale a basso valore di conduttività termica espresso in 0,020 W/mK (0,018 Kcal/mh°C), sarà fornito in prodotti rigidi o flessibili con densità tra 30/50 Kg/mc e resistenza a compressione da 1/3 Kgf/cm².

•Polistirene espanso estruso. - Realizzato con una particolare tecnica di espansione con utilizzo di miscele di freon e costituito da cellule perfettamente chiuse, avrà una conduttività termica di 0,029 W/mK (0,024 Kcal/mh°C), resistenza meccanica, totale impermeabilità all'acqua. I pannelli di questo materiale saranno forniti in spessori dai 2/6 cm, avranno tutte le caratteristiche suddette e resistenza termica da 0,69 mqK/W (0,81 mqh°C/Kcal) a 2,07 mqK/W (2,4 mqh°C/Kcal).

Sarà comunque obbligatorio, durante la posa in opera, osservare tutti gli accorgimenti e le prescrizioni necessari o richiesti per la realizzazione dei requisiti di isolamento termo-acustici ed anticondensa adeguati alle varie condizioni d'uso.

ARTICOLO 39 **Pavimenti**

1. I materiali per pavimenti e rivestimenti, mattonelle e marmette di cemento, mattonelle greificate, lastre e quadrelli di marmo, mattonelle di asfalto ecc., dovranno corrispondere alle norme di accettazione di cui al R.D. 16 novembre 1939 n. 2234.

La posa in opera dei pavimenti di qualsiasi tipo o genere dovrà essere perfetta in modo da ottenere piani esatti e nel collocamento in opera degli elementi saranno scrupolosamente osservate le disposizioni che, di volta in volta, saranno impartite dalla Direzione dei lavori.

I singoli elementi dovranno combaciare esattamente tra di loro, dovranno risultare perfettamente fissati al sottofondo, evitando il verificarsi di minime ineguaglianze tra le connessioni dei diversi elementi a contatto. In corrispondenza delle pareti verticali i pavimenti saranno addentratati per mm 15 nell'intonaco, evitando quindi ogni raccordo o sguscio; questi se prescritti, dovranno soprastando interamente il pavimento e non giammai costituirne l'ancoraggio. I pavimenti dovranno essere consegnati diligentemente finiti, lavorati e puliti senza macchie di sorta.

Resta comunque contrattualmente stabilito che per un periodo di almeno dieci giorni dopo l'ultimazione di ciascun pavimento, l'Appaltatore avrà l'obbligo di impedire, tramite chiusura provvisoria, l'accesso di qualunque persona nei locali, e ciò anche per pavimenti costruiti per altre Ditte. Ad ogni modo ove i pavimenti risultassero in tutto o in parte danneggiati per il passaggio abusivo di persone e per altre cause, l'Appaltatore dovrà a sua cura e spese, ricostruire le parti danneggiate.

La resistenza all'urto dovrà essere, per le mattonelle comuni, non inferiore a 1,96 N/m (0,20 Kg/m) e la resistenza a flessione non inferiore a 2,9 N/mm² (30 Kg/cm²); per il coefficiente di usura saranno considerati valori diversi che oscillano dai 4 mm, per le mattonelle in gres, ai 12 mm delle mattonelle in cemento o asfalto.

L'orizzontalità delle superfici dovrà essere particolarmente curata evitando ondulazioni superiori all'uno per mille.

L'Appaltatore ha l'obbligo di presentare alla Direzione dei lavori i campioni dei pavimenti che saranno prescritti.

2. Sottofondi. - Il piano destinato alla posa di un qualsiasi tipo di pavimento dovrà essere opportunamente spianato mediante un sottofondo in modo che la superficie di posa risulti regolare e parallela a quella del pavimento da eseguire ed alla profondità necessaria. Il sottofondo dovrà essere costituito, a seconda di come ordinato dalla Direzione lavori, da un massetto di conglomerato cementizio (caldana) o da un gretonato, che dovrà essere gettato in opera a tempo debito per essere lasciato stagionare per almeno 10 giorni. Prima della posa in opera del pavimento le lesioni eventualmente manifestatesi nel sottofondo saranno riempite e stuccate con boiaccia di calce o cemento. Tutti i materiali per pavimentazioni quali mattonelle, lastre, ecc. dovranno possedere le caratteristiche riportate dalla normativa vigente.
3. Pavimentazioni interne. - Nell'esecuzione di pavimentazioni interne dovranno essere osservate una serie di prescrizioni, oltre a quelle generali già indicate, che potranno variare in base al tipo di materiale prescelto e che, indicativamente, sono riportate nel seguente elenco:
 - a) pavimento di marmette di cemento e graniglia di marmo, delle dimensioni di cm 20x20 o cm 25x25 da posare su un letto di malta (sabbia e cemento) con giunti connessi stilati con cemento puro, tagli e raccordi con elementi verticali, arrotatura e levigatura delle superfici compresa la pulizia finale;
 - b) pavimento in lastre di marmo da taglio della qualità prescelta nelle campionature in elementi di forma quadrata o rettangolare con spessore non inferiore a mm 20 da porre in opera su un letto di malta fine e giunti di connessione stuccati con cemento bianco (o di altra colorazione), con esecuzione di tagli, raccordi, arrotatura, levigatura e pulizia finale;
 - c) pavimento in piastrelle di ceramica pressate a secco completamente vetrificate (gres porcellanato) oppure pressate a secco smaltate (monocottura), realizzato con piastrelle di caratteristiche dimensionali costanti e requisiti di linearità ed ortogonalità degli spigoli, resistenza all'abrasione, al gelo ed ai prodotti chimici, dilatazione termica conforme alla normativa vigente in materia, posato su letto di malta cementizia e boiaccia di cemento "325", giunti stuccati in cemento bianco o colorato, completo di battiscopa, pulitura anche con acido e protezione finale con segatura – le piastrelle di ceramica per pavimentazioni dovranno essere conformi al metodo di classificazione basato sulla formatura e sull'assorbimento d'acqua secondo le norme UNI EN 87, UNI EN 98, e UNI EN 99;
 - d) pavimento in gomma di tipo industriale dello spessore di mm 10 a superficie in rilievo rigata e a bolli, di colore nero, da porre in opera in lastre di m 1,00 x 1,00 dotate di superficie inferiore di tipo reticolare per facilitare l'applicazione della boiaccia di cemento che dovrà essere applicata previa bagnatura e rasatura del piano di posa con colla di cemento, tagli eseguiti in modo rettilineo e pulitura finale delle superfici trattate;
 - e) pavimenti in quadrotti lamellari in legno di rovere, castagno, frassino, ecc. lavorati secondo le specifiche vigenti da porre in opera mediante collaggio su un sottofondo di malta cementizia listata, dosata a 300 kg di cemento, da lamare, levigare, stuccare e con l'applicazione di una vernice speciale trasparente delle migliori marche applicata in un minimo di tre mani;
 - f) pavimento in listoncini di legno (parquet) dello spessore di 14-17 mm e della larghezza di ca. 60-80 mm, a coste perfettamente parallele, con la superficie superiore piallata liscia, di prima scelta, da posare su un piano di cemento con la colla o inchiodati sui magatelli predisposti (indispensabili per lunghezze superiori ai 40 cm) da completare con lamatura, laccatura e pulitura finale della superficie che non dovrà essere calpestata prima di due giorni completi dopo la lucidatura.
4. Pavimentazioni esterne. - Nell'esecuzione di pavimentazioni esterne si dovrà realizzare un massetto in conglomerato cementizio con dosaggio non inferiore a 250 Kg di cemento per mc gettato secondo gli spessori previsti o richiesti dal Direttore dei lavori; la pavimentazione verrà quindi posata sopra un letto di sabbia e cemento (dosato a 400 Kg) di spessore di ca. 1,5 cm.

Le pavimentazioni esterne andranno cosparse d'acqua per almeno 10 giorni dall'ultimazione e poi si procederà alle rifiniture di ultimazione (chiusura delle fessure, ecc.).

La pavimentazione così realizzata dovrà risultare conforme alle specifiche, in accordo con le prescrizioni del presente capitolato, essere perfettamente levigata, con le pendenze prescritte e quanto altro richiesto.

La realizzazione della pavimentazione esterna potrà essere eseguita secondo le indicazioni qui riportate:

a) pavimentazione per rampe antiscivolo per autorimesse e simili da realizzare con impasti a base di inerti naturali duri di opportuna forma e granulometria da sagomare in opera in modo da formare scanalature normali od oblique alla linea di massima pendenza della rampa stessa che dovrà, comunque, essere costituita da un sottofondo di idoneo massetto in conglomerato armato sul quale applicare il trattamento esposto;

b) pavimentazione per esterni con aggregati parzialmente esposti da realizzare con un getto di calcestruzzo dosato con kg 350 di cemento tipo R "325", dello spessore minimo di cm 8 da trattare opportunamente in superficie con l'ausilio di un getto d'acqua in modo da lasciare gli elementi lapidei, della pezzatura 3/5, parzialmente in vista; tale superficie deve essere applicata su un sottofondo idoneo da porre in opera con uno spessore minimo complessivo di cm 10 compresa l'armatura metallica (rete elettrosaldata diam. 6 mm ogni 25 cm), giunti di dilatazione e quant'altro necessario;

c) pavimento in bolletonato costituito da pezzi irregolari di lastre di marmi misti o monocromi non pregiati con lati tagliati in modo netto e rettilineo delle dimensioni di ca. 50-100 mm, dello spessore non inferiore a 20 mm, da porre in opera su massetto di malta cementizia compresa la suggellatura dei giunti con boiaccia di cemento bianco o colorato, la rifinitura degli incastri a muro, l'arrotatura e la levigatura;

d) pavimentazione in mattonelle di cemento pressato carrabile dello spessore di mm 40, di forma quadrata o rettangolare da porre in opera con allettamento su massetto predisposto e completa stuccatura dei giunti con malta di cemento, inclusa anche la predisposizione delle pendenze su tutta la superficie e delle lavorazioni intorno ad eventuali chiusini, alberi o raccordi per l'eliminazione delle barriere architettoniche;

e) pavimentazione in cubetti di porfido con lato di dimensione 40-60-80 mm, da porre in opera dritti o ad arco con allettamento su sabbia e cemento su sottostante massetto di fondazione in conglomerato cementizio; l'esecuzione dovrà prevedere anche tutte le pendenze, giunti o raccordi e la pulizia finale dai residui di lavorazione;

f) pavimentazione con selci di prima scelta con lati delle dimensioni da 60 a 100 mm, allettati in sabbia e cemento su apposito sottofondo anche in conglomerato cementizio, predisposti secondo le pendenze di progetto o comunque fissate in modo tale da consentire il normale deflusso dell'acqua, comprese le lavorazioni per le interruzioni intorno ai chiusini, alberi, ecc., la battitura di ciascun elemento e la pulizia finale.

5. Caratteristiche dei materiali per pavimentazioni.

a) Piastrelle in ceramica smaltata. - Dovranno essere di prima scelta e conformi alla normativa vigente; saranno costituite da argille lavorate con altri materiali a temperature non inferiori a 900°C e costituite da un supporto poroso e da uno strato vetroso. Le superfici saranno prive di imperfezioni o macchie e le piastrelle avranno le caratteristiche di resistenza chimica e meccanica richieste dalle specifiche suddette. Le tolleranze saranno del +/- 0,6% sulle dimensioni dei lati e del +/- 10% sullo spessore, la resistenza a flessione sarà non inferiore a 9,8 N/mm² (100 Kg/cm²).

b) Cotto. - Prodotto ceramico a pasta compatta lavorato a temperature intorno ai 1000°C mescolando l'argilla con ossidi ferrici (che danno luogo al colore rosso). In caso di pavimentazioni esterne va applicato con pendenze non inferiori al 2% e giunti di dilatazione ogni 2-3 m impedendo la penetrazione dell'acqua tra il sottofondo e la piastrella.

c) Cotto smaltato. - Le piastrelle di cotto smaltato saranno conformi alle norme indicate, avranno perfetta aderenza degli smalti, forma regolare, impermeabilità e resistenza a flessione non inferiore

a 14,7 N/mm² (150 Kg/cm²), assorbimento d'acqua non superiore al 15% , tolleranze dimensionali di +/- 0,5 mm e tolleranze sugli spessori del 2%.

c1) Prodotti a pasta porosa, laterizi, terrecotte. - Avranno massa volumica di 1.800-1.900 kg/m³, porosità <5%, resistenza a compressione 400 kg/cm² ed a trazione 40 kg/cm², saranno ben cotti. Formati da argille prive di sostanze idrosolubili (che provocano formazione di sali insolubili sulle superfici).

d) Gres. - Sono classificati gres ordinari tutti i materiali ottenuti da argille plastiche naturali, ferruginose, cotti a temperature comprese tra i 1000 e 1400°C. Dovranno essere di colore rosso bruno, avere struttura omogenea, compatta e non scalfibile; permeabilità nulla, le superfici dovranno essere esenti da screpolature, lesioni o deformazioni; la vetrificazione dovrà essere omogenea ed esente da opacità.

Le piastrelle in gres, oltre alla corrispondenza con le norme citate, dovranno avere spessori tra gli 8 e 10 mm per piastrelle normali e tra gli 11 e 18 mm per piastrelle speciali, tolleranze dimensionali, salvo altre prescrizioni, di +/- 0,4%, resistenza a flessione non inferiore a 24,5 N/mm² (250 Kg/cm²), assorbimento d'acqua non superiore al 4% della loro massa, buona resistenza al gelo, indice di resistenza all'abrasione non inferiore a 0,5, perdita di massa per attacco acido non superiore al 9% e per attacco basico non superiore al 16%.

e) Gres ceramico. - Le piastrelle in gres ceramico avranno spessori di 8-9-11 mm (con tolleranze del 5%), tolleranze dimensionali di +/- 0,5 mm, resistenza a flessione di 34,3 N/mm² (350 Kg/cm²), assorbimento d'acqua non superiore allo 0,1%, resistenza al gelo, indice di resistenza all'abrasione non inferiore ad 1, perdita di massa per attacco acido non superiore allo 0,5% e per attacco basico non superiore al 15%.

e1) Pietrini e mattonelle di terracotta greificate. - Saranno di prima scelta, greificati per tutto l'intero spessore, inattaccabili dagli agenti chimici e meccanici, di forme esattamente regolari, a spigoli vivi, a superficie piana. Sottoposte ad esperimento di assorbimento mediante gocce d'inchiostro, queste non dovranno essere assorbite neanche in minima misura.

f) Klinker. - Il klinker (anche litoceramica) è prodotto mescolando l'argilla con feldspati e cuocendo gli impasti a temperature di 1200 - 1280°C ottenendo una ceramica ad altissima resistenza.

g) Klinker ceramico. - Le piastrelle di klinker ceramico saranno conformi alle norme indicate, avranno forma regolare e non dovranno presentare difetti o imperfezioni, avranno assorbimento all'acqua del 3-5%, resistenza a flessione non inferiore a 19,6 N/mm² (200 Kg/cm²) con tolleranze dimensionali del +/- 4%.

h) Monocottura. - Procedimento per l'applicazione a crudo (o attraverso speciali processi di nebulizzazione) dello smalto per poter procedere ad un unico passaggio delle piastrelle nei forni.

i) Mattonelle in cemento o asfalto. - Le mattonelle e marmette in cemento dovranno essere conformi alle norme suddette, avere buone caratteristiche meccaniche, stagionatura non inferiore a 3 mesi ed essere esenti da imperfezioni o segni di distacco tra sottofondo e strato superiore. Lo spessore delle mattonelle in cemento non dovrà essere inferiore a 18 mm e lo strato superficiale, esclusivamente in cemento, non dovrà avere spessore inferiore ai 5 mm. Le mattonelle di asfalto saranno composte di polvere di asfalto e bitume (puro ed in percentuale dell'11%), dovranno avere resistenza all'urto di 3,9 N/m (0,40 Kg/m) e resistenza all'impronta di 0,5 mm.

l) Pavimenti resilienti. - Tali pavimenti dovranno essere resistenti all'usura, al fuoco, alle sollecitazioni meccaniche, essere atossici ed avere le eventuali colorazioni distribuite in modo uniforme e continuo.

Il linoleum dovrà avere un periodo di stagionatura non inferiore a 4 mesi ed uno spessore non inferiore a 2,5 mm con tolleranza del 5%.

l1) Pavimenti formati in sito con resina epossidica. - Realizzati per impregnazione o per spatolatura, saranno conformi alla normativa AIPER, resistenza a compressione 500 kg/cm² a trazione 180 kg/cm², alla abrasione TABER 15 mmq, adesione 25 kg/cm².

m) Pavimenti in gomma. - Le lastre usate per questo tipo di pavimenti avranno superficie piana o con rilievi preordinati e saranno prive di imperfezioni o difetti.

Lo spessore dei pavimenti per uso civile dovrà essere non inferiore a 3 mm, per le lastre con superficie liscia, con tolleranze di $\pm 0,3$ mm.

I pavimenti per uso industriale dovranno avere spessore non inferiore a 4 mm, per le lastre con superficie liscia, e non inferiore a 10 mm per le lastre con superficie rigata; le tolleranze sullo spessore saranno di $\pm 0,3$ mm, per spessori inferiori a 4 mm e di $\pm 0,5$ per spessori superiori a 4 mm.

n) Pavimenti in legno. - Verranno posti in opera su un sottofondo perfettamente livellato e ben stagionato (almeno 45 giorni) con l'uso di adesivi durabili e chimicamente inerti.

Tutti i materiali impiegati (listoni, tavolette, ecc.) dovranno avere caratteristiche conformi alla normativa vigente ed alle specifiche prescrizioni.

Dovranno essere creati giunti di dilatazione perimetrali lungo le pareti ed eventuali giunti di raccordo con pavimenti in altro materiale che saranno schermati con soglie di ottone della larghezza di 4 cm fissate con viti di ottone.

Alla base delle pareti perimetrali verrà installato uno zocchetto, in legno identico a quello usato per il pavimento, dello spessore di 7/10 mm e dell'altezza di 8/10 cm fissato al muro con viti di ottone; la parte superiore e gli spigoli di raccordo dello zocchetto saranno sagomati in modo adeguato.

n1) Pavimenti in legno a tavolette. - Verrà eseguito con tavolette incollate sul sottofondo e gli spessori saranno di 9/11 mm, nel caso di tavolette di 4/6 cm di larghezza e di 14/17 mm nel caso di listoncini di 6/8 cm di larghezza.

n2) Pavimenti in legno a listoni. - Sarà eseguito con listoni di 7/12 cm di larghezza e 22 mm di spessore con incastri maschio e femmina e posti in opera su armatura in listelli di abete di 25x50 mm ed interasse di 40 cm ancorati al sottofondo con zanche di metallo. Dopo il fissaggio dei listelli di abete verranno riempiti gli interspazi fra gli stessi con malta alleggerita e livellata con il filo superiore dell'orditura in listelli; tale malta di livellamento dovrà essere lasciata asciugare per 30 giorni prima della posa in opera dei listoni.

o) Pavimenti in moquettes. - Questo tipo di rivestimenti (tessili a velluto o tessili piatti) dovranno rispondere alle caratteristiche della classificazione riportate nella norma UNI 8013-1 e, in relazione all'ambiente di destinazione, dovranno avere le seguenti specificità:

- tendenza all'accumulo di cariche elettrostatiche generate dall'elettricità;
- numero di fiocchetti per unità di lunghezza e per unità di area;
- forza di strappo dei fiocchetti;
- comportamento al fuoco.

p) Graniglia per pavimenti alla veneziana - La graniglia di marmo o di altre pietre idonee dovrà corrispondere per tipo o granulosità ai campioni di pavimento prescelti e risultare perfettamente scevra di impurità.

q) Pezzami per pavimenti alla palladiana. - I pezzami di marmo o di altre pietre idonee dovranno essere costituiti da elementi dello spessore di cm 2 - 3 di forma e dimensioni opportune, secondo i campioni prescelti.

6. Opere di ripristino delle pavimentazioni. - Gli interventi di ripristino delle pavimentazioni dovranno avere inizio con analisi, non invasive, dei fenomeni che hanno dato luogo al deterioramento delle parti da trattare; prima della realizzazione delle opere di consolidamento dovranno essere rimosse le eventuali efflorescenze o microrganismi presenti.

La fase successiva sarà quella rivolta allo smontaggio delle parti mobili ed alla loro pulizia prima della posa in opera definitiva che dovrà essere eseguita con delle malte di allettamento il più possibile simili a quelle originarie.

Nel caso di pavimentazioni di particolare importanza tutte le fasi di rilievo, analisi ed eventuale rimozione dovranno essere svolte in piena conformità con le prescrizioni progettuali ed andranno concordate con il Direttore dei lavori.

Tutte le operazioni di ripristino dei supporti delle pavimentazioni, stuccature e riconnessione con le superfici di collegamento sia orizzontali (pavimentazioni contigue) che verticali (pareti perimetrali) dovranno essere realizzate con sistemi di analoga consistenza e caratteristiche omogenee con quelle originarie.

ARTICOLO 40 **Collocamento in opera - norme generali**

1. Il collocamento di qualsiasi opera, materiale od apparecchio, consisterà in genere nel suo prelevamento dal luogo di deposito e nel suo trasporto nel sito, sia esso eseguito in piano o in pendenza, sia comportante il sollevamento e tiro in alto o in basso, il tutto eseguito con qualsiasi sussidio o mezzo meccanico, opera provvisoria, ecc.; ed al successivo posizionamento nel luogo esatto di destinazione, a qualunque altezza o profondità, con la conseguente realizzazione di tutte le opere di taglio di strutture, fissaggio, adattamento, stuccature e riduzioni in pristino. L'Appaltatore ha l'obbligo di eseguire il collocamento di qualsiasi opera od apparecchio che gli venga ordinato dalla Direzione lavori, anche se forniti da altre ditte. Il collocamento in opera dovrà eseguirsi con tutte le cure e cautele del caso. Le opere posizionate dovranno essere convenientemente protette se necessario, essendo l'Appaltatore unico responsabile dei danni di qualsiasi genere che potessero essere eventualmente arrecati, anche dal solo traffico degli operai durante e dopo l'esecuzione dei lavori sino al termine e consegna. Quanto detto, resta valido anche nel caso particolare di collocamento in opera svolto sotto la sorveglianza o assistenza del personale di altre ditte fornitrici del materiale.

ARTICOLO 41 **Tubazioni**

1. Tubazioni in genere. - Le tubazioni in genere, del tipo e dimensioni prescritte dovranno avere le caratteristiche di cui al presente articolo e seguire il minimo percorso compatibile con il buon funzionamento di esse e con la necessità dell'estetica; dovranno evitare, per quanto possibile, gomiti, bruschi risvolti, giunti e cambiamenti di sezione ed essere collocate in modo da non ingombrare e da essere facilmente ispezionabili specie in corrispondenza a giunti, sifoni, ecc. Inoltre, quelle di scarico, dovranno permettere il rapido e completo smaltimento delle materie, senza dar luogo ad ostruzioni, formazioni di depositi ed altri inconvenienti. Le tubazioni interrato all'esterno degli edifici, dovranno essere poste ad una profondità tale che lo strato di copertura delle stesse sia di almeno cm 80 sotto il piano stradale. Il fondo dello scavo sarà sempre piano e, dove necessario, le tubazioni saranno poste in opera su un sottofondo di sabbia di 10 cm di spessore su tutta la larghezza e lunghezza dello scavo. Nel caso di prescrizioni specifiche per gli appoggi su letti di conglomerato cementizio o sostegni isolati, richieste di contropendenze e di qualsiasi altro intervento necessario a migliorare le operazioni di posa in opera, si dovranno eseguire le varie fasi di lavoro, anche di dettaglio, nei modi e tempi richiesti dal Direttore dei lavori. Le tubazioni orizzontali all'interno degli edifici, dovranno correre per quanto possibile lungo le pareti, ad una distanza di almeno cm 5 dai muri o dal fondo delle incassature, evitando di situarle sotto i pavimenti e nei soffitti; infine quelle verticali (colonne), anch'esse lungo le pareti, dovranno essere disposte entro apposite incassature praticate nelle murature, di ampiezza sufficiente per eseguire le giunzioni, ecc., fissandole con adatti sostegni. Qualora le tubazioni funzionino in pressione, anche per breve tempo, dovranno essere sottoposte ad una pressione di prova pari ad 1,5-2 volte la pressione di esercizio, a seconda dei casi. Tanto le tubazioni a pressione che quelle a pelo libero dovranno essere provate, prima della loro messa in funzione, a cura e spese dell'Impresa e nel caso che si manifestassero delle perdite anche di lieve entità dovranno essere riparate e rese stagne a spese di quest'ultima. Così pure sarà a carico dell'Impresa la riparazione di qualsiasi perdita od altro difetto che si manifestasse nelle varie tubazioni, pluviali, grondaie, ecc. anche dopo la loro entrata in esercizio e sino al momento del collaudo, compresa ogni opera di ripristino.

L'Appaltatore dovrà, se necessario, provvedere alla preparazione di disegni particolareggiati da integrare al progetto occorrenti alla definizione dei diametri, degli spessori e delle modalità esecutive; l'Appaltatore dovrà, inoltre, fornire dei grafici finali con le indicazioni dei percorsi effettivi di tutte le tubazioni

2. Fissaggio delle tubazioni. - Tutte le condutture non internate dovranno essere fissate e sostenute con convenienti staffe, cravatte, mensole, grappe o simili, in numero tale da garantire il loro perfetto ancoraggio alle strutture di sostegno. Tali sostegni, eseguiti di norma in ferro o ghisa malleabile, dovranno essere in due pezzi snodati a cerniera o con fissaggio a vite, in modo da permettere la rapida rimozione del tubo, ed essere posti a distanze non superiori a m 1. Le condutture interrato poggiano, a seconda delle disposizioni della Direzione lavori, o su basamenti isolati in muratura di mattoni o su letto costituito da un massetto di conglomerato cementizio, ecc., che dovrà avere forma tale da seguire perfettamente la circonferenza esterna del tubo per almeno 60°; in ogni caso detti sostegni dovranno avere dimensioni tali da garantire il mantenimento delle tubazioni nella esatta posizione stabilita. Nel caso in cui i tubi poggino su sostegni isolati, il rinterro dovrà essere curato in modo particolare.
3. Tubazioni per impianti elettrici. - Le tubazioni per impianti elettrici saranno conformi alle specifiche della normativa vigente in materia; i materiali utilizzati per le canalizzazioni elettriche saranno, comunque, dei tipi seguenti:
 - a) tubazione flessibile in PVC autoestinguente tipo pesante o leggero;
 - b) tubo rigido pesante in PVC piegabile a freddo;
 - c) canali in PVC a sezione rettangolare;
 - d) tubo rigido autofilettato in PVC autoestinguente;
 - e) guaina flessibile in PVC ad alta resistenza;
 - f) tubazione metallica rigida tipo elios zincato, filettabile;
 - g) guaina metallica flessibile ricoperta in PVC autoestinguente.
4. Tubazioni per impianti idrici-riscaldamento. - Le tubazioni per impianti idrici e di riscaldamento saranno conformi alle specifiche della normativa vigente in materia; i materiali utilizzati per tali tubazioni saranno, comunque, dei tipi seguenti:
 - a) tubazioni in acciaio nero FM, serie UNI 3824-68;
 - b) tubazioni in rame ricotto fornite in rotoli;
 - c) tubazioni in rame crudo fornite in barre;
 - d) tubazioni in polietilene ad alta densità (PEad PN 16) UNI 7611 tipo 312.
5. Tubazioni per acquedotti-fognature. - Le tubazioni per acquedotti e fognature saranno conformi alle specifiche della normativa vigente in materia; i materiali utilizzati per tali tubazioni saranno, comunque, dei tipi seguenti:
 - a) tubi in cemento vibrocompresso;
 - b) tubazioni in ghisa sferoidale UNI ISO 2531;
 - c) tubi in acciaio saldati;
 - d) tubi di resine termoindurenti rinforzate con fibre di vetro (PRFV), UNI 9032-9033 (classe A);
 - e) tubazioni in polietilene ad alta densità (PEad PN 16) UNI 7611 tipo 312;
 - f) tubazioni in polipropilene.Tutte le condotte destinate all'acqua potabile, in aggiunta alle normali operazioni di pulizia, dovranno essere accuratamente disinfettate.
6. Tubi per condotte. - Dovranno corrispondere alle prescrizioni indicate con precise distinzioni fra gli acciai da impiegare per i tubi saldati (Fe 32 ed Fe 42) e quelli da impiegare per i tubi senza saldatura (Fe 52). Le tolleranze saranno del +/- 1,5% sul diametro esterno (con un minimo di 1mm), di 12,5% sullo spessore e del +/- 10% sul peso del singolo tubo.
7. Tubi per gas. - Salvo diverse prescrizioni saranno installati negli alloggiamenti normalmente disposti nelle murature od a vista. I tubi potranno essere senza saldatura (Fe 33 o Fe 35-1) o saldati, in acciaio dolce con $R \leq 49 \text{ N/mm}^2$ (500 Kg/cm²) dovranno corrispondere alle specifiche vigenti ed avranno tolleranze del 12,5% sullo spessore e del +/- 10% sul peso del singolo tubo.

8. Tipi di tubazioni. - Le caratteristiche di ciascun tipo di tubazione e la posa in opera relativa dovranno corrispondere a quanto indicato nel presente capitolato, facendo riferimento alla normativa vigente ed alle specifiche particolari previste per i diversi tipi di applicazioni o impianti di utilizzo.

a) Tubi di ghisa. - Saranno in ghisa grigia o sferoidale ed avranno giunzioni a vite, a flangia, a giunto elastico, ecc. I tubi di ghisa saranno perfetti in ogni loro parte, esenti da ogni difetto nel rispetto delle norme UNI 4544-5007-5336 e delle prescrizioni vigenti. Gli eventuali rivestimenti protettivi interni ed esterni, come prescritto dalla normativa UNI vigente, dovranno essere continui, aderenti e rispondere a specifiche caratteristiche adeguate all'uso; le giunzioni dei tubi saranno rigide od elastiche (con guarnizioni in gomma o simili).

b) Tubi di acciaio. - Dovranno essere in acciaio non legato e corrispondere alle norme UNI ed alle prescrizioni vigenti, essere a sezione circolare, avere profili diritti entro le tolleranze previste e privi di difetti superficiali sia interni che esterni. I giunti a vite e manicotto saranno guarniti con canapa e mastice di manganese.

I pezzi speciali necessari dovranno essere in ghisa malleabile di ottima fabbricazione.

La classificazione dei tubi senza saldatura sarà la seguente:

- 1) tubi senza prescrizioni di qualità (Fe 33);
- 2) tubi di classe normale (Fe 35-1/ 45-1/ 55-1/ 52-1);
- 3) tubi di classe superiore (Fe 35-2/ 45-2/ 55-2/ 52-2).

I rivestimenti protettivi dei tubi saranno dei tipi qui indicati:

- zincatura (da effettuare secondo le prescrizioni vigenti);
- rivestimento esterno con guaine bituminose e feltro o tessuto di vetro;
- rivestimento costituito da resine epossidiche od a base di polietilene;
- rivestimenti speciali eseguiti secondo le prescrizioni del capitolato speciale o della Direzione Lavori.

Tutti i rivestimenti dovranno essere omogenei, aderenti ed impermeabili. I tubi zincati non dovranno essere lavorati a caldo per evitare la volatilizzazione dello zinco, o in caso diverso la protezione dovrà essere ripristinata sia pure con stagnatura.

c) Tubi di gres. - Soggetti alla norma UNI EN 295, devono essere di vero gres ceramico a struttura omogenea, smaltati internamente ed esternamente con smalto vetroso inattaccabile da alcali e acidi escluso il fluoridrico, privi di screpolature, tolleranza di deformazione di 1/100 della lunghezza di ciascun elemento.

La massa interna deve essere semifusa, omogenea, senza noduli estranei, assolutamente priva di calce, dura, compatta, impermeabile in modo che un pezzo immerso perfettamente secco nell'acqua non ne assorba più del 3,5% in peso, i tubi debbono resistere alla pressione interna di almeno tre atmosfere provati isolatamente. Le giunzioni saranno eseguite con corda di canapa imbevute di litargirio e compressa a mazzuolo e stuccate con mastice di bitume o catrame.

d) Tubi di cemento. - Sufficientemente ricchi di cemento, ben stagionati, ben compatti, levigati e lisci. Il ghiaietto del calcestruzzo dovrà essere così intimamente mescolato con la malta, ed i grani dovranno rompersi sotto l'azione del martello senza staccarsi dalla malta. Il sistema di giunzione semirigido, plastico, o elastico sarà conforme alla norma UNI in vigore. Per le acque nere è vietato l'uso dei tubi in cemento senza trattamento protettivo. Le tubazioni in cemento potranno, secondo le indicazioni fornite dal progetto o dal Direttore dei lavori, essere realizzate utilizzando tubazioni prefabbricate nei vari diametri richiesti oppure gettando in opera il calcestruzzo su casseforme pneumatiche.

d1) Tubazioni eseguite con elementi prefabbricati. - I tubi prefabbricati in cemento dovranno essere ben stagionati, realizzati con un impasto ben dosato e non presentare fessurazioni di alcun genere sulla superficie esterna né imperfezioni di getto sulle testate che dovranno essere sagomate a maschi o femmina in modo da realizzare un giunto a tenuta da sigillare dopo il posizionamento del tubo stesso con malta di cemento dosata a 400 kg di cemento "325" per metro cubo di sabbia; la resistenza del calcestruzzo dopo 28 giorni di maturazione dovrà essere non inferiore a 24 N/mm² (250 kg/cm²) e gli spessori dovranno essere adeguati al diametro del tubo. Le operazioni di posa in opera saranno eseguite realizzando una platea di calcestruzzo

dello spessore complessivo di cm 8 e con resistenza compresa tra i 19 ed i 24 N/mm² (200/250 kg/cm²) con rinfianchi eseguiti con lo stesso tipo di calcestruzzo.

Il posizionamento dei tubi dovrà essere fatto interponendo tra i tubi stessi e la platea in calcestruzzo un letto di malta dosata a 4 q di cemento "325" per metro cubo di sabbia.

d2) Tubazioni in cemento vibrocompresso. - Le tubazioni in cemento potranno essere realizzate anche con tubi in cemento vibrocompresso collegati con giunti trattati con malta cementizia composta da 400 kg di cemento "R 325" per mc di sabbia e nei diametri di mm 200-300-400-500-600-800-1000; la posa in opera sarà effettuata, comunque, su un massetto di appoggio costituito da conglomerato cementizio dosato con kg 200 di cemento tipo 325; a posa ultimata si dovrà, inoltre, provvedere ad eventuali getti di rinfianco e protezione del tubo di cemento nei punti a rischio, tali getti dovranno essere effettuati con lo stesso tipo di conglomerato utilizzato per la platea di appoggio.

e) Tubi di ardesia artificiale. - Dovranno possedere una elevata resistenza a trazione e flessione, sensibile elasticità, inalterabile al gelo ed alle intemperie, assoluta impermeabilità all'acqua e resistenza al fuoco, scarsa conducibilità al calore, ben stagionati mediante immersione in vasche di acqua per il periodo di almeno una settimana dovranno rispondere ai requisiti previsti dalle Norme UNI vigenti.

Le giunzioni dovranno essere eseguite mediante una guarnizione calafata di canapa catramata e di boiaccia semifluida di cemento, completata da una stuccatura di malta plastica, sigillando il tutto sino all'orlo del manicotto. Nel caso di condotta di fumo si dovrà invece calare nei giunti malta fluida di terra refrattaria, e calce in luogo della boiaccia di cemento.

f) Tubi di cloruro di polivinile non plastificato (PVC n.p.). - I tubi suddetti, i raccordi e le giunzioni dovranno rispondere ai requisiti prescritti dalle norme UNI. Per l'adduzione di acqua in pressione avranno caratteristiche come da Circolare Ministero Sanità n.102 del 02 dicembre 1978.

I giunti saranno del tipo a bicchiere incollato, saldato, a manicotto, a vite ed a flangia.

g) Tubi in acciaio inox. - Dovranno essere conformi alle norme UNI 6900/71, con le seguenti corrispondenze: - X5CrNi 1810 o X5CrNiMo 1712, se della serie AISI 300, X8Cr 17 se della serie AISI 400.

h) Tubazioni in lamiera di ferro zincato. - Saranno eseguite con lamiera di ferro zincato di peso non inferiore a 4,5 Kg/m² con l'unione "ad aggraffatura" lungo la generatrice e montanti con giunzioni a libera dilatazione (sovrapposizione di cm 5).

i) Tubi di rame. - Dovranno essere esclusivamente di rame CU-DHP (UNI 5649 parte 1°) del tipo normale o pesante (con spessori maggiorati), dovranno avere punzonatura del marchio, anno di fabbricazione e purezza del materiale, ed eventuale rivestimento a norma art. 12 D.P.R. 25 giugno 1977, n. 1052. Le prove di accettazione sono normate con UNI 6507 mentre giunzioni e raccordi con norma UNI 8050/4-11.

La curvatura dei tubi potrà essere fatta manualmente o con macchine piegatrici (oltre i 20 mm di diametro). I tubi incruditi andranno riscaldati ad una temperatura di 600°C prima della piegatura.

I raccordi potranno essere filettati, misti (nel caso di collegamenti con tubazioni di acciaio o altri materiali) o saldati. Le saldature effettuate con fili saldanti in leghe di rame, zinco ed argento dovranno essere eseguite in modo capillare, dopo il riscaldamento del raccordo e la spalmatura del decapante e risultare perfettamente uniformi.

Il fissaggio dovrà essere eseguito con supporti in rame.

l) Tubi di piombo. - Dovranno essere di prima fusione, privi di difetti ed impurità a norma UNI 3165 e 6450, a seconda dell'impiego avranno caratteristiche a norma UNI 7527/1 e 7527/2. Impiegate normalmente per tubazioni di scarico, saranno curvate, secondo i diametri, a freddo od a caldo; i giunti verranno realizzati con saldature in lega di piombo e stagno (2/3 ed 1/3 rispettivamente).

I giunti con le tubazioni in ghisa saranno eseguiti con interposizione di un anello di rame.

Le tubazioni in piombo non dovranno essere impiegate per condotte interrate, tubazioni per acqua calda o potabile.

m) Canali di gronda, doriche e pluviali. - Saranno normalmente in lamiera di ferro zincata oppure in ardesia artificiale, e dovranno essere posti in opera con le esatte pendenze necessarie al perfetto scolo delle acque, a seconda degli ordini della Direzione lavori. Quelli in lamiera zincata verranno sagomati tondi o a gola con riccio esterno, od a sezione quadrata o rettangolare secondo le precisazioni della Direzione lavori e forniti in opera con le occorrenti unioni a risvolti per seguire la linea di gronda, coi pezzi speciali di imboccatura, ecc., con le robuste cicogne in ferro per sostegno modellate secondo l'occorrenza e murate o fissate all'armatura della copertura a distanze non maggiori di 1 m. Le giunzioni dovranno essere chiodate con ribattini di rame e saldate con saldatura a stagno a perfetta tenuta, tanto i canali quanto i ferri di sostegno dovranno essere verniciati a una mano di minio di piombo e olio di lino cotto ed a una successiva mano di colore pure a base di olio di lino cotto.

I canali di gronda in ardesia artificiale saranno posti in opera anch'essi su apposite cicogne in ferro, verniciate come sopra, e assicurate mediante legature in filo di ferro zincato, le giunzioni saranno eseguite con appositi coprigiunti e saldati con mastici speciali.

ARTICOLO 42

Impianti igienico-sanitari

1. Apparecchi igienici e rubinetteria. - Gli apparecchi sanitari saranno posti in opera nei modi indicati dal Direttore dei lavori e le eventuali diversità dai disegni di progetto non costituiranno alcuna ragione per la richiesta di compensi speciali.

Gli apparecchi a pavimento verranno fissati con viti di acciaio su tasselli, non di legno, predisposti a pavimento; salvo disposizioni particolari, è vietato il fissaggio di tali elementi con malte od altri impasti.

2. Caratteristiche di allaccio di apparecchi igienici. - Tutti gli allacci degli apparecchi igienici dovranno essere predisposti a valle delle valvole di intercettazione situate nel locale di appartenenza degli apparecchi stessi e dovranno comprendere:

- a) le valvole di intercettazione;
- b) le tubazioni in acciaio zincato FM oppure in polipropilene per distribuzione acqua calda e fredda;
- c) il rivestimento delle tubazioni acqua calda con guaina isolante in materiale sintetico espanso autoestinguento;
- d) spessore dell'isolante conforme alla normativa vigente;
- e) tubazioni di scarico in polietilene ad alta densità fino alla colonna principale di scarico.

3. Apparecchi in materiale ceramico. - Gli apparecchi igienici in materiale ceramico saranno conformi alla normativa vigente ed alle specifiche prescrizioni relative; in particolare avranno una perdita di massa dello smalto all'abrasione non superiore a 0,25g, un assorbimento d'acqua non superiore allo 0,5% (per la porcellana dura) ed una resistenza a flessione non inferiore a 83 N/mm² (8,5 Kgf/mm²).

Le dimensioni, le modalità di eventuali prove e la verifica della rispondenza alle caratteristiche fissate saranno eseguite nel rispetto delle norme citate.

- Vaso igienico all'inglese (tipo a cacciata) in porcellana vetrificata bianca da porre in opera con sigillature in cemento bianco o collanti a base di silicone, fissato con viti, borchie, guarnizioni e anello in gomma compresi i collarini metallici di raccordo con l'esalatore ed al tubo dell'acqua di lavaggio.

- Bidet in porcellana vetrificata bianca da fissare con viti, borchie ed apposite sigillature compresi i collegamenti alle tubazioni di adduzione e scarico, piletta da 1" e scarico automatico a pistone.

- Lavabo di porcellana vetrificata bianca da mettere in opera su mensole di sostegno o su colonna di appoggio in porcellana oppure con incassi o semincassi su arredi predisposti completo di innesti alle tubazioni di adduzione e deflusso, scarico a pistone, sifone e raccorderie predisposte per gruppo miscelatore.

- Vasca da bagno in ghisa o acciaio porcellanato bianco a bordo tondo o quadro da porre in opera con piletta a griglia di 1"¼, rosetta e tubo del troppo pieno, gruppo miscelatore esterno con bocca

d'erogazione centrale a vela da ½", completa di rubinetti di manovra, doccia flessibile a mano e supporto a telefono e sifone compresi i collegamenti, le raccorderie ed il fissaggio della vasca stessa.

- Piatto doccia in acciaio porcellanato bianco posto in opera con piletta a griglia, tubazioni, raccorderie e predisposizione per il gruppo miscelatore di comando e l'attacco per il soffione di uscita dell'acqua.

- Cassetta di scarico in porcellana vetrificata bianca della capacità di litri 13 ca. completa di tubo di cacciata in acciaio zincato, apparecchiatura di regolazione e comando, rubinetto a galleggiante, raccordi, guarnizioni, pulsante metallico di manovra e collegamenti con il vaso relativo.

- Cassetta di scarico in PVC tipo "Geberit", ad incasso totale nella muratura retrostante il vaso relativo completa di regolazione entrata acqua, raccordi e tubazioni di collegamento, pulsante di manovra in plastica e relativi fissaggi.

Le caratteristiche degli apparecchi sanitari in ceramica dovranno essere rispondenti alle norme UNI relative, così come per gli apparecchi a base di materie plastiche.

4. Apparecchi in metallo porcellanato. - Il materiale di supporto degli apparecchi igienici in metallo porcellanato potrà essere acciaio o ghisa e lo smalto porcellanato dovrà avere, in conformità alla normativa vigente, una resistenza all'attacco acido per quantità pari al 9%, alla soda nel valore di 120g/mq al giorno ed alle sollecitazioni meccaniche nei termini adeguati alle modalità d'impiego.

5. Rubinetterie. - Tutte le caratteristiche delle rubinetterie dovranno corrispondere alla normativa vigente ed alle prescrizioni specifiche; dovranno avere resistenza a pressioni non inferiori a 15,2 bar (15 atm) e portata adeguata. Le rubinetterie potranno avere il corpo in ottone o bronzo (secondo il tipo di installazione) ed i pezzi stampati dovranno essere stati trattati termicamente per evitare l'incrudimento; tutti i meccanismi e le parti di tenuta dovranno avere i requisiti indicati e, salvo altre prescrizioni, le parti in vista saranno trattate con nichelatura e cromatura in spessori non inferiori a 8 e 0,4 micron rispettivamente. Le rubinetterie, a valvola o saracinesca, di rete e le rubinetterie degli apparecchi sanitari dovranno permettere il deflusso della quantità d'acqua richiesta, alla pressione fissata, senza perdite o vibrazioni.

Nella esecuzione dei montaggi dovrà essere posta la massima cura affinché l'installazione delle rubinetterie, apparecchiature, accessori, pezzi speciali, staffe di ancoraggio, ecc. avvenga in modo da evitare il formarsi di sporgenze ed affossamenti nelle superfici degli intonaci e dei rivestimenti e che la tenuta sia perfetta.

La pressione di esercizio, salvo diverse prescrizioni, non dovrà mai superare il valore di 4,9 bar (5 atmosfere).

Nel caso di rubinetti singoli e apparecchi miscelatori dovranno essere osservate le specifiche indicate dalla norma UNI EN 200.

ARTICOLO 43

Opere da lattoniere in genere

1. I manufatti ed i lavori in lamiera metallica di qualsiasi tipo, forma o dimensione dovranno rispondere alle caratteristiche richieste e saranno forniti completi di ogni accessorio o lavoro di preparazione necessari al perfetto funzionamento. La posa in opera dovrà includere gli interventi murari, la verniciatura protettiva e la pulizia dei lavori in oggetto.

I giunti fra gli elementi saranno eseguiti in conformità ai campioni che dovranno essere presentati per l'approvazione almeno 60 giorni prima dell'inizio dei lavori.

2. I canali di gronda dovranno essere realizzati con i materiali indicati e collocati in opera con pendenze non inferiori all'1% e lunghezze non superiori ai m 12, salvo diverse prescrizioni.

3. I pluviali saranno collocati, in accordo con le prescrizioni, all'esterno dei fabbricati o inseriti in appositi vani delle murature, saranno del materiale richiesto, con un diametro interno non inferiore a 100 mm e distribuiti in quantità di uno ogni 50 mq di copertura, o frazione della stessa, con un minimo di uno per ogni piano di falda. Il posizionamento avverrà ad intervalli non superiori ai 20 m

ad almeno 10 cm dal filo esterno della parete di appoggio e con idonei fissaggi a collare da disporre ogni 1,5-2 m.

Nel caso di pluviali allacciati alla rete fognaria, dovranno essere predisposti dei pozzetti sifonati, facilmente ispezionabili e con giunti a tenuta.

4. Le prescrizioni indicate sono da applicare, in aggiunta alle richieste specifiche, anche ai manufatti ed alla posa in opera di scossaline, converse, e quant'altro derivato dalla lavorazione di lamiere metalliche e profilati che dovranno, comunque, avere le caratteristiche fissate di seguito:

a) Lamiere e profilati. - Tutte le lamiere da impiegare saranno conformi alle prescrizioni già citate ed avranno integre tutte le caratteristiche fisiche e meccaniche dei metalli di origine.

b) Lamiere in acciaio. - Saranno definite (come da norme UNI) in lamiere di spessore maggiore od uguale a 3 mm e lamiere di spessore inferiore a 3 mm; saranno fornite in fogli o nei modi indicati dalle specifiche tecniche, avranno caratteristiche di resistenza e finiture in accordo con le norme citate.

c) Lamiere zincate. - Saranno fornite in vari modi (profilati, fogli e rotoli) ed avranno come base l'acciaio; le qualità e le tolleranze saranno definite dalle norme UNI per i vari tipi di lamiere e per i tipi di zincatura. Dopo le operazioni di profilatura, verniciatura e finitura, le lamiere da impiegare non dovranno presentare imperfezioni, difetti o fenomeni di deperimento di alcun tipo.

d) Lamiere zincate preverniciate. - Saranno ottenute con vari processi di lavorazione e finiture a base di vari tipi di resine, in ogni caso lo spessore dello strato di prodotto verniciante dovrà essere di almeno 30 micron per la faccia esposta e di 10 micron per l'altra (che potrà anche essere trattata diversamente).

e) Lamiere zincate plastificate. - Avranno rivestimenti in cloruro di polivinile plastificato o simili con spessore non inferiore a 0,15 mm od altri rivestimenti ottenuti con vari tipi di pellicole protettive.

f) Lamiere grecate. - Saranno costituite da acciaio zincato, preverniciato, lucido, inossidabile, plastificato, alluminio smaltato, naturale, rame, ecc. ed ottenute con profilature a freddo; la fornitura potrà anche comprendere lamiere con dimensioni di 8/10 m, in unico pezzo e dovrà rispondere alla normativa vigente ed alle prescrizioni specifiche. Le lamiere dovranno essere prive di deformazioni o difetti, con rivestimenti aderenti e tolleranze sugli spessori entro il +/- 10%; gli spessori saranno di 0,6/0,8 mm secondo il tipo di utilizzo delle lamiere (coperture, solette collaboranti, ecc.).

Le lamiere zincate dovranno essere conformi alla normativa già riportata.

g) Profili piatti. - Dovranno essere conformi alle norme citate ed alle eventuali prescrizioni specifiche richieste; avranno una resistenza a trazione da 323 ad 833 N/mm² (33 a 85 Kgf/mm²), avranno superfici esenti da imperfezioni e caratteristiche dimensionali entro le tolleranze fissate dalle norme suddette.

h) Profili sagomati. - Per i profilati sagomati si applicheranno le stesse prescrizioni indicate al punto precedente e quanto previsto dalle norme UNI per le travi HE, per le travi IPE, per le travi IPN e per i profilati a T.

ARTICOLO 44 **Rivestimenti**

1. I materiali con i quali verranno eseguiti tutti i tipi di rivestimento dovranno possedere i requisiti prescritti e, prima della messa in opera, l'Appaltatore dovrà sottoporre alla approvazione del Direttore dei lavori una campionatura completa.

Tutti i materiali ed i prodotti usati per la realizzazione di rivestimenti dovranno avere requisiti di resistenza, uniformità e stabilità adeguati alle prescrizioni ed al tipo di impiego e dovranno essere esenti da imperfezioni o difetti di sorta; le caratteristiche dei materiali saranno, inoltre, conformi alla normativa vigente ed a quanto indicato dal presente capitolato.

Le pareti e superfici interessate dovranno essere accuratamente pulite prima delle operazioni di posa che, salvo diverse prescrizioni, verranno iniziate dal basso verso l'alto. Gli elementi del

rivestimento, gli spigoli ed i contorni di qualunque tipo dovranno risultare perfettamente allineati, livellati e senza incrinature; i giunti saranno stuccati con materiali idonei e, a lavoro finito, si procederà alla lavatura e pulizia di tutte le parti. I rivestimenti saranno eseguiti con diverse modalità in relazione al tipo di supporto (calcestruzzo, laterizio, pietra, ecc.) su cui verranno applicati.

Le strutture murarie andranno preparate con uno strato di fondo (spessore 1 cm) costituito da una malta idraulica o cementizia e da una malta di posa dosata a 400 Kg di cemento per mc e sabbia con grani di diametro inferiore ai 3 mm.

Prima dell'applicazione della malta le pareti dovranno essere accuratamente pulite e bagnate così come si dovranno bagnare, per immersione, tutti i materiali di rivestimento, specie se con supporto poroso. Lo strato di malta di posa da applicare sul dorso delle eventuali piastrelle sarà di 1 cm di spessore per rivestimenti interni e di 2-3 cm di spessore per rivestimenti esterni.

La posa a giunto unito (prevalentemente per interni) sarà eseguita con giunti di 1-2 mm che verranno stuccati dopo 24 ore dalla posa e prima delle operazioni di pulizia e stesa della malta di cemento liquida a finitura.

La posa a giunto aperto verrà realizzata con distanziatori di 8-10 mm, da usare durante l'applicazione del rivestimento, per la creazione del giunto che verrà rifinito con ferri o listelli a sezione circolare prima delle operazioni di pulizia.

Su supporti di gesso i rivestimenti verranno applicati mediante cementi adesivi o collanti speciali; su altri tipi di supporti dovranno essere usate resine poliviniliche, epossidiche, ecc.

2. Consolidamento dei rivestimenti. - Gli interventi di manutenzione o ripristino dei rivestimenti dovranno avere inizio con le analisi dei fenomeni che hanno dato luogo al deterioramento delle parti da trattare. La presenza di eventuali agenti patogeni sui materiali di rivestimento dovrà essere contrastata con un trattamento di pulizia necessario alla rimozione di queste sostanze per poi procedere, con la dovuta cautela, allo smontaggio delle parti mobili ed alla loro pulizia prima della posa in opera definitiva che dovrà essere eseguita con delle malte il più possibile simili a quelle originarie. Tutte le operazioni di stuccatura e ripristino del sottofondo dovranno essere eseguite nei modi più coerenti con i sistemi di ancoraggio originari e comunque in accordo con la Direzione lavori. Se necessario, si dovrà prevedere l'impiego di sostanze che inibiscano la formazione dei funghi, alghe o deterioramenti organici utilizzando dosi controllate di questi prodotti nella miscelazione delle malte di fissaggio.

ARTICOLO 45

Opere di tinteggiatura e verniciatura

1. Le operazioni di tinteggiatura o verniciatura dovranno essere precedute da un'accurata preparazione delle superfici interessate (raschiature, scrostature, stuccature, levigature ecc.) con sistemi idonei ad assicurare la perfetta riuscita del lavoro.
Successivamente dette superfici dovranno essere perfettamente levigate con carta vetrata ed imprimate, con le modalità e sistemi migliori atti ad assicurare la perfetta riuscita del lavoro.
La miscelazione e posa in opera di prodotti monocomponenti e bicomponenti dovrà avvenire nei rapporti, modi e tempi indicati dal produttore.
Tutti i prodotti dovranno trovarsi nei recipienti originali, sigillati, con le indicazioni del produttore, le informazioni sul contenuto, le modalità di conservazione ed uso e quanto altro richiesto per una completa definizione ed impiego dei materiali in oggetto.
Tutte le forniture dovranno essere conformi alla normativa vigente, alla normativa speciale (UNICHIM, ecc.) ed avere caratteristiche qualitative costanti confermate dai marchi di qualità.
L'applicazione dovrà essere effettuata esclusivamente con prodotti pronti all'uso e preparati nei modi stabiliti dalle case produttrici; non sarà, quindi, consentito procedere, salvo altre prescrizioni, ad ulteriori miscelazioni con solventi o simili che non siano state specificatamente prescritte.
L'applicazione dei prodotti vernicianti non dovrà venire effettuata su superfici umide, l'intervallo di tempo fra una mano e la successiva sarà, salvo diverse prescrizioni, di 24 ore, la temperatura ambiente non dovrà superare i 40°C e la temperatura delle superfici dovrà essere compresa fra i 5 e 50°C con un massimo di 80% di umidità relativa.

In ogni caso le opere eseguite dovranno essere protette, fino al completo essiccamento, dalla polvere, dall'acqua e da ogni altra fonte di degradazione.

Tutti i componenti base, i solventi, i diluenti e gli altri prodotti usati dalle case produttrici per la preparazione delle forniture, dalla mano d'opera per l'applicazione e gli eventuali metodi di prova, dovranno essere conformi alla normativa di settore.

Ai fini delle miscele colorate sono considerate sostanze idonee i seguenti pigmenti: ossido di zinco, minio di piombo, diossido di titanio, i coloranti minerali, ecc.

2. Le opere di verniciatura su manufatti metallici saranno precedute da accurate operazioni di pulizia (nel caso di elementi esistenti) e rimozione delle parti ossidate; verranno quindi applicate almeno una mano di vernice protettiva ed un numero non inferiore a due mani di vernice del tipo e colore previsti fino al raggiungimento della completa uniformità della superficie.
3. Nelle opere di verniciatura eseguite su intonaco, oltre alle verifiche della consistenza del supporto ed alle successive fasi di preparazione si dovrà attendere un adeguato periodo, fissato dal Direttore dei lavori, di stagionatura degli intonaci; trascorso questo periodo si procederà all'applicazione di una mano di imprimitura (eseguita con prodotti speciali) od una mano di fondo più diluita alla quale seguiranno altre due mani di vernice del colore e caratteristiche fissate.
La tinteggiatura potrà essere eseguita, salvo altre prescrizioni, a pennello, a rullo, a spruzzo, ecc. in conformità con i modi fissati per ciascun tipo di lavorazione.
Speciale riguardo dovrà aversi per le superfici da rivestire con vernici.
4. Per le opere in legno, la stuccatura ed imprimitura dovrà essere fatta con mastici adatti, la levigatura e la rasatura delle superfici dovranno essere perfette.
5. La scelta dei colori è dovuta al criterio insindacabile della Direzione dei lavori e non sarà ammessa alcuna distinzione tra colori ordinari e colori fini; dovendosi in ogni caso fornire i materiali più fini e delle migliori qualità.
In caso di contestazione, qualora l'Appaltatore non sia in grado di dare la precisa dimostrazione circa il numero di passate applicate, la decisione sarà a sfavore dell'Appaltatore stesso.
L'Impresa ha inoltre l'obbligo di eseguire, nei luoghi e con le modalità che le saranno prescritte i campioni dei vari lavori di rifinitura sia per la scelta delle tinte che per il genere di esecuzione, e ripeterli eventualmente con le varianti richieste sino ad ottenere l'approvazione della Direzione dei lavori, prima di por mano all'opera stessa.
Essa dovrà infine adottare ogni precauzione e mezzo necessario ad evitare spruzzi o macchie di tinte o vernici sulle opere eseguite (pavimenti, rivestimenti, serramenti, ecc.) restando a suo carico ogni lavoro necessario a riparare i danni eventualmente arrecati.
6. Elenco delle principali lavorazioni:
 - a) Idrosabbatura. - Realizzata con idropulitrice a pressione variabile mediante sabbia di quarzo di opportuna granulometria.
 - b) Idropitture. - Utilizzano l'acqua come solvente e sono regolamentate dalle norme UNI vigenti per l'adesività, per la resistenza agli alcali, per la lavabilità. Possono essere 'a calce', 'tempere' a base di colle naturali o sintetiche, 'cementizie' a base di cementi bianchi, 'in emulsione' a base di resine e plastificanti, 'ai silicati' a base di silicati di potassio o di sodio e con basso contenuto di resine sintetiche, resistenti ai raggi UV, alle muffe, ai solventi e alle sostanze inquinanti.
 - c) Tinteggiatura a tempera. - Realizzata su pareti e/o soffitti con finitura di tipo liscio o a buccia d'arancio a coprire interamente le superfici trattate, data a pennello o a rullo previa rasatura e stuccatura ed eventuale imprimitura a due o più mani.
 - d) Tinteggiatura lavabile. - Può essere del tipo:
 - a base di resine vinil-acriliche;
 - a base di resine acriliche;per pareti e soffitti con finitura di tipo liscio a coprire interamente le superfici trattate, data a pennello o a rullo previa rasatura e stuccatura ed eventuale imprimitura a due o più mani;
Può essere anche a base di smalti murali opachi resino-sintetici del tipo:
 - pittura oleosa opaca;

- pittura oleoalchidica o alchidica lucida o satinata o acril-viniltuolenica;
- pitture uretaniche

per pareti e soffitti con finitura di tipo liscio a coprire interamente le superfici trattate, data a pennello o a rullo previa rasatura e stuccatura ed eventuale imprimitura a due o più mani.

e) Vernici. - Possono essere indicate per interni o per esterni, coprenti o impregnanti, idrofobizzanti o consolidanti, antiruggine e speciali.

Sommariamente si distinguono:

- a base di essenza di trementina e gomme pure e di qualità scelta, disciolte nell'olio di lino (escluse le gomme prodotte da distillazione);
- 'sintetiche' base di resine o 'oleosintetiche' a base di olii e resine, resistenti alle piogge acide ed ai raggi UV, con caratteristiche normate UNI;
- 'smalti a freddo' a base di resine oleoalchiliche, fenoliche, epossidiche, facili da applicare e resistenti agli urti;
- 'smalti a caldo' a base poliuretaniche;
- 'impregnanti idrofobizzanti' a base di resine acriliche (per legni e murature) o a base di composti organici del silicio come i silicani, (per cementi o materiali alcalini), i silani (per materiali poco assorbenti), silossani polimeri (per pietre molto porose), silossani oligopolimeri (ad elevata capacità di penetrazione), silani o silossani con solvente (per barriere deumidificanti);
- 'impregnanti consolidanti' possono essere a base minerale (silicati di etile) oppure organica (resine acril-siliconiche) se impiegate nel restauro di fregi, affreschi, pietre calcaree ed arenarie.

Possono essere a base di resine epossidiche e poliuretaniche per strutture industriali o c.a. poiché poco resistenti all'ingiallimento.

f) Resine sintetiche. - Dovranno essere composte dal 50% ca. di pigmento e dal 50% ca. di veicolo (legante + solvente), essere inodori, avere un tempo di essiccazione di 8 ore ca., essere perfettamente lavabili senza presentare manifestazioni di alterazione. Nel caso di idropitture per esterno la composizione sarà del 40% ca. di pigmento e del 60% ca. di veicolo con resistenze particolari agli agenti atmosferici ed agli attacchi alcalini. La tinteggiatura o rivestimento plastico murale rustico dovrà essere a base di resine sintetiche in emulsione con pigmenti e quarzi o granulato da applicare a superfici adeguatamente preparate e con una mano di fondo, data anche in più mani, per una quantità minima di kg 1,2/mq posta in opera secondo i modi seguenti:

- pennellata o rullata granulata per esterni;
- graffiata con superficie fine, massima granulometria 1,2 mm per esterni.

g) Fondi minerali.- Tinteggiatura con fondi minerali assorbenti su intonaci nuovi o vecchi esterni nei centri storici, trattati con colori minerali senza additivi organici ovvero liberati con un opportuno sverniciatore da pitture formanti pellicola, con colore a due componenti con legante di silicato di potassio puro (liquido ed incolore) ed il colore in polvere puramente minerale con pigmenti inorganici (per gruppi di colori contenenti una media percentuale più o meno elevata di ossidi pregiati), per consentire un processo di graduale cristallizzazione ed aggrappaggio al fondo senza formare pellicola. Materiale idrorepellente ed altamente traspirante con effetto superficiale simile a quello ottenibile con tinteggio a calce, resistente al calore, ai raggi ultravioletti ed ai fumi industriali, coprente, lavabile, resistente a solvente, inodore e non inquinante, fortemente alcalino, da applicare con pennello in tre mani previa preparazione del sottofondo.

h) Verniciatura del calcestruzzo. - Verniciatura protettiva di opere in calcestruzzo armato e non, poste all'esterno o all'interno, liberate con opportuno sverniciatore da eventuali pitture formanti pellicola mediante colore a base di silicati di potassio modificati (per gruppi di colori contenenti una media percentuale più o meno elevata di ossidi pregiati). La vernice deve contenere carichi minerali tali da consentire la reazione chimica con il sottofondo consolidandolo e proteggendolo dalla neutralizzazione (carbonatazione e solfatazione), deve essere idrorepellente e traspirante, resistente al calore, ai raggi ultravioletti ed ai fumi industriali, lavabile, resistente a solvente, inodore e non inquinante, fortemente alcalina, opaca come minerale, da applicare a pennello e/o a rullo in almeno tre mani previa preparazione del sottofondo.

i) Primer al silicone. - Applicazione di una mano di fondo di idrorepellente, a base di siliceni o silicati, necessario per il trattamento preliminare di supporti soggetti ad umidità da porre in opera a pennello o a rullo previa pulizia superficiale delle parti da trattare.

l) Convertitore di ruggine. - Applicazione su strutture ed infissi di metallo mediante la posa in opera di due mani a pennello o a spruzzo di una resina copolimerica vinil-acrilica in soluzione acquosa lattiginosa, ininfiammabile, a bassa tossicità, rispondente inoltre al test spay salino di 500 ore con adesione al 95% se sottoposto a graffiatura a croce.

m) Vernice antiruggine. - Realizzata su opere in ferro esterne già opportunamente trattate, con funzioni sia di strato a finire di vario colore sia di strato di fondo per successivi cicli di verniciatura, mediante l'applicazione di una resina composta da un copolimero vinilacrilico con caratteristiche di durezza, flessibilità e resistenza agli urti, permeabilità al vapore d'acqua ed all'ossigeno, con un contenuto di ossido di ferro inferiore al 3%, non inquinante, applicabile a rullo, pennello ed a spruzzo su metalli ferrosi e non, in almeno due mani. La verniciatura antiruggine di opere in ferro può anche essere costituita da una mano di minio di piombo mescolato con piccole quantità di olio di lino cotto o da prodotto oleosintetico equivalente, previa preparazione del sottofondo con carteggiatura, sabbiatura o pulizia completa del metallo stesso.

n) Pitture murali con resine plastiche. - Le pitture murali di questo tipo avranno come leganti delle resine sintetiche (polimeri clorovinilici, ecc.) e solventi organici; avranno resistenza agli agenti atmosferici ed al deperimento in generale, avranno adeguate proprietà di aereazione e saranno di facile applicabilità.

o) Resine epossidiche bicomponenti. - Utilizzate per la verniciatura (kg/mq 0,60) di opere in ferro, su superfici già predisposte in almeno due mani.

p) Smalto oleosintetico. - Composto da resine sintetiche o naturali (olio e resine sintetiche in percentuali adeguate), pigmenti aggiuntivi, vari additivi; fornito in confezione sigillata con tutte le indicazioni sulla composizione e sulle modalità d'uso. Le caratteristiche dovranno essere quelle previste dalle norme vigenti e dovranno, inoltre, garantire la durabilità, la stabilità dei colori, la resistenza agli agenti atmosferici, ecc. Lo smalto da utilizzare su opere in ferro mediante applicazione a pennello in almeno due mani su superfici precedentemente trattate anche con vernice antiruggine. I tempi di essiccazione saranno intorno alle 6 ore.

q) Impregnante per legno. - Verniciatura per opere in legno con impregnante a diversa tonalità o trasparente da applicare su superfici precedentemente preparate in una prima mano maggiormente diluita con idoneo solvente ed una seconda mano con minor quantità di solvente ed un intervallo di tempo minimo tra le due mani di almeno 8-10 ore.

r) Detergenti e solventi - Usati per la rimozione di incrostazioni (i cui leganti più comuni sono gesso e carbonato di calcio), svolgono azione corrosiva sulle pietre quelli a base acida, a base alcalino-caustica, a base di tensioattivi, svolgono azione emolliente come il formulato AB57 dell'Ist.Centr. per il Restauro o come le argille assorbenti, sepiolite e attapulгите, fillosilicati di magnesio. di granulometria minima 100-200 Mesh, - per rimuovere vernici e inchiostri imbrattanti. senza alterare le superfici. si useranno specifici solventi estrattivi.

ARTICOLO 46 **Impianto elettrico**

1. Il Direttore dei lavori per la pratica realizzazione dell'impianto, oltre al coordinamento di tutte le operazioni necessarie alla realizzazione dello stesso, deve prestare particolare attenzione alla verifica della completezza di tutta la documentazione, ai tempi della sua realizzazione ed a eventuali interferenze con altri lavori. Verificherà inoltre che i materiali impiegati e la loro messa in opera siano conformi a quanto stabilito dal progetto.
2. Al termine dei lavori si farà rilasciare il rapporto di verifica dell'impianto elettrico. Raccoglierà inoltre la documentazione più significativa per la successiva gestione e manutenzione. Gli impianti elettrici dovranno essere realizzati a regola d'arte, in rispondenza alle Leggi 01 marzo 1968 n. 186 e 05

marzo 1990 n. 46, D.P.R. 462/01, D.P.R. 547/55 titolo VII, D.P.R. 447/91, nonché del D.M. 14 giugno 1989 n. 236 recante prescrizioni tecniche per quanto attiene la posizione dei terminali (interruttori, pulsanti, prese, centraline, ecc). Si considerano a regola d'arte gli impianti elettrici realizzati secondo le norme CEI applicabili, in relazione alla tipologia di edificio, di locale o di impianto specifico oggetto del progetto.

Inoltre vanno rispettate le disposizioni del D.M. 16 febbraio 1982 e della Legge 07 dicembre 1984 n. 818 per quanto applicabili.

3. Ai sensi dell'art. 2 della Legge 18 ottobre 1977 n. 791 e dell'art. 7 della Legge 05 marzo 1990 n. 46, dovrà essere utilizzato materiale elettrico costruito a regola d'arte, ovvero che sullo stesso materiale sia stato apposto un marchio che ne attesti la conformità (per esempio IMQ), ovvero abbia ottenuto il rilascio di un attestato di conformità da parte di uno degli organismi competenti per ciascuno degli stati membri della Unione Europea, oppure sia munito di dichiarazione di conformità rilasciata dal costruttore.

I materiali non previsti nel campo di applicazione della Legge n. 791/77 e per i quali non esistono norme di riferimento dovranno comunque essere conformi alla Legge n. 186/68.

Tutti i materiali dovranno essere esenti da difetti qualitativi e di lavorazione.

4. Nel caso più generale gli impianti elettrici utilizzatori prevedono:

- punti di consegna ed eventuale cabina elettrica;
- circuiti montanti, circuiti derivati e terminali;
- quadro elettrico generale e/o dei servizi, quadri elettrici locali o di unità immobiliari;
- alimentazioni di apparecchi fissi e prese;
- punti luce fissi e comandi;
- illuminazione di sicurezza, ove prevedibile.

5. Ove non espressamente stabilito, di concerto con la Direzione lavori, è indispensabile, per stabilire la consistenza e dotazione degli impianti elettrici, ausiliari e telefonici, la definizione della destinazione d'uso delle unità immobiliari (ad uso abitativo, ad uso uffici, ad altri usi) e la definizione dei servizi generali (servizi comuni: portinerie, autorimesse, box auto, cantine, scale, altri; servizi tecnici: cabina elettrica, ascensori, centrali termiche, idriche e di condizionamento; illuminazione esterna ed altri).

Quali indicazioni di riferimento per la progettazione degli impianti elettrici, ausiliari e telefonici, ove non diversamente concordato e specificato, si potranno assumere le indicazioni formulate dalla Normativa vigente per la dotazione delle varie unità immobiliari e per i servizi generali.

Sulla necessità di una cabina elettrica e sulla definizione del locale dei gruppi di misura occorrerà contattare l'Ente distributore dell'energia elettrica. Analogamente per il servizio telefonico occorrerà contattare la società gestore.

Per gli impianti elettrici, nel caso più generale, è indispensabile l'analisi dei carichi previsti e prevedibili per la definizione del carico convenzionale dei componenti e del sistema.

Con riferimento alla configurazione e costituzione degli impianti, che saranno riportate su adeguati schemi e planimetrie, è necessario il dimensionamento dei circuiti sia per il funzionamento normale a regime, che per il funzionamento anomalo per sovracorrente. Ove non diversamente stabilito, la caduta di tensione nell'impianto non deve essere superiore al 4% del valore nominale.

È indispensabile la valutazione delle correnti di corto circuito massimo e minimo delle varie parti dell'impianto. Nel dimensionamento e nella scelta dei componenti occorre assumere per il corto circuito minimo valori non superiori a quelli effettivi presumibili, mentre per il corto circuito massimo valori non inferiori ai valori minimi eventualmente indicati dalla normativa e comunque non inferiori a quelli effettivi presumibili.

Se non diversamente concordato con la Direzione lavori:

- ai fini della protezione dei circuiti terminali dal corto circuito minimo, adottare interruttori automatici con caratteristica L o comunque assumere quale tempo d'intervento massimo per essi 0,4 s;
- ai fini della continuità e funzionalità ottimale del servizio elettrico, curare il coordinamento selettivo dell'intervento dei dispositivi di protezione in serie, in particolare degli interruttori automatici differenziali.

Per gli impianti ausiliari e telefonici saranno fornite caratteristiche tecniche ed elaborati grafici (schemi o planimetrie).

I componenti devono essere conformi alle prescrizioni di sicurezza delle rispettive Norme e scelti e messi in opera tenendo conto delle caratteristiche di ciascun ambiente, previo concordamento con la Direzione lavori.

Nel caso di nuova costruzione, è indispensabile che l'esecuzione del sistema dispersore proprio debba aver luogo durante la prima fase delle opere edili nella quale è ancora possibile interrare i dispersori stessi senza particolari opere di scavo o di infissione ed inoltre possono essere eseguiti, se del caso, i collegamenti dello stesso ai ferri dei plinti di fondazione, utilizzando così dispersori naturali. I collegamenti di equipotenzialità principali devono essere eseguiti in base alle prescrizioni delle norme vigenti.

Occorre preoccuparsi del coordinamento per la realizzazione dei collegamenti equipotenziali, richiesti per tubazioni metalliche o per altre masse estranee all'impianto elettrico che fanno parte della costruzione; è opportuno che vengano assegnate le competenze di esecuzione.

Di concerto con le indicazioni fornite dalla Direzione lavori, si raccomanda una particolare cura nella valutazione dei problemi di interferenza tra i vari impianti tecnologici interrati ai fini della corrosione, così come si raccomanda la misurazione della resistività del terreno.

ARTICOLO 47 **Impianti termici**

1. Tutti i materiali degli impianti devono essere della migliore qualità, ben lavorati e corrispondere perfettamente al servizio cui sono destinati.
I materiali devono corrispondere alle prescrizioni di legge ed alle normative UNI specifiche.
2. Qualora la Direzione lavori rifiuti dei materiali, ancorché messi in opera, perché essa, a suo motivato giudizio, li ritiene di qualità, lavorazione e funzionamento, non adatti alla perfetta riuscita degli impianti e quindi non accettabili, l'Appaltatore, a sua cura e spese, dovrà sostituirli con altri che soddisfino alle condizioni prescritte.
3. L'impianto di riscaldamento, in tutti i suoi componenti, sarà conforme alle normative vigenti, alle prescrizioni di carattere generale previste dal presente capitolato e relative a tutti i tipi di impianti. L'installazione dovrà comprendere anche la certificazione di conformità da depositare presso il Comune alla fine dei lavori, ai sensi della Legge 46/90.
Tutte le tubazioni e parti dell'impianto dovranno essere coibentate con materiali di facile applicazione e di adeguato isolamento, secondo le normative vigenti; nel caso di tratti sottotraccia, le tubazioni dovranno essere opportunamente protette.
A monte ed a valle di ogni apparecchiatura ed in corrispondenza dei punti di rete verranno disposti rubinetti di intercettazione, necessari alle operazioni di ispezione e manutenzione.
I corpi scaldanti potranno essere del tipo a radiatori, termoconvettori, pannelli radianti, ecc. ed avranno le caratteristiche espressamente riportate dal progetto di impianto termico; tutte le verniciature sono comprese nell'appalto.
Prima della chiusura di tracce e cavedi saranno eseguite prove idrauliche di rete ad una pressione superiore di 1,5 volte i valori normali di esercizio per la durata di almeno 8 ore consecutive.
Saranno eseguite, sempre prima del collaudo definitivo, prove di dilatazione, di circolazione e di tenuta da effettuarsi ad impianto ultimato con lo scopo di verificare tutte le parti in condizioni di esercizio parziali.
L'Appaltatore sarà responsabile, durante tutto il periodo di esecuzione delle prove suddette, delle imperfezioni riscontrate e dovrà provvedere, a suo carico e spese, alla pronta riparazione degli inconvenienti riscontrati oltre agli eventuali danni causati direttamente od indirettamente.
4. Le tubazioni in rame dovranno essere convenientemente protette dagli agenti esterni in relazione alla loro posizione ed al grado di isolamento prescritto. Saranno fornite in tubi del tipo normale o pesante (a spessore maggiorato) ed avranno raccordi filettati, saldati o misti.
5. Gli impianti elettrici afferenti l'impianto termico, dovranno a loro volta essere realizzati secondo le norme previste dalla Legge n. 46/90.

CAPO II

NORME DI MISURAZIONE E VALUTAZIONE DEI LAVORI

1. Il Direttore dei lavori potrà procedere in qualunque momento all'accertamento e misurazione delle opere compiute in contraddittorio con l'Appaltatore o un suo rappresentante formalmente delegato; ove l'Appaltatore o il suo rappresentante non si prestasse ad eseguire tali operazioni, gli sarà assegnato un termine perentorio di cinque giorni, scaduto il quale verranno comunque effettuate le misurazioni necessarie in presenza di due testimoni indicati dal Direttore dei lavori.
2. Nel caso di mancata presenza dell'Appaltatore alle misurazioni indicate, quest'ultimo non potrà avanzare alcuna richiesta per eventuali ritardi, nella contabilizzazione dei lavori eseguiti o nell'emissione dei certificati di pagamento, riconducibili a tale inottemperanza.
3. La misurazione e la verifica quantitativa dei lavori eseguiti andrà effettuata, dal Direttore dei lavori o dai collaboratori preposti, in prima stesura sui libretti delle misure che costituiscono il documento ufficiale ed iniziale del processo di registrazione e contabilizzazione delle opere eseguite da parte dell'Appaltatore ai fini della loro liquidazione.
Tale contabilizzazione dovrà essere effettuata, sotto la piena responsabilità dello stesso Direttore dei lavori, nei modi previsti dalla normativa vigente in materia ed in particolare dal D.P.R. 207/2010.
4. Le quantità dei lavori saranno determinate con misure geometriche, o a peso o a numero ovvero secondo quanto stabilito nella descrizione dei singoli prezzi in elenco.
5. Particolarmente verrà fatto riferimento a quanto stabilito dalle "Norme di misurazione e valutazione dei lavori per le opere quotate nel prezzario edito dall'Unione Regionale Camere di Commercio della Liguria", documento facente parte integrante del contratto come indicato all'articolo "documenti che fanno parte del contratto" del presente capitolato.