



COMUNE DI GENOVA

DIREZIONE PROGETTAZIONE E IMPIANTISTICA SPORTIVA

**DETERMINAZIONE DIRIGENZIALE N. 2019-188.0.0.-136**

L'anno 2019 il giorno 24 del mese di Dicembre il sottoscritto Patrone Luca in qualità di dirigente di Direzione Progettazione E Impiantistica Sportiva, ha adottato la Determinazione Dirigenziale di seguito riportata.

OGGETTO WATERFRONT DI LEVANTE - DEMOLIZIONE PADIGLIONE D, FIERA DEL MARE - Affidamento diretto ai sensi dell'art. 16, comma 2 lettera a) D. Lgs. 50/2016 alla ditta Edilcontrol S.r.l. del servizio di esecuzione di indagine di diagnostica strutturale (CUP B37G19000080000 - CIG ZB32AD06D8 - MOGE 20414)

Adottata il 24/12/2019  
Esecutiva dal 31/12/2019

24/12/2019

PATRONE LUCA

Sottoscritto digitalmente dal Dirigente Responsabile



COMUNE DI GENOVA

DIREZIONE PROGETTAZIONE E IMPIANTISTICA SPORTIVA

**DETERMINAZIONE DIRIGENZIALE N. 2019-188.0.0.-136**

OGGETTO WATERFRONT DI LEVANTE - DEMOLIZIONE PADIGLIONE D, FIERA DEL MARE - Affidamento diretto ai sensi dell'art. 36, comma 2 lettera a) D. Lgs. 50/2016 alla ditta Edilcontrol S.r.l. del servizio di esecuzione di indagine di diagnostica strutturale. (CUP B37G19000080001 – CIG ZB32AD06D8 – MOGE 20414)

IL DIRIGENTE RESPONSABILE

Premesso che:

- con Delibera della Giunta Comunale n. 3 del 28 ottobre 2017 la Civica Amministrazione ha provveduto all'accettazione del "Waterfront di Levante" elaborato dall'architetto Renzo Piano e dal "Renzo Piano Building Workshop";
- il masterplan "Waterfront di Levante" prevede la realizzazione di un "canale-urbano" parallelo alla costa, esteso dal Porto Antico alla foce del Torrente Bisagno e interessante, dunque, l'area Ex Fiera di Genova e una nuova viabilità;
- con Delibera di Consiglio Comunale del 18/06/2019 n° 36 l'Amministrazione ha fornito indirizzi per la valorizzazione del compendio immobiliare del quartiere Ex Fiera di Genova, nel rispetto dell'idea progettuale del Waterfront di Levante;

Premesso inoltre che:

- è in corso presso la Direzione Progettazione e Impiantistica Sportiva la progettazione della demolizione del suddetto Padiglione D per la quale risulta necessario effettuare specifici approfondimenti conoscitivi (indagini) del manufatto esistente, tra i quali la valutazione delle proprietà meccaniche dei materiali delle strutture esistenti, nonché i dettagli tecnologici e costruttivi;

Considerato che:



Sottoscritto digitalmente dal Dirigente Responsabile

- per la particolare tipologia del servizio di cui trattasi non è possibile procedere con personale e attrezzature dell'Ente;
- l'entità del servizio in oggetto, determinata sulla base di analoghi affidamenti, ammonta ad euro 11.765,00 (*undicimilasettecentosessantacinque/00*) esclusa I.V.A.;
- per tale tipologia del servizio, non esistono Convenzioni CONSIP S.p.A., tuttavia lo stesso risulta acquistabile sulla piattaforma telematica MePA della stessa, nell'ambito del Bando denominato "SERVIZI" – "Servizi Professionali – Architettonici, di costruzione, ingegneria e ispezione e catasto stradale";
- in data 06/12/2019, nel rispetto dei principi di rotazione e parità di trattamento, è stata svolta una indagine di mercato informale attivando apposite Trattativa Dirette rivolte più soggetti iscritti nella suddetta Categoria di Abilitazione, indicando come criterio per l'affidamento, in ragione dell'importo previsto dello stesso (inferiore ai 40.000,00 euro), il minor prezzo, ai sensi dell'art. 36 comma 9bis, D.Lgs,50/2016;
- i soggetti invitati a presentare offerta tramite la suddetta piattaforma sono i seguenti:

#	Codice	Nome	Data invio	Data scadenza	Bandi oggetto della trattativa	Fornitore	Dettagli
1	1150049	PROGETTO WATERFRONT DI LEVANTE - DEMOLIZIONE PAD D - INDAGINI DIAGNOSTICA STRUTTURALE	06/12/2019	12/12/2019	SERVIZI	A.S.M. SRL	
2	1149754	PROGETTO WATERFRONT DI LEVANTE - DEMOLIZIONE PAD D - INDAGINI DIAGNOSTICA STRUTTURALE	06/12/2019	12/12/2019	SERVIZI	EDILCONTROL S.R.L.	

Rilevato che

- allo scadere del termine, a suddetta richiesta, non è pervenuta alcuna risposta, e in data 16/12/2019 si è proceduto a ritrasmettere le nuove richieste di offerte come di seguito riportato:

#	Codice	Nome	Data invio	Data scadenza	Bandi oggetto della trattativa	Fornitore	Dettagli
1	1162748	PROGETTO WATERFRONT DI LEVANTE - DEMOLIZIONE PAD D - INDAGINI DIAGNOSTICA STRUTTURALE	16/12/2019	22/12/2019	SERVIZI	EDILCONTROL S.R.L.	
2	1162687	PROGETTO WATERFRONT DI LEVANTE - DEMOLIZIONE PAD D - INDAGINI DIAGNOSTICA STRUTTURALE	16/12/2019	22/12/2019	SERVIZI	A.S.M. SRL	

- allo scadere del termine, fissato al giorno 22/12/2019 ore 18.00, risulta pervenuta una sola offerta, come di seguito specificato:

- EDILCONTROL S.R.L. - importo offerto euro **11.745,00**;

- a fronte dell'offerta inviata, l'importo contrattuale viene a determinarsi in euro 11.745,00 (*undicimilasettecentoquarantacinque/00*) oltre euro 2.583,00 (*duemilacinquecentoottantatre/00*) per I.V.A. al 22%, per complessivi euro 14.328,90 (*quattordicimilatrecentoventotto/90*);
- l'offerta di cui al punto precedente, risulta congrua, avuto riguardo all'oggetto del servizio e alle tariffe in vigore;

Sottoscritto digitalmente dal Dirigente Responsabile

- la somma complessiva di euro 14.328,90 relativa al servizio di cui trattasi, trova copertura finanziaria con le risorse quota del contributo erogato da S.P.I.M. S.p.a. derivante dal finanziamento concesso dalla Cassa Depositi e Prestiti e vincolato alla realizzazione del progetto preliminare del Tunnel Subportuale;

Dato atto che:

- per motivi di efficienza ed efficacia dell'attività amministrativa non si ritiene possibile procedere ad una suddivisione in lotti del presente affidamento;
- sono in corso le verifiche per l'accertamento dei requisiti di ordine generale (art. 80 D. Lgs. 50/2016) in capo all'Edilcontrol s.r.l.;
- per espressa previsione dell'art. 32, comma 10, lett. b) del D. Lgs. 50/2016, al presente affidamento non si applica il termine dilatorio di stand still per la stipula del contratto;
- il contratto verrà stipulato tramite il sistema MEPA;
- l'affidamento di cui trattasi sarà efficace, ai sensi dell'art. 32, comma 7 del D.Lgs. n. 50/2016, ad avvenuta verifica positiva del possesso dei requisiti richiesti di carattere generale di cui all'art. 80 del D.Lgs. n. 50/2016 e dei requisiti professionali e tecnici minimi specifici richiesti in capo all'operatore di cui all'art. 83, comma 1 D.Lgs. citato;
- il presente provvedimento è regolare sotto il profilo tecnico, amministrativo ai sensi dell'art. 147 bis, comma 1 del D.lgs. 267/2000 (TUEL);

#### **Visti:**

- il D. Lgs. n. 50/2016;
- gli artt. 107, 153 comma 5 e 192 del Decreto Legislativo 18/8/2000, n. 267;
- gli artt. 77 e 80 dello Statuto del Comune di Genova;
- gli artt. 4, 16 e 17 del Decreto Legislativo 30.03.2001, n. 165.
- la Deliberazione di Giunta Comunale n° 404 del 12/11/2009 regolante l'utilizzo del mercato elettronico di cui al D.P.R. N. 101/2002 per gli acquisti di beni e servizi di importo inferiore alla soglia comunitaria;
- Vista la deliberazione di Consiglio Comunale n.7 del 24/01/2019 e successive modificazioni, che approva i Documenti Previsionali e Programmatici 2019-2021;
- Vista la deliberazione di Giunta n. 30 DEL 14/02/2019 che approva il piano esecutivo di Gestione 2019/2021.

#### **DETERMINA**

Sottoscritto digitalmente dal Dirigente Responsabile

- 1) di assegnare, ai sensi dell'art. 36, comma 2 lettera a) del D.Lgs. 50/2016, a seguito di Trattativa Diretta su MePA di CONSIP, alle condizioni ed oneri dell'allegato documento "Condizioni particolari di contratto" l'esecuzione del servizio di indagine diagnostica strutturale presso il Padiglione D della Fiera del Mare, alla ditta EDILCONTROL S.R.L. con sede ad Arenzano in Via Pian Masino 55, 16011 C.F. e P.IVA. 02653970109 - (benf 37291) per un importo di euro 11.745,00 (*undicimilasettecentoquarantacinque/00*) oltre euro 2.583,00 (*duemilacinquecentoottantatre/00*) per I.V.A. al 22%, per complessivi euro 14.328,90 (*quattordicimilatrecentoventotto/90*);
- 2) di dare atto che, per le ragioni espresse in premessa, la spesa di cui al punto precedente risulta congrua;
- 3) di subordinare l'efficacia del presente provvedimento, ai sensi dell'art. 32 comma 7 del Decreto Legislativo 50/2016, al positivo esito della verifica dei prescritti requisiti in capo all'affidatario;
- 4) di mandare a prelevare la somma complessiva di euro 14.328,90 dai fondi reimputati al Capitolo 77003, c. di c. 3400.8.04 "Manutenzione Strade – Ristrutturazione ed Ampliamento", del Bilancio 2019, p.d.c. 2.2.1.9.12, C.O. 25093.1.3, crono 2018/317 riducendo di pari importo l'Imp. 2019/3030 e emettendo nuovo Imp. 2019/15882.
- 5) di dare atto che l'importo di euro 14.328,90 è finanziato con risorse di Cassa Depositi e Prestiti afferenti al progetto Tunnel Sub-portuale in capo a S.P.I.M. S.p.a.;
- 6) di provvedere, a cura della Direzione Progettazione e Impiantistica Sportiva agli adempimenti relativi alla stipula del contratto di cui al precedente punto 1) in forma elettronica tramite firma digitale attraverso apposita modalità sulla piattaforma del MePA, demandando al competente ufficio della Direzione Servizi Amministrativi e Pianificazione Opere Pubbliche la registrazione dell'atto stesso in adempimento alla comunicazione della Direzione Stazione Unica Appaltante e Servizi Generali n° 366039 in data 5.12.2014;
- 7) di dare mandato alla Direzione Progettazione e Impiantistica Sportiva per il pagamento, con atto di liquidazione digitale a seguito di presentazione di regolare fattura in formato elettronico, con le modalità previste dallo stipulando contratto e nei limiti di spesa di cui al presente provvedimento;
- 8) di pubblicare, il presente provvedimento, ai sensi dell'art. 29 del D.Lgs. 50/2016, sul sito web istituzionale del Comune di Genova sotto sezione Amministrazione Trasparente;
- 9) di dare atto dell'avvenuto accertamento dell'insussistenza di situazioni di conflitto di interessi, in attuazione degli artt. 42 del D.Lgs. 50/2016 e 6 bis della L. 241/1990;
- 10) di dare atto che il presente provvedimento è stato redatto nel rispetto della normativa sulla tutela dei dati personali.

Il Dirigente  
Arch. Luca Patrone

Sottoscritto digitalmente dal Dirigente Responsabile



COMUNE DI GENOVA

ALLEGATO ALLA DETERMINAZIONE DIRIGENZIALE  
AD OGGETTO  
WATERFRONT DI LEVANTE - DEMOLIZIONE PALESTRA  
Affidamento diretto ai sensi dell'art. 36, comma 2  
S.r.l. del servizio di esecuzione di indagine di diagnosi  
(CUP B37G19000080001 - CIG ZB32AD06D8 - M

Ai sensi dell'articolo 6, comma 2, del Regolamento  
si appone visto di regolarità contabile attestante

Il Responsabile del Servizio  
Dott. Giuseppe Materese

Sottoscritto digitalmente dal Di



COMUNE DI GENOVA

### OGGETTO

Indagine informale di mercato, su MEPA, tramite confronto tra preventivi di spesa, finalizzata all'affidamento diretto, ex art. 36, comma 2, lettera a) D.lgs. 50/2016, del servizio di:

**INDAGINE DIAGNOSTICA STRUTTURALE**  
propedeutica alla redazione del progetto di  
**DEMOLIZIONE PADIGLIONE D – FIERA DEL MARE**  
**PROGETTO WATERFRONT DI LEVANTE**  
(CUP B37G19000070001 – CIG ZB32AD06D8– MOGE 20414)

COMUNE di GENOVA – Direzione Progettazione e Impiantistica Sportiva – via di Francia, 3  
16149 – Genova – Tel. 010/55 77709 – PEC: [comunegenova@postemailcertificata.it](mailto:comunegenova@postemailcertificata.it)

#### Responsabile del procedimento:

- Arch. Mirco Grassi – Direttore Area Risorse Tecniche Operative – 010/55 73246  
[mgrassi@comune.genova.it](mailto:mgrassi@comune.genova.it)

#### Tecnici di riferimento:

- Ing. Chiara Romano – Direzione Progettazione e Impiantistica Sportiva – 010/55 77442  
[cromano@comune.genova.it](mailto:cromano@comune.genova.it)
- Ing. Lorenzo Scandolo – Direzione Progettazione e Impiantistica Sportiva – 010/55 73650  
[lscandolo@comune.genova.it](mailto:lscandolo@comune.genova.it)

Con la presente, Codesto Spettabile Operatore Economico, è invitato a presentare la propria migliore offerta ai fini dell'affidamento diretto, ai sensi dell'art. 36, comma 2, lett.a) D.Lgs. 50/2016 (d'ora innanzi, denominato il Codice) del servizio di seguito meglio specificato.

Con il solo fatto della presentazione dell'offerta di cui sopra, s'intendono accettati da parte degli operatori tutti gli oneri, atti e condizioni della presente richiesta di offerta/disciplinare, i quali costituiranno **condizioni particolari di contratto**.

Si evidenzia che la presente ricerca di mercato riveste carattere informale, non vincolante; il Comune si riserva - in ogni caso - la facoltà di sospendere, modificare, revocare o annullare la presente procedura, senza che possa essere avanzata pretesa alcuna da parte degli operatori economici interpellati che hanno presentato offerta.

Si specifica che tutte le richieste di chiarimenti in esito alla presente procedura dovranno pervenire tramite PEC, alla Direzione Progettazione e Impiantistica Sportiva, al seguente indirizzo: [comunegenova@postemailcertificata.it](mailto:comunegenova@postemailcertificata.it)

### **OGGETTO E DESCRIZIONE DEL SERVIZIO**

Premesso che per l'attuazione del progetto del Waterfront di Levante, che prevede la complessiva riorganizzazione dell'Area Fiera di Genova, è in corso di progettazione presso questa Direzione,



COMUNE DI GENOVA

la demolizione del Padiglione D. Per raggiungere tale finalità è necessario pertanto eseguire una campagna d'indagine strutturale del manufatto, che rappresenta l'oggetto del presente servizio. La descrizione e relativa quantificazione delle indagini richieste e una breve descrizione di inquadramento del manufatto sono riportate nell'ALLEGATO 1.

In Tabella 1 più sotto riportata, sono riassunti per chiarezza, le prove previste.

Tabella 1. Quantificazione delle prove diagnostiche previste.

VOCE	INDAGINI STRUTTURALI	Q.TÀ
a)	Carotaggi e prova di compressione provini di calcestruzzo	10
b)	Rilievo diretto dei ferri di armatura tramite saggi	5
c)	Prelievo e prova di trazione barre di armatura	3
d)	Carotaggio solaio	5
e)	Videoendoscopie	5
f)	Prove pacometriche per l'individuazione dei ferri di armatura	8
g)	Saggi esplorativi per verifica dettagli costruttivi	4
h)	Pozzetti esplorativi (tipo per fondazioni) dim. 1x1 m prof. min 60 cm.	2
i)	Test di cessione a recupero	7
j)	Test di cessione per smaltimento	7

Gli oneri complementari all'esecuzione del servizio sono illustrati al paragrafo MODALITÀ DI PRESENTAZIONE DELL'OFFERTA E ONERI.

Si specifica che il manufatto oggetto della campagna di indagine risulta al momento in disuso e al suo interno non è attualmente prevista alcuna attività.

Restano tuttavia fermi gli obblighi e adempimenti dell'operatore economico in materia di sicurezza.

#### DETERMINAZIONE DEL CORRISPETTIVO

L'importo massimo di spesa per la redazione delle indagini diagnostiche, così come sopra richiesto, ammonta a **complessivi euro 11.765,00 (undicimilasettecentosessantacinque/00)**, comprensivo di spese ed esclusi oneri fiscali ai sensi di legge.

Tale corrispettivo è stato determinato sulla scorta di precedenti affidamenti.

#### REQUISITI DI AMMISSIONE

Sono ammessi alla presente procedura i soggetti di cui all'art. 45, del Codice.

I requisiti richiesti sono i seguenti:

a) di carattere generale di cui all'art. 80 del Codice;

b) di idoneità professionale:





COMUNE DI GENOVA

- *iscrizione al Registro della Camera di Commercio, industria, agricoltura, artigianato capace di attestare lo svolgimento delle attività nello specifico settore oggetto del contratto.*
- c) di capacità economica e finanziaria: sufficiente livello di copertura assicurativa contro i rischi professionali (massimale di almeno 10% del valore dell'opera contro i rischi professionali);

L'Operatore Economico può partecipare alla procedura in forma singola o associata.

In caso di costituzione di raggruppamento temporaneo tra imprese - ai sensi dell'art. 48 del D.Lgs. 50/2016 - come previsto dalle regole di e-procurement, tutti gli operatori per conto dei quali il Fornitore abilitato agisce, devono essere a loro volta abilitati al MePA al momento della presentazione dell'offerta da parte del Fornitore.

In caso di avvalimento - ai sensi dell'art. 89, comma 1, D.Lgs. 50/2016 - in base alle regole di e-procurement, l'ausiliaria dovrà risultare ammessa al MePA al momento della presentazione dell'offerta.

L'offerente in sede di offerta deve produrre in caso di avvalimento:

- il relativo contratto di avvalimento che deve contenere, a pena di nullità, la specificazione dei requisiti forniti e delle risorse messe a disposizione dall'impresa ausiliaria;
- una dichiarazione sottoscritta dalla ausiliaria attestante il possesso dei requisiti generali di cui all'art.80, dei requisiti tecnici e delle risorse oggetto di avvalimento (tramite compilazione dell'ALLEGATO 2, DGUE – parti pertinenti – MODELLO/I DICHIARAZIONE);
- una dichiarazione della ausiliaria con la quale la stessa si obbliga, verso lo stesso e la civica amministrazione, a mettere a disposizione per tutta la durata dell'appalto le risorse di cui l'offerente è carente (ALLEGATO 3: MODULO AUSILIARIA).

L'offerente e l'ausiliaria sono responsabili in solido nei confronti della Stazione Appaltante in relazione alle prestazioni oggetto del contratto.

Il/gli operatori economici, in sede di formulazione dell'offerta, dovrà/anno dichiarare di possedere le idoneità professionali, le competenze tecniche e professionali e la capacità economica finanziaria necessarie allo svolgimento del servizio richiesto. A tal conto dovrà/anno presentare gli allegati MODELLO/I DGUE debitamente compilato/i - per le parti di competenza e per quanto compatibile con il presente affidamento e l'allegato MODELLO/I DICHIARAZIONE entrambi da presentarsi in formato PDF/A debitamente sottoscritti in formato elettronico.

## SOPRALLUOGO EVENTUALE

Il sopralluogo, non obbligatorio, è consigliato per prendere visioni dello stato dei luoghi e per una migliore comprensione del servizio da svolgersi. Per il sopralluogo è possibile prendere contatti con il tecnico di riferimento Ing. Lorenzo Scandolo.

## MODALITÀ DI PRESENTAZIONE DELL'OFFERTA E ONERI

L'offerta dovrà configurarsi come **prezzo totale della fornitura espressa in euro**, valutato per il numero di prove sopra determinato: non saranno accettate offerte di importo superiore e/o contenenti condizioni.

Dovrà inoltre essere compilato anche il rispettivo modulo (ALLEGATO 4: MODULO OFFERTA) deve essere riportato il costo unitario di ogni singola prova.



COMUNE DI GENOVA

Si evidenzia come in tale prezzo dovrà essere compreso qualsiasi onere propedeutico all'esecuzione delle prove o alla preparazione dei saggi (i.e. trabattello). Attualmente, nel sito oggetto di indagine, vi è disponibilità di corrente elettrica e acqua limitatamente a 2 piani: non si garantisce la disponibilità di energia elettrica ed acqua al momento dello svolgimento del servizio. Sono altresì vietate le offerte "plurime" contenenti prodotti e servizi di diverso prezzo e prestazioni, tra i quali l'Amministrazione dovrebbe operare un'ulteriore scelta.

L'offerta, da presentarsi tramite il sistema MePA, dovrà essere incondizionata e debitamente sottoscritta dal professionista/legale rappresentante. Nel caso di R.T.I., l'ALLEGATO 4: MODULO OFFERTA dovrà essere firmato da tutti i soggetti costituenti il raggruppamento, con indicazione delle parti di servizio eseguite dai singoli operatori economici.

Il termine di presentazione delle offerte è quello fissato stabilito tramite il sistema MePA.

Il preventivo inviato avrà valore di 180 giorni naturali successivi e continui a partire dalla data di presentazione dello stesso.

### **AFFIDAMENTO E VERIFICA DEI REQUISITI**

La valutazione avverrà mediante confronto delle offerte economiche presentate sulla base del criterio del minor prezzo, art. 36 comma 9-bis del Codice.

La presente Amministrazione verificherà, partendo dalla migliore offerta, la conformità delle offerte ricevute a quanto prescritto nelle presenti condizioni di Servizio.

Ai sensi dell'art. 95, comma 12 del Codice, la Civica Amministrazione si riserva di non procedere all'aggiudicazione del servizio in argomento qualora l'offerta non risulti conveniente o idonea in relazione all'oggetto.

Nei confronti del migliore offerente la Stazione Appaltante procederà alla verifica del possesso dei requisiti di capacità economico-finanziaria e di capacità tecnico-professionale, anche richiedendo all'operatore stesso di comprovarne il possesso.

Una volta identificata la prima offerta valida, come sopra disposto, la presente Amministrazione procederà all'aggiudicazione della trattativa diretta utilizzando le funzionalità disponibili all'interno del Mercato elettronico della PA (MePA).

*Fino a 20.000 euro di importo contrattuale (qualora, per ragioni di impellente urgenza, il contratto venga sottoscritto in mancanza dell'accertamento di uno, ovvero più requisiti necessari):*

l'offerente, come sopra individuato, già con la formulazione dell'offerta, fornisce la propria disponibilità a iniziare l'attività oggetto di affidamento alla stipula del contratto, anche qualora esso venga sottoscritto nelle more delle verifiche da parte della Stazione Appaltante dei predetti requisiti.

In caso di successivo accertamento del difetto del possesso dei requisiti prescritti, il Comune procederà alla risoluzione dello stesso ed al pagamento in tal caso del corrispettivo pattuito solo con riferimento alle prestazioni già eseguite e nei limiti dell'utilità ricevuta; provvederà, inoltre all'incameramento della cauzione definitiva ove richiesta o, in alternativa, all'applicazione di una penale in misura non inferiore al 10% (dieci per cento) del valore del contratto.

### **PRESTAZIONI RICHIESTE E COMPENSATE CON L'ONORARIO**



COMUNE DI GENOVA

Esecuzione, ai sensi della normativa vigente in materia, delle prove diagnostiche richieste con redazione dei Certificati delle prove stesse e della relazione tecnica conclusiva debitamente sottoscritti.

### PROPRIETÀ DEI DOCUMENTI PRODOTTI

I certificati e le relazioni delle prove in argomento resteranno di piena ed esclusiva proprietà del Comune di Genova.

### MODALITÀ DI CONSEGNA DEI DOCUMENTI

Degli elaborati redatti dovrà essere prodotta duplice copia cartacea e copia su supporto informatico (nei formati .pdf firmati digitalmente PDF/A ed editabili).

### TERMINI DI SVOLGIMENTO DEL SERVIZIO E PENALI

I termini per lo svolgimento dell'attività da parte dell'affidatario sono i seguenti:

- a) **Giorni 15 (naturali e consecutivi)** a partire dalla data di comunicazione dell'avvenuta registrazione del contratto d'incarico per la consegna degli elaborati di cui al punto precedente.

Nel caso che le prestazioni non siano fornite entro 30 giorni successivi ai termini sopra definiti - senza che sia stata fornita e accettata alcuna comunicazione giustificativa dal professionista - per ogni giorno naturale consecutivo di ritardo, sarà applicata una penale pari all'1‰ (uno per mille) dell'ammontare netto contrattuale.

La misura complessiva della penale non può superare il 10% (dieci per cento) dell'ammontare netto contrattuale. In tal caso, la Civica Amministrazione ha la facoltà di risolvere il contratto in danno all'Operatore Economico.

### MODALITÀ DI SVOLGIMENTO DEL SERVIZIO – VERIFICA DEL SERVIZIO E MODALITÀ DI PAGAMENTO

L'incarico si svolgerà alle direttive del Direttore Progettazione e Impiantistica Sportiva arch. Luca Patrone, cui è demandata l'accettazione o meno degli elaborati richiesti, delle prestazioni fornite e qualunque altra valutazione relativa all'adempimento degli obblighi contrattuali.

Ai sensi dell'art. 35 comma 18, così come modificato dalla Legge 55/2019, sul valore del contratto è calcolato un importo di anticipazione pari al 20% che sarà corrisposto entro giorni quindici dall'effettivo inizio del servizio, subordinatamente alla presentazione di una fidejussione bancaria o assicurativa con le caratteristiche e modalità illustrate nel comma cit.. **L'importo dell'eventuale anticipazione verrà detratto dal pagamento del corrispettivo che sarà corrisposto in unica soluzione all'ultimazione del servizio e a seguito dell'accettazione da parte della Civica Amministrazione della documentazione prodotta dall'affidatario.**

L'importo contrattuale potrà subire variazioni in aumento o in diminuzione dei servizi fino alla concorrenza del quinto dell'importo del contratto, secondo quanto stabilito dall'art. 106, comma 12, del Codice, agli stessi patti prezzi e condizioni del contratto originario senza diritto ad alcuna indennità ad eccezione del corrispettivo relativo ai servizi effettivamente eseguiti.



COMUNE DI GENOVA

Il pagamento verrà effettuato mediante atto di liquidazione digitale entro trenta giorni dalla data di ricevimento della fattura da emettersi obbligatoriamente in forma elettronica;

In caso di mancato adempimento all'obbligo di fatturazione elettronica il Comune di Genova non potrà liquidare il compenso dovuto. Inoltre, rigetterà le fatture elettroniche pervenute qualora non contengano i seguenti dati:

- il numero d'ordine qualora indicato dalla Civica Amministrazione
- il numero di **CIG ZB32AD06D8**
- il numero di **CUP B37G19000070001**
- il **Codice IPA P4PR0B**

Quest'ultimo Codice potrà essere modificato in corso di esecuzione del contratto, l'eventuale modifica verrà prontamente tempestivamente comunicata al contraente via PEC.

Il pagamento sarà subordinato alla verifica della regolarità del Documento Unico di Regolarità Contributiva (D.U.R.C.).

#### **TRACCIABILITA' DEI FLUSSI FINANZIARI**

Vedi paragrafo "RINVIO".

#### **CESSIONE DEI CREDITI**

L'articolo 106, comma 13, del Codice regola la cessione di crediti. In ogni caso la Civica Amministrazione potrà opporre al cessionario tutte le eccezioni opponibili al cedente in base al presente contratto.

#### **SUBAPPALTO**

Il contratto non può essere ceduto, a pena di nullità.

L'affidatario, qualora ritenesse di voler procedere al subappalto – nei limiti di legge – dovrà produrre specifica dichiarazione in sede di offerta.

#### **CAUZIONE DEFINITIVA E STIPULA DEL CONTRATTO**

Il contratto verrà stipulato tramite il Sistema MePA.

#### **CAUZIONE DEFINITIVA**

A garanzia degli impegni assunti con lo stipulando contratto o previsti negli atti da questo richiamati, l'affidatario rilascerà apposita garanzia definitiva – ai sensi dell'art. 103 del Codice dei Contratti – avente validità fino alla verifica di conformità del servizio.

La garanzia deve essere integrata ogni volta che la Stazione Appaltante abbia proceduto alla sua escussione, anche parziale, ai sensi del contratto di cui sopra.

**SPESE DI BOLLO A CARICO DITTA AGGIUDICATARIA** - Si rende noto che con l'emanazione della risoluzione 96/e del 16 dicembre 2013 l'Agenzia delle Entrate ha ritenuto dovuta l'imposta di bollo del valore di 16,00 euro anche sul documento di stipula del contratto sottoscritto digitalmente per le procedure di gara indette sul MEPA.



COMUNE DI GENOVA

Pertanto la ditta aggiudicataria prima della stipula del contratto in forma digitale dovrà inviare a mezzo posta alla DIREZIONE PROGETTAZIONE E IMPIANTISTICA SPORTIVA, oltre al modulo relativo alla tracciabilità dei pagamenti debitamente compilato con l'indicazione dei conti correnti su cui verranno incassate le fatture, anche una marca da bollo del valore di Euro 16,00 od attestazione di avvenuto pagamento tramite modello F24. In alternativa la ditta dopo aver acquistato una marca da bollo dovrà attaccarla su carta intestata ed annullarla attestando che trattasi di marca relativa all'affidamento in oggetto, fare una scansione ed inviarla all'indirizzo mail: [direzioneprogettazione@comune.genova.it](mailto:direzioneprogettazione@comune.genova.it).

## RISOLUZIONE DEL CONTRATTO

Il Comune procederà alla risoluzione del contratto nei casi e nei modi individuati dall'art. 108 del Codice.

Costituisce inoltre motivo di risoluzione di diritto del contratto, ai sensi dell'art. 1456 c.c. (clausola risolutiva espressa), le seguenti fattispecie:

- a. grave negligenza e/o frode nell'esecuzione del servizio;
- b. inadempimento alle disposizioni del Responsabile del Procedimento, pregiudizievole del rispetto dei termini di esecuzione del contratto;
- c. manifesta incapacità o inidoneità nell'esecuzione del servizio;
- d. inadempimento da parte dell'appaltatore degli obblighi di tracciabilità finanziaria di cui alla Legge n. 136/2010.

Costituisce altresì motivo di risoluzione del contratto per grave inadempimento, l'ipotesi in cui l'ammontare complessivo della penale di cui al punto successivo superi il dieci per cento dell'importo contrattuale.

Nelle ipotesi di cui al paragrafo precedente il contratto sarà risolto di diritto con effetto immediato a seguito della dichiarazione del Comune, via PEC, di volersi avvalere della clausola risolutiva espressa.

La risoluzione del contratto non pregiudica in ogni caso il diritto del Comune al risarcimento dei danni subiti a causa dell'inadempimento

All'aggiudicatario verrà corrisposto il prezzo contrattuale del servizio regolarmente effettuato prima della risoluzione, detratte le penali, le spese e i danni. Per il ripetersi di gravi inadempimenti, preve le contestazioni del caso, potrà farsi luogo alla risoluzione anticipata del contratto senza che alcun indennizzo sia dovuto all'appaltatore salvo ed impregiudicato, invece, qualsiasi ulteriore diritto che il Comune possa vantare nei confronti dell'appaltatore.

Al fine di recuperare penali, spese e danni il Comune potrà rivalersi su eventuali crediti del soggetto aggiudicatario nonché sulla cauzione, senza necessità di diffide o di autorizzazione del soggetto aggiudicatario.

## SICUREZZA

L'operatore Economico si assume tutti gli oneri assicurativi e previdenziali previsti dalla legge obbligandosi a rispettare tutte le norme in materia di sicurezza sul lavoro e di retribuzione dei lavoratori dipendenti.



COMUNE DI GENOVA

## **ASSICURAZIONE**

A partire dalla data di avvio dell'attività in oggetto, e fino al collaudo dei lavori, il soggetto aggiudicatario dovrà essere dotato di una copertura assicurativa per responsabilità civile rilasciata da una compagnia di assicurazioni autorizzata all'esercizio del ramo "responsabilità civile generale" nel territorio dell'Unione Europea per i rischi derivanti dallo svolgimento delle attività di competenza, con specifico riferimento al presente incarico.

Nel caso in cui l'aggiudicatario sia coperto da polizza generale per l'intera attività, detta polizza dovrà essere integrata attraverso idonea dichiarazione della compagnia assicuratrice che garantisca le condizioni di cui al precedente capoverso per lo specifico progetto.

Copia della suddetta polizza dovrà essere prodotta contestualmente alla sottoscrizione del contratto.

La mancata presentazione della polizza, i cui massimali dovranno essere compatibili con l'incarico in oggetto, determina la decadenza dell'incarico e autorizza la sostituzione del soggetto affidatario.

## **CONTROVERSIE**

Per tutte le controversie sorte in merito al presente contratto è competente in via esclusiva il Tribunale di Genova.

## **RINVIO**

Per tutto quanto non espressamente previsto dalle disposizioni sopra elencate, il contratto sarà disciplinato dal D.lgs. 50/2016 e s.m.i., e dal Codice Civile, nonché dal Bando "Servizi" CONSIP per l'abilitazione degli operatori economici al MePA, nonché alle relative Condizioni generali di contratto, Patto di Integrità, Capitolato d'Oneri Servizi e all'ALLEGATO 33 AL CAPITOLATO D'ONERI "Servizi" PER L'ABILITAZIONE DEI PRESTATORI DI "Servizi Professionali - Architettonici, di costruzione, ingegneria e ispezione e catasto stradale" ai fini della partecipazione al MERCATO ELETTRONICO DELLA PUBBLICA AMMINISTRAZIONE, alle Regole del sistema di e-procurement e ai Manuali d'uso per l'abilitazione degli operatori al MePA.

## **SPESE**

Tutte le spese alle quali darà luogo il presente contratto, inerenti e conseguenti sono a carico dell'affidatario che, come sopra costituito, vi si obbliga.

Ai fini fiscali si dichiara che le prestazioni di cui al presente contratto sono soggetti all'imposta sul valore aggiunto, per cui si richiede la registrazione in misura fissa ai sensi dell'art. 40 del D.P.R. 26 aprile 1986 n. 131.

L'imposta sul valore aggiunto, alle aliquote di legge, è a carico della stazione appaltante.

La presente scrittura privata verrà registrata solo in caso d'uso ai sensi dell'art. 5 del T.U. approvato con D.P.R. 131 del 26 aprile 1986.

## **INFORMATIVA PRIVACY**

Tutti i dati forniti al Comune nell'ambito del presente rapporto contrattuale saranno trattati dall'Ente nel pieno rispetto della normativa vigente (Regolamento UE GDPR 679/2016).

## **ALTRE INFORMAZIONI**



Comune di Genova | Direzione Progettazione e Impiantistica Sportiva |  
Via di Francia 3, Matitone 7° piano | 16124 Genova |  
Tel 010 55 77709 | comunegenova@postemailcertificata.it |





COMUNE DI GENOVA

Il risultato definitivo del procedimento sarà formalizzato con determinazione dirigenziale ex art. 32, comma 2, del Codice e secondo le disposizioni contenute nelle Linee Guida Anac n.4, la cui efficacia è comunque subordinata all'esito positivo delle verifiche e controlli inerenti ai requisiti richiesti.

**PROCEDURE DI RICORSO** – avanti il T.A.R. LIGURIA, entro i termini di legge.

Direzione Progettazione e Impiantistica Sportiva

**Arch. Luca Patrone**

*(Direttore)*

**ALLEGATI:**

ALLEGATO 1: INQUADRAMENTO EDIFICIO E RELAZIONE INDAGINI

ALLEGATO 2: DGUE e MODELLO DICHIARAZIONE

ALLEGATO 3: MODULO AUSILIARIA

ALLEGATO 4: MODULO OFFERTA

ALLEGATO 5: INFORMATIVA PRIVACY



**THE  
OCEAN  
RACE**

GENOVA  
THE GRAND FINALE  
2021-22

Comune di Genova | Direzione Progettazione e Impiantistica Sportiva |  
Via di Francia 3, Matitone 7° piano | 16124 Genova |  
Tel 010 55 77709 | [comunegenova@postemailcertificata.it](mailto:comunegenova@postemailcertificata.it) |

**GE  
NO  
VA**

MORE THAN THIS







COMUNE DI GENOVA

Direzione Progettazione e Impiantistica Sportiva

---



## Padiglione D – Fiera del Mare

Piazzale John Fitzgerald Kennedy

## Progetto di DEMOLIZIONE

Municipio VIII - Quartiere Medio Levante - Genova

### PROGETTO DEFINITIVO

---

Relazione Campagna di Indagini Strutturali

*Genova, novembre 2019*

**Padiglione D - Fiera del Mare** – Piazzale John Fitzgerald Kennedy – Genova – **Progetto di DEMOLIZIONE**  
Municipio VIII – Medio Levante – Foce – Genova

---

**PROGETTO Definitivo – Relazione Specifica Diagnostica**

<b>0</b>	<b>PREMESSA</b> .....	<b>3</b>
<b>1</b>	<b>INQUADRAMENTO DEL MANUFATTO</b> .....	<b>3</b>
1.1	INQUADRAMENTO STORICO DELL'EDIFICIO .....	4
<b>2</b>	<b>CAMPAGNA DIAGNOSTICA</b> .....	<b>4</b>

**Padiglione D - Fiera del Mare** – Piazzale John Fitzgerald Kennedy – Genova – **Progetto di DEMOLIZIONE**

Municipio VIII – Medio Levante – Foce – Genova

**PROGETTO Definitivo – Relazione Specifica Diagnostica**

## 0 PREMESSA

Il progetto che riguarda la realizzazione del nuovo Waterfront della città di Genova, prevede la complessiva riorganizzazione del quartiere fieristico attorno ai Padiglioni S e B, tra cui la totale demolizione dell'attuale Padiglione D.

Nello specifico del presente servizio, è necessario attuare pertanto una specifica campagna di indagine volta alla conoscenza strutturale e materica dell'edificio, fase propedeutica allo svolgimento della progettazione definitiva di demolizione.

## 1 INQUADRAMENTO DEL MANUFATTO

Il Padiglione D è collocato tra i Padiglioni S (est), B (ovest) e C (nord) all'interno dell'Area Fiera a Genova.



FIGURA 1 - VISTA AEREA DELL'AREA E INDIVIDUAZIONE DELL'EDIFICIO (GOOGLE EARTH)



FIGURA 2 – FOTO LATO MARE E LATO PAD. C.

## 1.1 Inquadramento storico dell'edificio

L'edificio è stato costruito nella prima metà degli anni '60.

L'edificio, sviluppato su 4 piani, risulta costituito dalla composizione di quattro blocchi distinti ruotanti attorno uno spazio centrale che ne costituisce il fulcro a formare una superficie coperta di circa 4900 mq a piano.

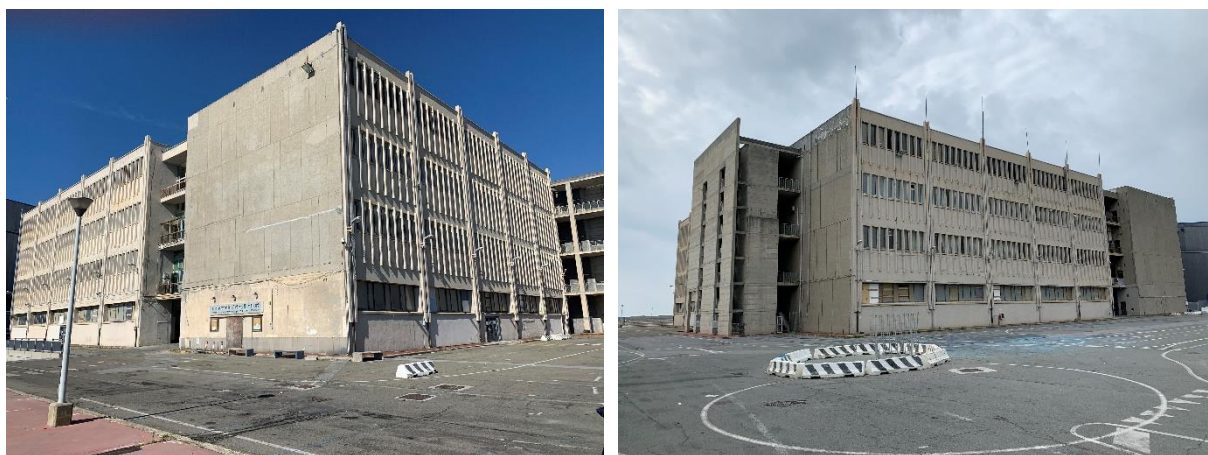
La struttura portante, completamente in cemento armato, con solai a struttura mista in laterizio e c.a., parte da un reticolo a maglia quadrata, di lato 8.60 m, sul quale sono impostati solai continui, a luce costante di 8.60 m. L'andamento delle travature è disposto in modo da sottolineare chiaramente la disposizione dell'ossatura sopra descritta.

I pilastri presentano una forma ad H in cui le due incassature erano utilizzate per l'alloggiamento delle colonne montanti necessarie agli impianti.

I tratti corrispondenti alle gallerie sono a copertura piana con intercapedine coibente e manto di impermeabilizzazione protetto da lastre di cemento. La rimanente parte dei quattro blocchi presenta una copertura a padiglione in onduline in fibrocemento. Impostata su un reticolo in legno di pino poggiante all'estremità sul solaio sommitale orizzontale in latero-cemento. Il grande lucernario centrale è costituito da una raggera di otto travi portanti in cemento armato, confluenti in un telaietto quadrato che consentiva di ricavare nel colmo dei vani di aereazione.

La chiusura dell'ossatura è costituita da elementi prefabbricati in cemento vibrato interposti tra ritti sagomati disposti ad interasse di circa 0.90 m e poggianti direttamente sulla travatura di parapetto tra piano e piano. Essi costituiscono anche l'intelaiatura delle superfici vetrate che partono da 2.50 m al di sopra della quota di pavimento. La coibentazione è costituita da una camera d'aria formata tra il pannello prefabbricato e una parete in mattoni forati. Analoga stratigrafia è presente anche nelle zone a parete piena, realizzata talvolta in mattoni pieni talvolta in calcestruzzo.

## 2 CAMPAGNA DIAGNOSTICA

Le indagini previste sono riassunte nella seguente Tabella 1.

VOCE	INDAGINI STRUTTURALI	Q.TÀ
a)	Carotaggi e prova di compressione provini di calcestruzzo	10
b)	Rilievo diretto dei ferri di armatura tramite saggi	5
c)	Prelievo e prova di trazione barre di armatura	3
d)	Carotaggio solaio	5
e)	Videoendoscopie	5
f)	Prove pacometriche per l'individuazione dei ferri di armatura	8
g)	Saggi esplorativi per verifica dettagli costruttivi	4
h)	Pozzetti esplorativi (tipo per fondazioni) dim. 1x1 m prof. min 60 cm.	2
i)	Test di cessione a recupero	7
j)	Test di cessione per smaltimento	7

TABELLA 1 - QUANTIFICAZIONE DELLE PROVE PREVISTE.

La localizzazione delle suddette prove è riportata nelle tavole allegate e può subire modifiche in relazione alle necessità operative o sopravvenute informazioni non desumibili preliminarmente.

Indicativamente le prove sono così suddivise sulle voci sopra riportate:

- a) 2 pilastri a piano, 1 trave e 1 sulla scala esterna;
- b) 3 solai, 1 pilastro e 1 trave;
- c) 1 solaio, 1 trave e 1 piastrino;
- d) 1 solaio a piano e 1 trave interna;
- e) 2 solaio intermedi, 1 solaio di copertura, 2 tamponature esterne;
- f) 4 pilastri, 1 trave, 2 solai e 1 parete;
- g) 2 solai in corrispondenza della trave rompitratta e 2 vani tecnici multiservizi da concordare in sito;
- h) 2 saggi al piano terra;
- i) 2 pilastri, 1 trave, 1 trave rompitratta, 1 scala e 2 solai.

In sito, attualmente, vi è disponibilità di corrente elettrica e acqua non ad ogni piano. Non viene garantita la disponibilità tuttavia al momento di svolgimento delle prove.

Alcuni saggi sui solai sono da eseguirsi all'intradosso (altezza interna circa 4-4.5 m), quindi è necessaria la predisposizione di opportuno trabattello.

Nelle successive pagine sono fornite alcune indicazioni sulle prove richieste. In generale l'esecuzione di prove a carattere mediamente distruttivo deve avvenire in zone poco sollecitate da un punto di vista strutturale al fine di massimizzare la sicurezza degli operatori. Per le prove di cui alla Circolare 8 settembre 2010, n. 7617/STC, il prelievo dei campioni dalla struttura e l'esecuzione delle prove stesse devono essere effettuate a cura di un laboratorio di cui all'art. 59 del D.P.R. 380/2001.

- a) Carotaggi e prova di compressione provini di calcestruzzo  
Prelievo in sito di campioni in conglomerato cementizio tramite carotaggio di diametro 100-150 mm per prove a compressione su provini con snellezza  $H/D=2$ . È richiesta la preventiva esecuzione di prova pacometrica per evitare l'inclusione all'interno del campione di porzioni metalliche delle armature. È ricompresa anche l'eventuale rettifica dei campioni e la valutazione della profondità di carbonatazione tramite test colorimetrico (fenolfaleina). È previsto il recupero di un campione di calcestruzzo da due travi.
- b) Rilievo diretto dei ferri di armatura tramite saggi  
Demolizione controllata del copriferro degli elementi strutturali per il controllo delle caratteristiche geometriche delle armature presenti. È richiesta un'asportazione di materiale sufficiente alla corretta misurazione ed interpretazione del posizionamento delle armature (circa 15 cm). Il rilievo comprende i seguenti dati: copriferro netto, tipologia di armatura, diametro e posizione delle armature.
- c) Prelievo e prova di trazione barre di armatura  
Demolizione controllata di una porzione di conglomerato cementizio atta al prelievo di una porzione di armatura longitudinale non inferiore a 60 cm da testare a trazione. L'operazione di prelievo deve essere tale non determinare danneggiamenti al campione metallico. La demolizione deve risultare la minima possibile per la corretta asportazione del provino. È preferibile l'asportazione di barra posizionata non sullo spigolo.
- d) Carotaggio solaio  
Esecuzione di carotaggio di diametro 50-100 mm su orizzontamenti al fine di identificare la stratigrafia del solaio e ottenere campioni rappresentativi per l'esecuzione del test di cessione.
- e) Videoendoscopie  
Esecuzione di perforazione di piccolo diametro propedeutico all'inserimento di sonda ottica (videoendoscopio) necessario alla determinazione della stratigrafia degli elementi indagati. La

**Padiglione D - Fiera del Mare – Piazzale John Fitzgerald Kennedy – Genova – Progetto di DEMOLIZIONE**

Municipio VIII – Medio Levante – Foce – Genova

**PROGETTO Definitivo – Relazione Specifica Diagnostica**

valutazione degli spessori degli elementi individuati deve avvenire con accuratezza del mezzo centimetro.

- f) Prove pacometriche per l'individuazione dei ferri di armatura  
Esecuzione di prove magnetometriche atte ad identificare la posizione delle armature longitudinali e trasversali (ove presenti). L'area di indagine deve essere estesa per un metro (nel caso di elementi monodimensionali) o un metro quadrato (nel caso di elementi bidimensionali). Se la strumentazione lo consente, è necessario riportare anche la stima della profondità delle armature (copriferro) e il relativo diametro.
- g) Saggi esplorativi per verifica dettagli costruttivi  
Demolizione controllata di porzioni di elementi strutturali e/o non strutturali atti alla verifica di dettagli costruttivi di interesse della C.A..
- h) Pozzetti esplorativi  
Pozzetti esplorativi da eseguirsi al piano terra tramite l'asportazione della pavimentazione e del sottofondo per la verifica di dettagli costruttivi al piano delle fondazioni. Si richiede uno scavo di dimensioni minime per verificare le ipotesi progettuali. Dimensioni indicative 1m x 1m in pianta e circa 60 cm di profondità.
- i) Test di cessione a recupero  
Analisi di laboratorio atta a verificare l'ammissibilità a recupero ovvero a smaltimento presso discarica rifiuti inerti ovvero discarica rifiuti speciali non pericolosi ovvero discarica rifiuti speciali pericolosi (come da D.M. 05/02/1998 e s.m.i.).
- i) Test di cessione per smaltimento  
Analisi di laboratorio da eseguirsi nel caso in cui l'esito del test di cessione sia non conforme al recupero, finalizzata alla classificazione del rifiuto (codice CER) e all'individuazione di eventuali caratteristiche di pericolo (come da D.Lgs. 152/06 e D.M. 27/09/2010).

**Direzione Progettazione**

PROGETTO DELLA CAMPAGNA DIAGNOSTICA

F.S.T. Ing.  
I.S.T. Ing.Chiara  
Lorenzo**ROMANO  
SCANDOLO**



COMUNE DI GENOVA

MODULO OFFERTA

Spett.le DIREZIONE PROGETTAZIONE  
E IMPIANTI SPORTIVI  
del Comune di Genova

**OGGETTO:** Indagine informale di mercato, su MEPA, tramite confronto tra preventivi di spesa, finalizzata all'affidamento diretto, ex art. 36, comma 2, lettera a) D.lgs. 50/2016, del servizio di:

**INDAGINI DIAGNOSTICA STRUTTURALE**  
propedeutica alla redazione del progetto di  
**DEMOLIZIONE PADIGLIONE D – FIERA DEL MARE**  
**PROGETTO WATERFRONT DI LEVANTE**  
**(CUP B37G19000070001 – CIG ZB32AD06D8 – MOGE 20414)**

VOCE	INDAGINI STRUTTURALI	Q.TÀ	PREZZO UNITARIO	TOTALE
a)	Carotaggi e prova di compressione provini di calcestruzzo	10	235.00	€ 2,350.00
b)	Rilievo diretto dei ferri di armatura tramite saggi	5	190.00	€ 950.00
c)	Prelievo e prova di trazione barre di armatura	3	205.00	€ 615.00
d)	Carotaggio solaio	5	150.00	€ 750.00
e)	Videoendoscopie	5	150.00	€ 750.00
f)	Prove pacometriche per l'individuazione dei ferri di armatura	8	165.00	€ 1,320.00
g)	Saggi esplorativi per verifica dettagli costruttivi	4	240.00	€ 960.00
h)	Pozzetti esplorativi (tipo per fondazioni)	2	800.00	€ 1,600.00
i)	Test di cessione a recupero	7	280.00	€ 1,960.00
j)	Test di cessione per smaltimento	7	70.00	€ 490.00
			TOTALE	€ 11,745.00

*Se RTI: firmare da parte tutti i soggetti dell'eventuale costituendo raggruppamento (indicando le parti di servizio e le relative percentuali svolte dai vari soggetti)*

**Informativa sul trattamento dei dati personali (art. 13 Regolamento U.E. 2016/679) raccolti dal Comune di Genova, DIREZIONE PROGETTAZIONE per la pratica:**

**INDAGINE DIAGNOSTICA STRUTTURALE**  
**CIG ZB32AD06D8**

**DEMOLIZIONE PADIGLIONE D – FIERA DEL MARE – PROGETTO WATERFRONT DI LEVANTE**

*Titolare del trattamento dei dati personali* è il COMUNE DI GENOVA, legale rappresentante il Sindaco *pro-tempore*, con sede in Via GARIBALDI n.9, Genova 16124, e-mail: [urpgenova@comune.genova.it](mailto:urpgenova@comune.genova.it); PEC: [comunegenova@postemailcertificata.it](mailto:comunegenova@postemailcertificata.it)

*L'Ufficio del Responsabile della Protezione dei dati personali* per il Comune di Genova (DPO) è ubicato in Via Garibaldi n.9, Genova 16124, e-mail: [DPO@comune.genova.it](mailto:DPO@comune.genova.it), PEC: [DPO.comqe@postecert.it](mailto:DPO.comqe@postecert.it); Telefono: 010-5572665.

La Direzione Progettazione del Comune di Genova, nell'ambito dell'attività finalizzata all'affidamento e allo svolgimento dell'attività in oggetto, tratterà i dati personali raccolti con modalità prevalentemente informatiche e telematiche, alle condizioni stabilite dal Regolamento (UE) 2016/679 (RGPD), in particolare per l'esecuzione dei propri compiti di interesse pubblico, ivi incluse le finalità di archiviazione, di ricerca storica e di analisi per scopi statistici.

Nella fattispecie vengono raccolti dati personali come nome, cognome, indirizzo, codice fiscale, per l'istruzione della pratica IN OGGETTO (CIG ZB32AD06D8).

I dati saranno trattati esclusivamente per le finalità di cui sopra dal personale del Comune di Genova e da eventuali collaboratori esterni, come Società, Associazioni o Istituzioni o altri soggetti espressamente nominati quali responsabili del trattamento. Al di fuori di queste ipotesi, i dati non saranno comunicati a terzi né diffusi, se non nei casi specificamente previsti dal diritto nazionale o dell'Unione europea.

Il conferimento dei dati richiesti nei campi contrassegnati da asterisco (o indicati nel modulo quali obbligatori) è indispensabile e il loro mancato inserimento non consente di completare l'istruttoria necessaria per quanto richiesto. Per contro, il rilascio dei dati presenti nei campi non contrassegnati da asterisco (o non indicati nel modulo quali obbligatori), pur potendo risultare utile per agevolare i rapporti con il Comune di Genova è facoltativo, e la loro mancata indicazione non pregiudica il completamento della procedura.

I dati saranno trattati per tutto il tempo necessario alla definizione di quanto richiesto dall'utente o quanto previsto dalla procedura e saranno successivamente conservati in conformità alle norme sulla conservazione della documentazione amministrativa.

Alcuni dati potranno essere pubblicati *on line* nella sezione Amministrazione Trasparente in quanto necessario per adempiere agli obblighi di legge previsti dal D.Lgs. n. 33/2013 e s.m.i. - testo unico in materia di accesso civico, obblighi di pubblicità, trasparenza e diffusione delle informazioni.

Gli interessati hanno il diritto di chiedere al titolare del trattamento: accesso ai dati personali, rettifica, cancellazione, limitazione, opposizione al trattamento e diritto alla portabilità dei dati. L'apposita istanza al Titolare del trattamento dei dati personali è presentata tramite il Responsabile della protezione dei dati presso il Comune di Genova (DPO) i cui contatti sono indicati in apertura della presente informativa.

Gli interessati, ricorrendone i presupposti, hanno, altresì, il diritto di proporre reclamo al Garante quale autorità di controllo secondo le procedure previste ed indicate sul sito del Garante per la tutela dei dati personali ([www.garanteprivacy.it](http://www.garanteprivacy.it)).



**Mercato Elettronico della P.A. - Trattativa con un unico Operatore Economico**

**OFFERTA RELATIVA A:**

Numero Trattativa	1162748
Descrizione	PROGETTO WATERFRONT DI LEVANTE - DEMOLIZIONE PAD D - INDAGINI DIAGNOSTICA STRUTTURALE
Tipologia di trattativa	Affidamento diretto (art. 36, c. 2, lett. A, D.Lgs. 50/2016)
CIG	ZB32AD06D8
CUP	B37G19000070001

**AMMINISTRAZIONE RICHIEDENTE**

Nome Ente	COMUNE DI GENOVA
Codice Fiscale Ente	00856930102
Nome Ufficio	SETTORE INTERVENTI COMPLESSI
Indirizzo Ufficio	Via Garibaldi 9 16124 GENOVA (GE)
Telefono / FAX Ufficio	0105577709 / 0105577710
Codice univoco ufficio per Fatturazione Elettronica	P4PR0B
Punto Ordinante	LUCA PATRONE / CF: [REDACTED]
Firmatari del Contratto	LUCA PATRONE / CF: [REDACTED]

**FORNITORE**

Ragione o denominazione Sociale	EDILCONTROL S.R.L.
Codice Identificativo dell'Operatore Economico	02653970109
Codice Fiscale Operatore Economico	02653970109
Partita IVA di Fatturazione	NON INSERITO
Sede Legale	VIA PIAN MASINO 55B 16011 ARENZANO (GE)
Telefono	0108590002
PEC Registro Imprese	EDILCONTROL@PEC.EDILCONTROL.COM
Tipologia impresa	Società a Responsabilità Limitata
Numero di Iscrizione al Registro Imprese / Nome e Nr iscrizione Albo Professionale	02653970109
Data di iscrizione Registro Imprese / Albo Professionale	19/02/1996 00:00
Provincia sede Registro Imprese / Albo Professionale	GE
PEC Ufficio Agenzia Entrate competente al rilascio attestazione regolarità pagamenti imposte e tasse:	

CCNL applicato / Settore	COMMERCIO TERZIARIO / SERVIZI
Legge 136/2010: dati rilasciati dal Fornitore ai fini della tracciabilità dei flussi finanziari	
<b>SERVIZI</b>	
IBAN Conto dedicato (L 136/2010) (*)	████████████████████
Soggetti delegati ad operare sul conto (*)	████████████████████
(*) salvo diversa indicazione da parte del Fornitore da comunicare entro 4 giorni dalla ricezione del documento di Stipula	
<b>DATI DELL'OFFERTA</b>	
Identificativo univoco dell'offerta	681233
Offerta sottoscritta da	LUCA SESSA
Email di contatto	INFO@EDILCONTROL.COM
L'offerta è irrevocabile fino al	22/06/2020 18:00

<b>OGGETTO DI FORNITURA (1 di 1)</b>	
Bando	Servizi Professionali - Architettonici, di costruzione, ingegneria, ispezione e catasto stradale
Categoria	SERVIZI
Descrizione Oggetto di Fornitura	Servizi architettonici, di costruzione, ingegneria e ispezione
Quantità richiesta	1
<b>PARAMETRO RICHIESTO</b>	<b>VALORE OFFERTO</b>
SERVIZIO PREVALENTE OGGETTO DELLA	indagini diagnostica strutturale
Tipo contratto	

<b>VALORE DELL'OFFERTA ECONOMICA</b>	
Modalità di definizione dell'Offerta	Prezzo a corpo (Importo da ribassare: 11.765,00 EURO)
Valore dell'Offerta	11.745,00 EURO
Oneri di Sicurezza non oggetto di ribasso e non compresi nell'Offerta: <i>(non specificato)</i>	
Costi di Sicurezza aziendali concernenti l'adempimento della disposizione in materia di salute e sicurezza sui luoghi di lavoro di cui all'art.95, comma 10, del D.Lgs. n.50/2016, compresi nell'Offerta: <i>(non specificati)</i>	

**INFORMAZIONI DI CONSEGNA E FATTURAZIONE**

Dati di Consegna	VIA DI FRANCIA 3 GENOVA - 16149 (GE) LIGURIA
Dati e Aliquote di Fatturazione	Aliquota IVA di fatturazione: 22% Indirizzo di fatturazione: VIA DI FRANCIA 1 GENOVA - 16100 (GE) LIGURIA
Termini di Pagamento	30 GG Data Ricevimento Fattura

**Dichiarazione necessaria per la partecipazione alla Trattativa Diretta resa ai sensi e per gli effetti degli artt. 46,47 e 76 del d.P.R. n.445/2000**

- Il Fornitore è pienamente a conoscenza di quanto previsto dalle Regole del Sistema di e-Procurement della Pubblica Amministrazione relativamente alla procedura di acquisto mediante Richiesta di Offerta (artt. 46 e 50).
- Il presente documento costituisce una proposta contrattuale rivolta al Punto Ordinate dell'Amministrazione richiedente ai sensi dell'art. 1329 del codice civile, che rimane pertanto valida, efficace ed irrevocabile sino fino alla data sopra indicata ("L'Offerta è irrevocabile fino al").
- Il Fornitore dichiara di aver preso piena conoscenza della documentazione predisposta ed inviata dal Punto Ordinate in allegato alla Richiesta di Offerta, prendendo atto e sottoscrivendo per accettazione unitamente al presente documento, ai sensi di quanto previsto dall'art. 53 delle Regole del Sistema di e-Procurement della Pubblica Amministrazione, che il relativo Contratto sarà regolato dalle Condizioni Generali di Contratto applicabili al/ai Bene/i Servizio/i offerto/i, nonché dalle eventuali Condizioni particolari di Contratto predisposte e inviate dal Punto Ordinate, obbligandosi, in caso di aggiudicazione, ad osservarle in ogni loro parte.
- Il Fornitore dichiara che per questa impresa nulla osta ai fini dell'art. 10 Legge n.575 del 31 maggio 1965, e successive modifiche ex art. 9 D.P.R. n. 252 del 3giugno 1998;
- Il Fornitore è consapevole che, qualora fosse accertata la non veridicità del contenuto della presente dichiarazione, l' Impresa verrà esclusa dalla procedura per la quale è rilasciata, o, se risultata aggiudicataria, decadrà dalla aggiudicazione medesima la quale verrà annullata e/o revocata, e l'Amministrazione titolare della presente Trattativa diretta escute l'eventuale cauzione provvisoria; inoltre, qualora la non veridicità del contenuto della presente dichiarazione fosse accertata dopo la stipula, questa potrà essere risolta di diritto dalla Amministrazione titolare della presente Richiesta di Offerta ai sensi dell'art. 1456 cod. civ.
- Per quanto non espressamente indicato si rinvia a quanto disposto dalle Regole del Sistema di e-Procurement della Pubblica Amministrazione; al Contratto sarà in ogni caso applicabile la disciplina generale e speciale che regola gli acquisti della Pubblica Amministrazione.
- Il Fornitore dichiara che non sussiste la causa interdittiva di cui all'art. 53, comma 16-ter, del D.lgs. n. 165/2001 nei confronti della stazione appaltante e/o della Committente;
- Il Fornitore ha preso piena conoscenza del "Patto di Integrità", eventualmente predisposto dalla Stazione appaltante e/o dalla Committente, allegato alla richiesta di offerta, accettando le clausole ivi contenute e si impegna a rispettarne le prescrizioni;
- Il presente Documento di Offerta è esente da registrazione ai sensi del Testo Unico del 22/12/1986 n. 917, art. 6 e s. m.i., salvo che in caso d'uso ovvero ove diversamente e preventivamente esplicitato dall' Amministrazione nelle Condizioni Particolari di Fornitura della Richiesta di Offerta;

**QUESTO DOCUMENTO NON HA VALORE SE PRIVO DELLA SOTTOSCRIZIONE A MEZZO FIRMA DIGITALE**