



COMUNE DI GENOVA

MUNICIPIO - MEDIA VAL BISAGNO

DETERMINAZIONE DIRIGENZIALE N. 2020-304.0.0.-34

L'anno 2020 il giorno 19 del mese di Maggio il sottoscritto Maimone Maria in qualita' di dirigente di Municipio - Media Val Bisagno, ha adottato la Determinazione Dirigenziale di seguito riportata.

OGGETTO ASSEGNAZIONE CONVENZIONE SERVIZIO DI MANUTENZIONE DEL VERDE SU TERRENI INCOLTI DI CIVICA PROPRIETÀ, NEI GIARDINI E NEGLI SPAZI APERTI DI PERTINENZA DI SCUOLE PUBBLICHE ED ALTRE AREE VERDI, DI COMPETENZA DEL MUNICIPIO IV MEDIA VAL BISAGNO” € 33.300,00 oltre IVA 22% . (CODICE CIG: Z4F2CC4BE4)

Adottata il 19/05/2020
Esecutiva dal 26/05/2020

19/05/2020	MAIMONE MARIA
------------	---------------

Sottoscritto digitalmente dal Dirigente Responsabile



COMUNE DI GENOVA

MUNICIPIO - MEDIA VAL BISAGNO

DETERMINAZIONE DIRIGENZIALE N. 2020-304.0.0.-34

OGGETTO ASSEGNAZIONE CONVENZIONE SERVIZIO DI MANUTENZIONE DEL VERDE SU TERRENI INCOLTI DI CIVICA PROPRIETÀ, NEI GIARDINI E NEGLI SPAZI APERTI DI PERTINENZA DI SCUOLE PUBBLICHE ED ALTRE AREE VERDI, DI COMPETENZA DEL MUNICIPIO IV MEDIA VAL BISAGNO” € 33.300,00 oltre IVA 22% . (CODICE CIG: Z4F2CC4BE4)

IL DIRETTORE

Sulla base delle funzioni attribuite ai Dirigenti dal T.U.O.E.L. D.Lgs. 18 agosto 2000, n.267, e ss.mm.ii, e dagli artt. 77 e 80 dello Statuto del Comune di Genova con Deliberazione del Consiglio Comunale n. 72 del 12.6.2000 e ss.mm.ii.;

VISTI:

- il D. Lgs. 30 marzo 2001 n. 165 “Norme generali sull'ordinamento del lavoro alle dipendenze delle amministrazioni pubbliche” aggiornato dal [decreto legislativo 25 maggio 2017, n. 75](#) ed in particolare l’art. 4 comma 2 relativo alle funzioni dirigenziali;
- il D. Lgs. 267/2000 e ss.mm.ii in particolare l’art. 107 in merito alla responsabilità della dirigenza, e l’art. 183 in merito all’impegno di spesa;
- l’articolo 1, comma 450 della legge 27 dicembre 2006 n. 296, modificato dall'art. 1, comma 130 della legge n. 145 del 2018 (Legge di Bilancio 2019) che stabilisce che per gli acquisti di beni e servizi di importo pari o superiore a 5.000 euro e al di sotto della soglia di rilievo comunitario, si debba fare ricorso al mercato elettronico della pubblica amministrazione;
- il D. Lgs. 18 aprile 2016, n. 50 “Codice dei Contratti Pubblici” e il D. Lgs. 56 del 19/04/2017 “Disposizioni integrative e correttive al D. Lgs. 18 aprile 2016 n. 50”;
- il D.P.R. 5 ottobre 2010, n. 207 “Regolamento di esecuzione ed attuazione del decreto legislativo 12 aprile 2006, n. 163 «Codice dei contratti pubblici relativi a lavori, servizi e forniture in attuazione delle direttive 2004/17/CE e 2004/18/CE”, per le parti ancora in vigore fino all’adozione degli atti attuativi del D.Lgs. n. 50/2016;

Sottoscritto digitalmente dal Dirigente Responsabile

- il D.L. 18 aprile 2019, n. 32 “Disposizioni urgenti per il rilancio del settore dei contratti pubblici, per l’accelerazione degli interventi infrastrutturali, di rigenerazione urbana e di ricostruzione a seguito di eventi sismici” (“Sblocca Cantieri”).

- le Linee Guida n. 4 recanti “Procedure per l’affidamento dei contratti pubblici di importo inferiore alle soglie di rilevanza comunitaria, indagini di mercato e formazione e gestione degli elenchi degli operatori economici” approvate dal Consiglio dell’Autorità con delibera n. 1097 del 26 ottobre 2016 e ss.mm.ii.;

- il Regolamento Comunale sull’Ordinamento degli Uffici e dei Servizi – Parte I – approvato con Deliberazione della Giunta Comunale n. 1121 del 16.07.1998, ultimo aggiornamento con Deliberazione della Giunta Comunale n. 26/2020;

- il Regolamento di Contabilità, approvato con deliberazione di Consiglio Comunale n. 34 del 04/03/1996 ed in particolare l’art. 4 relativo alla competenza dei Dirigenti Responsabili dei Servizi Comunali, ultima modifica con deliberazione del Consiglio Comunale n. 2 del 09/01/2018;

- il Regolamento a disciplina dell’Attività Contrattuale, approvato con deliberazione del Consiglio Comunale n. 20 del 28 aprile 2011;

- la nota prot. n. 275289 del 04/08/2017 del Direttore Generale ad oggetto “Novità inerenti agli acquisti aventi valore inferiore alla soglia comunitaria a seguito dell’entrata in vigore del D.Lgs. 56/2017” ed il “Vademecum operativo per l’acquisizione di beni e servizi sotto soglia comunitaria” aggiornato al 31/5/2019 della Direzione Stazione Unica Appaltante;

Richiamate:

- la Delibera del Consiglio Comunale n. 11 del 26 febbraio 2020 con la quale sono stati approvati i documenti previsionali 2020/22;

- la Deliberazione di Giunta Comunale n. 61 del 19/03/2020, con cui è stato approvato il Piano Esecutivo di Gestione 2020/2022;

- l’ordinanza n. 2019-308 del 24.09.2019, con il quale è stato conferito alla sottoscritta l’incarico di Direttore del Municipio IV Media Val Bisagno

- la Legge 8 novembre 1991, n. 381, e ss.mm.ii., “Disciplina delle Cooperative Sociali”

PREMESSO:

che il Municipio Media Val Bisagno ha la necessità di procedere all’affidamento a terzi di interventi consistenti nella manutenzione ordinaria del verde municipale che ineriscono ad operazioni colturali relative a: sfalcio delle erbe, potature e rimonda di siepi e arbusti, nell’ambito territoriale di competenza del Municipio Media Val Bisagno, da svolgersi a mano o con attrezzature specifiche (quali,

Sottoscritto digitalmente dal Dirigente Responsabile

ad esempio, decespugliatori, motofalciatrici, soffiatore/aspiratore, ecc.), inclusa la raccolta della risulta e lo smaltimento della stessa presso idonea discarica;

che la Legge 8 novembre 1991, n. 381, e ss.mm.ii., recante “Disciplina delle Cooperative Sociali”, con particolare riferimento all’art. 5, rubricato “Convenzioni”, come modificato ed integrato dall’art. 20 della Legge 6 febbraio 1996, n. 52, prevede la possibilità di affidare tali tipologie di servizi a Cooperative Sociali, anche in deroga alla disciplina in materia di contratti della pubblica amministrazione, mediante stipula di apposite convenzioni con tali cooperative, purché, ai sensi di tale Legge, le stesse siano iscritte all'albo regionale di cui all'articolo 9, comma 1, e svolgano attività di cui all’art.1, comma 1, lettera b);

che con Delibera G.C. n.403 del 18.11.2010 sono state approvate le “Linee guida per l’acquisizione del servizio di manutenzione ordinaria nei giardini o spazi aperti di pertinenza degli edifici scolastici mediante l’affidamento alle cooperative sociali di cui alla Legge 381/91”

che in virtù di tale affidamento almeno il 30% dei dipendenti impiegati nell'attività assegnata dovranno essere persone svantaggiate sulle quali la cooperativa opera nei modi previsti per perseguire obiettivi di reinserimento lavorativo e sociale degli stessi;

che in data 21.04.2020 è stato redatto dal Funzionario dell’Area Tecnica del Municipio IV Media Valbisagno, Arch. Roberto Caria, il documento “ Capitolato Speciale Descrittivo e Prestazionale - Servizio di manutenzione del verde su terreni incolti di civica proprietà, nei giardini e negli spazi aperti di pertinenza di scuole pubbliche ed altre aree verdi, di competenza del Municipio IV Media Val Bisagno”. con il quale si stabiliscono le modalità di affidamento di tale servizio, a seguito di informale ricerca di mercato, mediante stipula di apposita Convenzione con cooperativa che svolga attività di cui all’art.1, comma1, lettera b) della Legge 8 novembre 1991, n. 381, ai sensi dell’art. 5 della stessa Legge, come modificato ed integrato dall’art. 20 della Legge n. 52 del 1996 e dall’art.1, comma 610, della Legge n.190 del 2014, .

che l'importo del Servizio in argomento è stato preventivato in complessivi € 33.484,61 **oltre I.V.A. al 22%**;

che, in ragione degli interventi previsti, talvolta di piccola entità ma con cadenza bisettimanale o richiesti con urgenza, si è valutata la necessità di interpellare cooperative con sede operativa entro una distanza chilometrica atta a garantire il rispetto di tali caratteristiche;

che, al fine di consentire la massima partecipazione pur nel rispetto delle esigenze logistiche sopra evidenziate, con Lettera di invito Prot. n. 125532 del 22.04.2020 il Municipio IV Media Val Bisagno ha avviato una informale ricerca di mercato e quindi invitato tutte le Cooperative sociali iscritte al Registro regionale del Terzo settore – sezione delle cooperative sociali, parte B – Regione

Sottoscritto digitalmente dal Dirigente Responsabile

Liguria – Anno 2020 – Servizio manutenzione del verde, aventi sede nel territorio del Comune di Genova e provincia oltre che di Savona e provincia:

- COOPERATIVA SOCIALE TIGULLIO COOPERATIVA A RESPONSABILITÀ LIMITATA
- COOPERATIVA SOCIALE VILLA PERLA SERVICE - SOCIETÀ COOPERATIVA A R.L. ONLUS
- CREUZA COOPERATIVA SOCIALE
- CUS SERVIZI S.C.S. A.R.L.
- ECOLOGYAMO SOCIETÀ COOPERATIVA SOCIALE
- FONTANABUONA AMBIENTE COOPERATIVA SOCIALE ONLUS
- GENOVA INSIEME, COOPERATIVA SOCIALE A RESPONSABILITÀ LIMITATA - ONLUS
- IROS SOCIETÀ COOPERATIVA SOCIALE
- LA FENICE CRV SOCIETÀ COOPERATIVA SOCIALE
- L'ARCO DI GIANO COOPERATIVA SOCIALE
- LE FORMICHE - COOPERATIVA SOCIALE A R.L.
- MULTISERVICE - SOCIETÀ COOPERATIVA SOCIALE A R.L.
- OFFICINEPONTE COOPERATIVA SOCIALE
- PELLICANO VERDE - COOPERATIVA SOCIALE A R.L. ONLUS
- SCINTILLA SOCIETÀ COOPERATIVA SOCIALE
- I GIRASOLI - PICCOLA COOPERATIVA SOCIALE DI SOLIDARIETÀ A R.L.
- ARCADIA SOCIETÀ COOPERATIVA SOCIALE DI SOLIDARIETÀ A R.L.
- COOPQUADRO SOCIETÀ COOPERATIVA SOCIALE
- FLORICOLTURA SCOTTO SOCIETÀ COOPERATIVA AGRICOLA SOCIALE
- IL MIGLIO VERDE COOPERATIVA SOCIALE
- LA LINFA SOCIETÀ COOPERATIVA SOCIALE DI SOLIDARIETÀ
- LA LUCE COOPERATIVA SOCIALE
- ORTOCIRCUITO SOCIETÀ COOPERATIVA AGRICOLA SOCIALE

ad inoltrare un'offerta per l'assegnazione del servizio in oggetto per un importo massimo di € 33.484,61 oltre IVA al 22%;

che in risposta a tale nota:

MULTISERVICE - SOCIETÀ COOPERATIVA SOCIALE A R.L. con email del 29.4.2020 ha espresso la propria indisponibilità alla partecipazione;

ECOLOGYAMO SOCIETÀ COOPERATIVA SOCIALE con email del 6.5.2020 ha presentato un'offerta economica complessiva per l'esecuzione dei Servizi Base e dei Servizi Aggiuntivi, allegata quale parte integrante del presente provvedimento, pari a € 33.300,00 oneri esclusi., oltre alla proposta dei seguenti servizi aggiuntivi:

Sottoscritto digitalmente dal Dirigente Responsabile

n. 2 interventi di Pulizia, sfalcio erba e potatura siepi, compreso carico su automezzo, trasporto ed oneri di scarica per ciascuno dei siti seguenti:

CANTORE CORSO DE STEFANIS 56

CASSETTA ORSACCHIOTTI - VIA BOBBIO 68

PRIMARIA DA PASSANO - VIA BOBBIO 22

Ritenuto, per le motivazioni sopra esposte, di provvedere all'aggiudicazione dell'appalto in argomento, subordinando la stipula del contratto conseguente alla presentazione delle garanzie di cui all'art. 103 del D.Lgs 50/2006 e ss.mm.ii, da parte dell'impresa aggiudicataria, nonché alle opportune verifiche previste dalla legge, dando atto che in caso di esito interdittivo si procederà alla revoca della presente assegnazione;

Posto l'obbligo a carico delle attività produttive e professionali, in ragione della necessità, a seguito dell'emergenza sanitaria in atto, di assumere protocolli di sicurezza anti-contagio e, laddove non fosse possibile rispettare la distanza interpersonale di un metro come principale misura di contenimento, con adozione di strumenti di protezione individuale;

Visto lo schema di Convenzione per l'affidamento della fornitura di beni e servizi di cui all'art.5 della legge 8 novembre 1991 a Cooperative Sociali e loro consorzi;

Vista la nomina effettuata con nota Prot. n. PG/2019/415869 del 02/12/2019 del Responsabile Area Tecnica Arch. Roberto Caria in qualità di Responsabile Unico del procedimento, in relazione ad appalti di lavori/servizi/forniture di competenza del Municipio IV Media Val Bisagno - Area Tecnica in assenza conflitto di interessi ex art.6 bis L.241/1990, come introdotto dalla L.190/2012, nonché ai sensi dell'art. 42 del D.lgs. 50/2016

DETERMINA

Tutto quanto sopra premesso:

1) di approvare, per quanto esposto in preambolo e per le motivazioni meglio espresse in narrativa, l'affidamento in convenzione del servizio di manutenzione del verde nei giardini e negli spazi di pertinenza di scuole pubbliche ed altre aree verdi di competenza del Municipio Media Val Bisagno alla DITTA ECOLOGYAMO SOCIETA' COOPERATIVA SOCIALE (P. IVA/CF 02447410990) con sede in via Delle Genziane, 139 - 16148 (GE), per un importo complessivo di Euro 33.300,00 al netto di I.V.A. ed ogni altro onere ed incluse le prestazioni dei servizi aggiuntivi dettagliati in

Sottoscritto digitalmente dal Dirigente Responsabile

premessa , per ragioni di urgenza, anche nelle more delle verifiche attivate, dando atto che in caso di esito interdittivo si procederà alla revoca della presente assegnazione ;

2) di dare atto che il servizio verrà espletato sulla base del rapporto convenzionale già perfezionato sulla base della documentazione acquisita agli atti del Municipio Media Val Bisagno, che si allega al presente provvedimento per formarne parte integrante e sostanziale, e precisamente:

“ Capitolato Speciale Descrittivo e Prestazionale - Servizio di manutenzione del verde su terreni incolti di civica proprietà, nei giardini e negli spazi aperti di pertinenza di scuole pubbliche ed altre aree verdi, di competenza del Municipio IV Media Val Bisagno”

3) di approvare quale parte integrante del presente provvedimento lo schema di Convenzione per l'affidamento della fornitura di beni e servizi di cui all'art.5 della legge 8 novembre 1991 a Cooperative Sociali e loro consorzi;

4) di mandare a prelevare la somma complessiva di **Euro 40.626,00** IVA 22% compresa al Capitolo di Spesa 68674 c.d.c. 4704 “Spese per manutenzioni – Servizi Tecnico Manutentivi Valbisagno” - P.d.c .1.03.02.09.012 “Manutenzione ordinaria e riparazioni di terreni e beni materiali non prodotti”- , con le seguenti modalità:

Bilancio 2020

€ **38.851,22** di cui € 31.845,26 imponibile ed € 7.005,96 IVA 22%) (**Imp.2020.8745**)

Bilancio 2021

€ **1.774,78** di cui € 1.454,74 imponibile ed Euro € 320,04 IVA 22%) (**Imp.2021.385**)

5) di demandare all'Area Tecnica del Municipio IV Media Val Bisagno gli adempimenti di competenza, ed in particolare la diretta liquidazione della spesa di cui al punto 2) tramite atti di liquidazione digitale, nei limiti di spesa di cui al presente provvedimento;

6) di dare atto dell'assenza di situazioni di conflitto di interessi ex art.6 bis L.241/1990, come introdotto dalla L.190/2012, nonché ai sensi dell'art. 42 del D.lgs. 50/2016

7) di dare atto che l'impegno è stato assunto ai sensi dell'art.183 comma 1 del D.Lgs 267/2000

8) di dare atto che i pagamenti conseguenti al presente provvedimento sono compatibili con i relativi stanziamenti di cassa del bilancio e con le regole della finanza pubblica;

Sottoscritto digitalmente dal Dirigente Responsabile

9) di dare atto che il presente provvedimento è stato adottato nel rispetto della normativa a tutela dei dati personali.

10) il presente provvedimento è regolare sotto il profilo tecnico, amministrativo e contabile ai sensi dell'art. 147 bis – comma 1 – del D.Lgs. 267/2000 (TUEL)

Il Direttore dei Municipi
Bassa e Media Val Bisagno
Dott.ssa Maria Maimone

Sottoscritto digitalmente dal Dirigente Responsabile



COMUNE DI GENOVA

ALLEGATO ALLA DETERMINAZIONE DIRIGENZIALE N. 2020-304.0.0.-34

AD OGGETTO

ASSEGNAZIONE CONVENZIONE SERVIZIO DI MANUTENZIONE DEL VERDE SU TERRENI INCOLTI DI CIVICA PROPRIETÀ, NEI GIARDINI E NEGLI SPAZI APERTI DI PERTINENZA DI SCUOLE PUBBLICHE ED ALTRE AREE VERDI, DI COMPETENZA DEL MUNICIPIO IV MEDIA VAL BISAGNO” € 33.300,00 oltre IVA 22% . (CODICE CIG: Z4F2CC4BE4)

Ai sensi dell’articolo 6, comma 2, del Regolamento di Contabilità e per gli effetti di legge, si appone visto di regolarità contabile attestante la copertura finanziaria

Il Responsabile del Servizio Finanziario
[dott. Giuseppe Materese]

Sottoscritto digitalmente dal Dirigente Responsabile



COMUNE DI GENOVA

Allegato 1

MUNICIPIO IV MEDIA VAL BISAGNO

CAPITOLATO SPECIALE DESCRITTIVO E PRESTAZIONALE

-

***SERVIZIO DI MANUTENZIONE DEL VERDE SU TERRENI
INCULTI DI CIVICA PROPRIETA',
NEI GIARDINI E NEGLI SPAZI DI PERTINENZA DI SCUOLE
PUBBLICHE
ED ALTRE AREE VERDI DI COMPETENZA DEL MUNICIPIO
IV MEDIA VAL BISAGNO
CIG Z4F2CC4BE4***

Il Responsabile del Procedimento
e Direttore dei lavori

Arch. Roberto Caria

Genova, 21 Aprile 2020

Art.1
Oggetto, importo e durata

Il presente Capitolato disciplina il servizio di manutenzione del verde su terreni incolti di civica proprietà, nei giardini e negli spazi aperti di pertinenza di scuole pubbliche ed altre aree verdi, di competenza del Municipio IV Media Val Bisagno, assegnato secondo i criteri di cui alla Legge 8 novembre 1991, n. 381, e ss.mm.ii., recante "Disciplina delle Cooperative Sociali".

L'importo previsto è pari ad € 33.484,61 oneri fiscali esclusi, suddiviso in due tranches. La prima e seconda rata, per interventi effettuati entro il 31/12/2020, di importo complessivo pari a € 31.845,26, la terza rata a fine contratto, nell'anno 2021, per un importo massimo di € 1.639,34.

Il servizio avrà durata sino al 30.06.2021, a decorrere dalla data di sottoscrizione della Convenzione con il Soggetto che verrà individuato mediante adozione di specifico provvedimento dirigenziale.

Art.2
Caratteristiche tecniche

Gli interventi oggetto del servizio consistono nella manutenzione ordinaria del verde municipale e si riferiscono alle operazioni colturali relative a: pulizia, decespugliamento, taglio piante ed arbusti infestanti, sfalcio delle erbe, potature e rimonda di siepi e arbusti, nell'ambito territoriale di competenza del Municipio IV Media Val Bisagno.

Il servizio dovrà svolgersi secondo le seguenti prescrizioni:

- A) Pulizia, decespugliamento, taglio di piante ed arbusti infestanti:** compreso carico su automezzo, trasporto ed oneri di scarica.
- B) Pulizia, sfalcio Erba:** da eseguirsi a mano e/o mediante decespugliatori e/o motofalciatrici, compresa la raccolta della risulta e lo smaltimento della stessa presso idonea discarica.
- C) Pulizia, potatura siepi:** da eseguirsi a mano con attrezzature ben affilate per consentire un taglio netto dei rami, od anche a motore mediante l'uso di tosasiepi, compresa la raccolta della risulta e lo smaltimento della stessa presso idonea discarica.
- D) Servizio di Svuotamento cestini:** 2 volte a settimana presso i Giardini Casazza (Mirto) e Giardino dei Mille Colori (Circolo dei Trenta)

Art.3

Criteri di affidamento

Il servizio verrà affidato mediante stipula di apposita Convenzione, ai sensi dell'art. 5 della Legge 8 novembre 1991, n. 381, come modificato ed integrato dall'art. 20 della Legge n. 52 del 1996 e dall'art.1, comma 610, della Legge n.190 del 2014.

Art.4

Modalità di presentazione e contenuto dell'offerta

L'offerta, inviata tramite posta elettronica certificata all'indirizzo municipio4comge@postecert.it, entro i termini indicati nella lettera di invito, dovrà contenere un'offerta relativa al servizio di manutenzione in oggetto, con l'indicazione del costo relativo agli specifici interventi ricompresi nei servizi di base e nei servizi aggiuntivi (così come descritti nei successivi punti 1 e 2), da eseguirsi nelle singole aree elencate nell'"Allegato 1" del presente documento.

In ogni caso, la somma dei costi dei Servizi di base e dei Servizi aggiuntivi, così come proposti dal Soggetto partecipante, non dovrà in alcun modo eccedere l'importo complessivo del servizio, di Euro 33.484,61 oneri fiscali esclusi, di cui al precedente art. 1.

L'offerta non dovrà contenere riserve o condizioni di sorta.

I singoli interventi di cui ai successivi punti 1) e 2) dovranno essere eseguiti dal Soggetto convenzionato con le cadenze e la tempistica di volta in volta comunicata dall'Area Tecnica del Municipio, e comunque non oltre le 48 ore dal ricevimento della richiesta di intervento, pena l'applicazione delle penali di cui al successivo art. 8.

1) Servizi di base

Per quanto riguarda i servizi di base, essi dovranno prevedere:

- Almeno una pulizia, decespugliamento, taglio di piante ed arbusti infestanti da eseguirsi secondo le modalità di cui all'art. 2, lettera a), del presente Capitolato;
- pulizia, sfalcio erba, da eseguirsi secondo le modalità di cui all'art. 2, lettera b), del presente Capitolato;
- pulizia, potatura di siepi (secondo le modalità di cui all'art. 2, lettera c), del presente Capitolato.

2) Servizi aggiuntivi

L'offerta dovrà inoltre indicare gli ulteriori servizi aggiuntivi ed integrativi proposti dalla Cooperativa Sociale, sulla base della maturata conoscenza del territorio, nonché dei singoli spazi verdi.

I servizi aggiuntivi dovranno essere dettagliatamente descritti e prevedere:

- a) ulteriori tagli di piante;
- b) ulteriori sfalci nelle aree verdi ritenute più problematiche;
- c) ulteriore potatura di siepi

Per quanto riguarda i servizi aggiuntivi che saranno proposti dal Soggetto partecipante, l'Area Tecnica del Municipio, a seguito di mutate circostanze e/o sopravvenute esigenze, si riserva la facoltà di modificare la programmazione stabilita, anche durante lo svolgimento del servizio, richiedendo la sostituzione di interventi con altri di eguale entità.

Art.5 **Cauzione definitiva**

Il Soggetto affidatario dovrà versare una **cauzione definitiva** a garanzia di tutti gli obblighi assunti e derivanti dal presente Capitolato d'Oneri. La cauzione definitiva dovrà essere prestata secondo quanto disposto dall'art. 103 del D.Lgs. 50/2016, e ss.mm.ii., e segnatamente:

- 1)** l'esecutore del contratto è obbligato a costituire una garanzia fidejussoria del 10% dell'importo contrattuale;
- 2)** la fideiussione bancaria o la polizza assicurativa di cui al punto 1) deve prevedere espressamente la rinuncia al beneficio della preventiva escussione del debitore principale, la rinuncia all'eccezione di cui all'art. 1957, comma 2°, del Codice Civile, nonché l'operatività della garanzia medesima entro 15 giorni, a semplice richiesta scritta della Civica Amministrazione;
- 3)** la garanzia fidejussoria di cui al precedente punto 1) è progressivamente svincolata a misura dell'avanzamento dell'esecuzione, nel limite massimo del 75% dell'iniziale importo garantito. Lo svincolo, nei termini e per le entità anzidetti, è automatico, senza necessità di benestare del committente, con la sola condizione della preventiva consegna all'Istituto garante, da parte dell'appaltatore o del concessionario, degli stati di avanzamento dei lavori o di analogo documento, in originale o in copia autentica, attestanti l'avvenuta esecuzione. L'ammontare residuo, pari al 25% dell'iniziale importo garantito, è svincolato secondo la normativa vigente. Sono nulle le eventuali pattuizioni contrarie o in deroga. Il mancato svincolo nei 15 giorni dalla consegna degli stati di avanzamento o della documentazione analoga costituisce inadempimento del garante nei confronti dell'impresa per la quale la garanzia è prestata.

La garanzia copre gli oneri per il mancato od inesatto adempimento.

Rimane salvo ed impregiudicato ogni migliore e maggiore diritto del Comune verso l'esecutore del servizio per quelle insolute obbligazioni od inadempienze il cui soddisfacimento non trovi capienza nell'importo della suddetta cauzione.

Qualora, entro il termine di 10 giorni dalla comunicazione di affidamento del servizio, l'assegnatario non dovesse presentare la cauzione definitiva oppure, per qualsiasi causa da esso dipendente, la stipulazione non potesse avere luogo nel giorno prestabilito, l'Amministrazione si riserva di assegnare il servizio ad altro soggetto.

Art.6 **Obblighi dell'affidatario**

Almeno il 30% dei dipendenti impiegati nell'attività assegnata dovranno essere persone svantaggiate sulle quali la cooperativa opera nei modi previsti per perseguire obiettivi di reinserimento lavorativo e sociale degli stessi;

L'affidatario dovrà comunicare, entro 10 giorni dalla comunicazione di affidamento, il nominativo del soggetto incaricato della gestione del servizio e della fatturazione, il numero di fax e/o la e-mail ove inoltrare tutte le comunicazioni relative all'esecuzione del servizio, nonché il recapito telefonico (anche di telefonia mobile) del referente responsabile della Cooperativa stessa, impegnandosi a comunicare tempestivamente eventuali variazioni al Comune di Genova.

Art.7 **Prevenzione infortuni e responsabilità**

Durante l'esecuzione del servizio, il Soggetto affidatario del servizio dovrà adottare tutti gli accorgimenti atti a garantire l'incolumità delle persone impiegate, nel rispetto del D.Lgs. 81/2008, e ss.mm.ii., nonché dei terzi, e ad evitare danni a beni pubblici e privati.

E' fatto tassativo obbligo all'affidatario – ferma restando la sua esclusiva responsabilità diretta verso il Comune o verso i terzi - di tenere comunque manlevato il Comune stesso, nonché il personale preposto alla sorveglianza degli interventi, assumendosi integralmente qualsiasi responsabilità civile per danni sia alle persone sia alle cose che potessero verificarsi, qualunque ne sia la natura e la causa, durante l'esecuzione del servizio, con l'intesa che rimarrà ad esclusivo carico di esso Soggetto affidatario il completo risarcimento dei danni stessi.

Il Comune di Genova è, e rimane, completamente estraneo a qualsiasi rapporto intercorrente tra l'Affidatario ed i terzi in ordine al servizio oggetto dell'affidamento, ed a quant'altro connesso alla sua esecuzione.

Il Comune (fermo restando l'obbligo tassativo del Soggetto affidatario di osservare scrupolosamente tutte le norme, prescrizioni di legge e di regolamenti, ordini delle competenti Autorità, già emanati o che potrebbero, anche in corso di esecuzione del servizio, essere successivamente emanati per la tutela ed il trattamento del personale dipendente, come pure l'obbligo di applicare il trattamento normativo ed economico previsto dai Contratti Collettivi Aziendali) rimane del tutto estraneo ai rapporti tra il Soggetto affidatario ed il personale da esso dipendente.

Art.8 **Oneri ed obblighi del soggetto affidatario**

1. Per l'esecuzione del servizio in oggetto, il soggetto assegnatario dovrà utilizzare esclusivamente proprio personale dipendente, fatto salvo quanto stabilito in materia di subappalto.

2. Prima di dar corso al servizio, il soggetto assegnatario dovrà far pervenire all'Area Tecnica del Municipio IV Media Val Bisagno l'elenco dei nomi delle persone che eseguiranno le operazioni ed il nominativo del Responsabile della Direzione Tecnica, per il quale si dovrà specificare anche la qualifica professionale. Eventuali modifiche di detto elenco dovranno essere comunicate all'Area Tecnica del Municipio IV Media Val Bisagno prima di eseguire i singoli interventi e prima dell'impiego operativo degli stessi addetti.

Il referente operativo dell'aggiudicatario dovranno disporre di un telefono cellulare il cui recapito dovrà essere comunicato al Direttore dell'esecuzione del contratto prima dell'inizio del servizio.

3. L'Appaltatore dovrà provvedere a quanto segue, sempre che la natura dei singoli interventi lo richieda, restando inteso che gli oneri conseguenti si intendono compensati

e quindi ricompresi nel corrispettivo contrattuale, fatto salvo quanto già valutato in materia di sicurezza (ai sensi del D.Lgs 81/2008):

- alla formazione, per ogni intervento richiesto, del cantiere adeguatamente attrezzato e recintato in relazione alla natura dell'intervento e in conformità alle vigenti disposizioni in materia;
- a mantenere nel territorio comunale un adeguato magazzino, ed essere reperibile direttamente, ovvero a mezzo del Direttore Tecnico del cantiere, al fine di consentire la tempestiva predisposizione, d'intesa con la Direzione lavori, degli eventuali provvedimenti che si rendessero necessari per cause di forza maggiore interessanti il cantiere di lavoro;
- alla fornitura ed al collocamento, nella zona dei lavori in corso, di una o più tabelle del tipo e delle dimensioni prescritte dalla Direzione lavori;
- ad ottenere la concessione dei permessi per occupazione temporanea di suolo pubblico, per passi carrabili, eventuali nulla osta per accesso in alveo, autorizzazione anche in deroga ai limiti massimi di esposizione al rumore di cui al D.P.C.M. dell'01 marzo 1991 e successive modificazioni, nonché ogni altra autorizzazione o concessione necessaria per la realizzazione dell'intervento ed a corrispondere le tasse ed i diritti relativi;
- alla conservazione del traffico nelle zone interessate dai lavori secondo le disposizioni della Direzione lavori e del Comando della Polizia Municipale, compresa l'eventuale installazione e gestione d'impianti semaforici provvisori, segnaletica orizzontale e verticale;
- alle opere provvisorie ordinate dalla Direzione lavori per garantire la continuità dei pubblici servizi, inclusi quelli d'emergenza, e del transito dei veicoli e dei pedoni;
- all'accertamento dell'esatta ubicazione di tutte le utenze pubbliche e private in sottosuolo e/o soprassuolo interessanti gli interventi in oggetto, intendendosi a carico dell'Appaltatore ogni onere e danno provocato ad esse;
- alla segnalazione e delimitazione diurna e notturna dei lavori e degli ingombri sulle sedi stradali nel rispetto del D.Lgs. n. 285 del 30 aprile 1992 "Nuovo codice della Strada" e dal D.P.R. 16 dicembre 1992 n. 495 "Regolamento per l'esecuzione del Nuovo Codice della Strada" e loro successive modificazioni ed integrazioni;
- al rispetto, per quanto applicabile in funzione degli interventi che saranno realizzati, della normativa tecnica e delle locali norme in materia edilizia e di igiene;
- al risarcimento dei danni di ogni genere ai proprietari i cui immobili fossero in qualche modo danneggiati durante l'esecuzione dei lavori.

4. E' obbligo del soggetto assegnatario:

- dare piena attuazione alle normative contrattuali e sindacali, nazionali e territoriali, proprie del settore;
- assumere a proprio esclusivo carico le spese relative ai contributi assicurativi assistenziali ed antinfortunistici, oltre ad idonea copertura assicurativa sul personale impiegato.

5. Sono ad esclusivo carico dell'Impresa assegnataria tutti gli oneri fiscali previsti dalla normativa vigente, compresa l'imposta di bollo e di registro, con la sola esclusione dell'IVA.

6. Sono parimenti a totale carico dell'Impresa tutte le eventuali spese inerenti alla stipulazione del contratto e tutte le spese necessarie.

7. E' fatto tassativo obbligo alla ditta assegnataria, fermo restando la sua esclusiva responsabilità diretta verso il Comune di Genova o verso terzi, di tenere comunque rilevato ed indenne, in qualunque tempo, il Comune stesso da ogni domanda dell'Autorità e dei terzi assumendosi integralmente qualsiasi responsabilità per danni a cose e persone che potessero verificarsi, qualunque ne sia la natura e la causa, durante l'esecuzione

dell'appalto, con l'intesa che rimarrà ad esclusivo carico della ditta stessa il completo risarcimento, senza che per ciò possa pretendere compensi od avanzare diritti nei confronti del Comune.

Art.9 **Esecuzione del servizio e penalità**

La prestazione dovrà essere effettuata su richiesta dell'Area Tecnica del Municipio mediante ordine, inoltrato anche solo a mezzo fax, e svolta, nei casi di urgenza, nella stessa giornata, e comunque non oltre le 48 ore dal ricevimento della richiesta di intervento.

Il servizio dovrà essere svolto con la massima diligenza, anche al fine di evitare eventuali danni all'Amministrazione o ai beni di Civica proprietà.

Le inadempienze relative all'erogazione del servizio – concernenti eventuali prestazioni non erogate, erogate in maniera difforme, ovvero produttive di danno - potranno essere contestate al Soggetto affidatario con le specifiche del caso.

Al Soggetto affidatario è concesso un termine di giorni dieci dal ricevimento della contestazione per presentare le proprie controdeduzioni e le giustificazioni addotte costituiranno oggetto di specifica successiva valutazione.

La penale eventualmente applicata sarà di importo pari alla prestazione non erogata o proporzionale all'inadempienza accertata.

Le penalità verranno detratte direttamente dall'importo delle fatture, fatta salva la facoltà di escussione della cauzione definitiva.

In ogni caso il pagamento della penale non esime il Soggetto affidatario dalle responsabilità che lo stesso viene ad assumere per gli eventuali danni causati nell'espletamento del servizio. Per il ripetersi di gravi e reiterate inadempienze, preve le formali contestazioni, il Municipio potrà dare corso al recesso anticipato dalla Convenzione, senza che alcun indennizzo sia dovuto al Soggetto affidatario, salvo ed impregiudicato invece qualsiasi ulteriore diritto che l'Amministrazione possa vantare nei confronti dello stesso.

Art.10 **Liquidazione e pagamenti**

Il pagamento verrà effettuato in tre rate entro 30 giorni dalla data di ricezione del relativo documento di spesa e subordinatamente alla verifica dello stato di avanzamento dei lavori e della previa regolare esecuzione del servizio.

La prima e seconda rata, per interventi effettuati entro il 31/12/2020, per un importo complessivo di € 31.845,26, la terza rata a fine contratto, nell'anno 2021, per un importo massimo di € 1.639,34; la prima rata del 2020, a richiesta, al raggiungimento di un importo di lavori eseguiti di almeno € 16.000,00.

Solamente allorché il Municipio avrà acquisito il Documento Unico di Regolarità Contributiva (D.U.R.C) e non siano emersi da esso irregolarità, verrà emesso pertinente il mandato di pagamento.

E' fatto obbligo al Soggetto affidatario di allegare, di volta in volta, a ciascun documento di spesa, una nota di dettaglio con i servizi e le prestazioni resi nel periodo di riferimento.

Ai sensi dell'art. 25 del D.L. n. 66 /2014, dal **31 marzo 2015** la Pubblica Amministrazione non può più ricevere o pagare fatture in formato cartaceo pertanto le fatture intestate agli Uffici di questo Municipio nel formato Fattura PA, dovranno essere trasmesse tramite il Sistema di Interscambio, come da L. n. 244/2007 art. 1, commi da 209 a 213 e D.M. 3 aprile 2013, n. 55. Il pagamento delle fatture sarà effettuato dalla Civica Tesoreria in conformità delle vigenti normative in materia ivi compreso il D.Lgs. 231/2002.

Le fatture, intestate al MUNICIPIO IV MEDIA VAL BISAGNO – DIREZIONE 304 – Codice Fiscale 00856930102, dovranno riportare il codice identificativo: **LILZOO**, il codice C.I.G. relativo all'appalto, nonché il numero d'ordine relativo alla fornitura.

La liquidazione degli importi delle forniture avverrà mediante emissione di mandato da predisporre a cura del Municipio IV Media Val Bisagno, previo accertamento della conformità delle forniture eseguite e della regolarità delle fatture presentate.

E' richiesto l'adempimento da parte dell'appaltatore degli obblighi di tracciabilità finanziaria di cui alla Legge n. 136/2010.

Art.11 Cessione del credito

E' consentita la cessione del credito già maturato, purché la stessa sia stata regolarmente notificata alla Civica Amministrazione e dalla stessa accettata.

Art.12 Divieto di subentro nel rapporto convenzionale

E' vietato il subentro, totale o parziale, di altri soggetti nel rapporto convenzionale. Il Municipio si riserva di recedere unilateralmente dal rapporto convenzionale qualora, per colpa del Soggetto affidatario, dovessero essere riscontrate violazioni all'obbligo di cui sopra, ovvero in presenza di interposte persone nel rapporto convenzionale non autorizzate od estranee al rapporto instaurato con il Municipio stesso, restando impregiudicato il diritto di ripetere ogni eventuale danno dipendente dalle azioni anzi dette.

Art.13 Subappalto

Ai sensi dell'art. 105 del D.Lgs. n. 50/2016, e ss.mm.ii., qui richiamato in via analogica, e' consentito il subappalto, purché nell'offerta venga chiaramente indicata la parte del servizio che il Soggetto partecipante intenda eventualmente subappaltare a terzi. Resta inteso che la quota complessivamente subappaltata non deve essere in ogni caso superiore al 30% del valore di quanto assegnato al Soggetto affidatario.

Art.14
Spese

Tutte le spese inerenti e conseguenti al presente servizio, nonché tutti gli oneri, le imposte e tasse relative, sono a carico del Soggetto affidatario.

Art.15
Rinvio ad altre norme

Per quanto non previsto nel presente Capitolato, trovano applicazione le norme del Regolamento sulla Cooperazione Sociale del Comune di Genova, approvato con Deliberazione del C.C. n. 123 del 08/10/2001, del Capitolato Generale per gli Appalti dei Lavori e delle Forniture del Comune di Genova, del Regolamento a Disciplina dell'Attività Contrattuale del Comune di Genova, approvato con Deliberazione del C.C. n. 20 del 28 aprile 2011, e, in quanto applicabili, le norme del Codice Civile.

Art.16
Foro competente

Per ogni controversia derivante dall'esecuzione del servizio disciplinato dal presente documento è competente il foro di Genova.

AII. 1

Aree Verdi

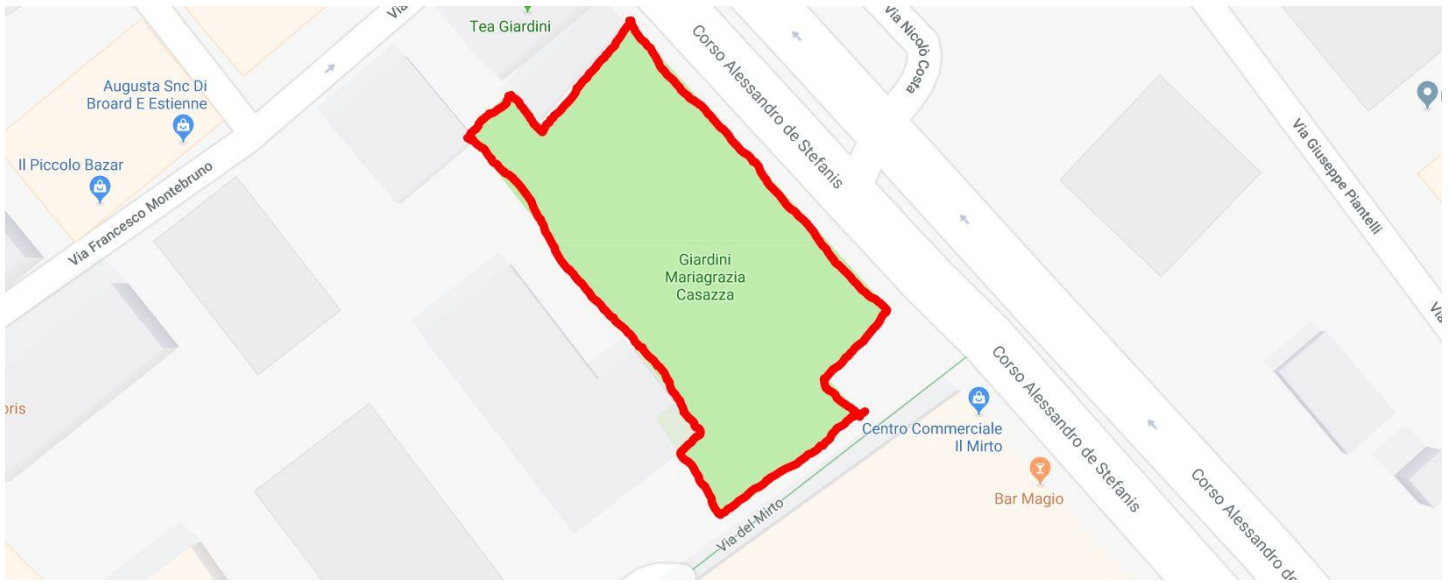

Giardini Casazza (Giardini Mirto): n. 4 sfalci per anno, n. 2 svuotamento cestini a settimana per 1 anno



Giardini Casazza (Giardini Mirto): n. 4 sfalci per anno, n. 2 svuotamento cestini a settimana per 1 anno

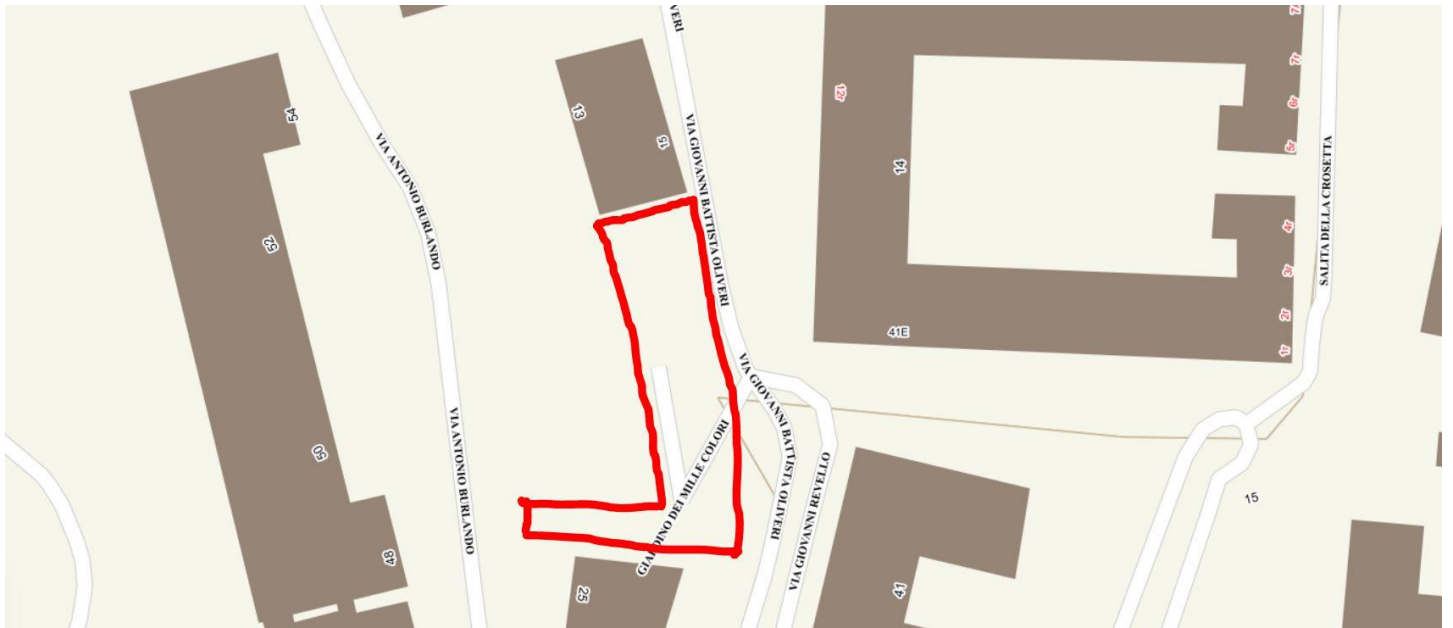

Giardino dei Mille Colori (Circolo dei Trenta Via Burlando 25): n. 2 svuotamento cestini a settimana per 1 anno



Giardino dei Mille Colori (Circolo dei Trenta Via Burlando 25): n. 2 svuotamento cestini a settimana per 1 anno

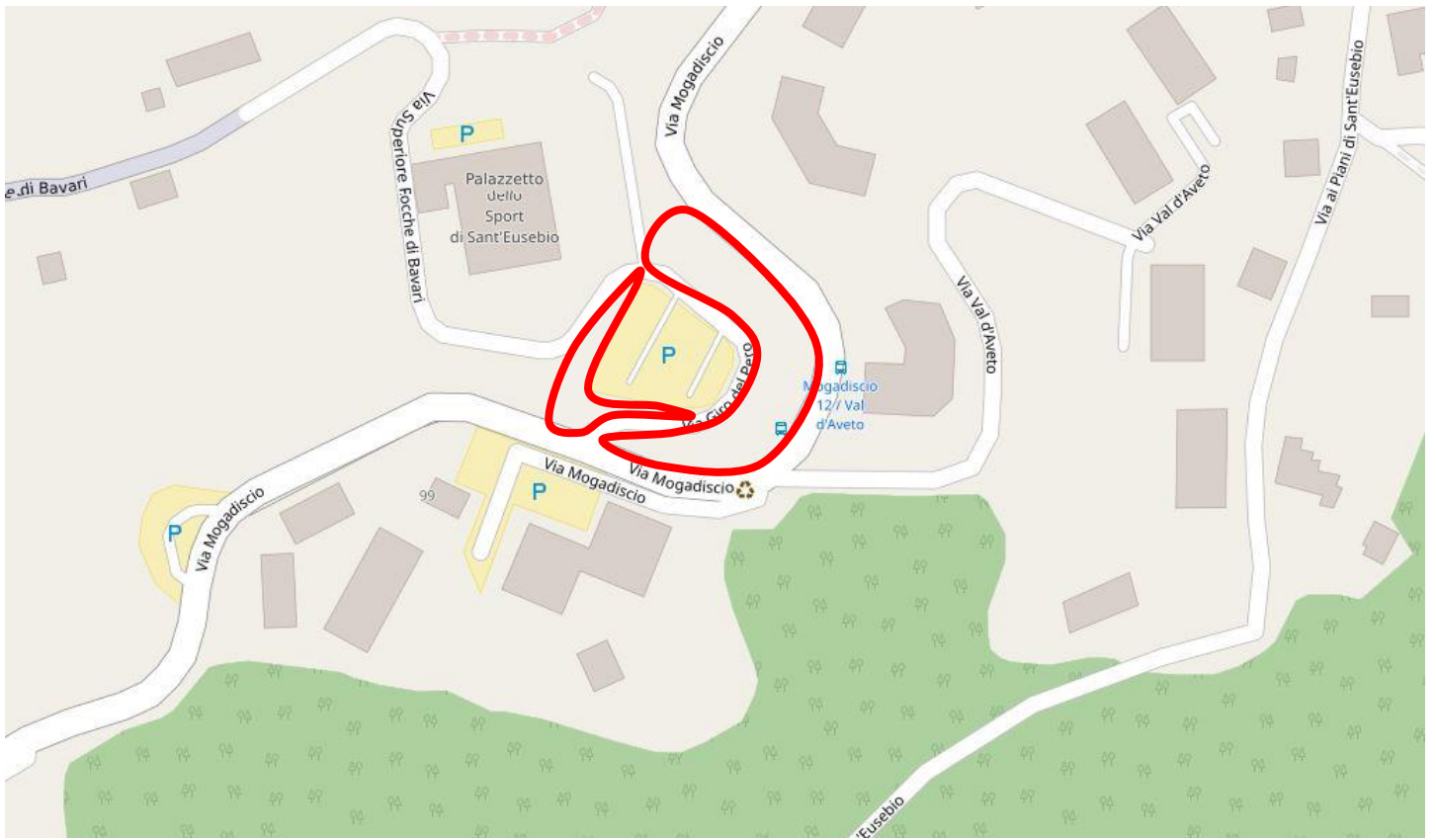

Aiole e scarpata a monte del posteggio Palestra Sant'Eusebio (Via Giro del Pero)

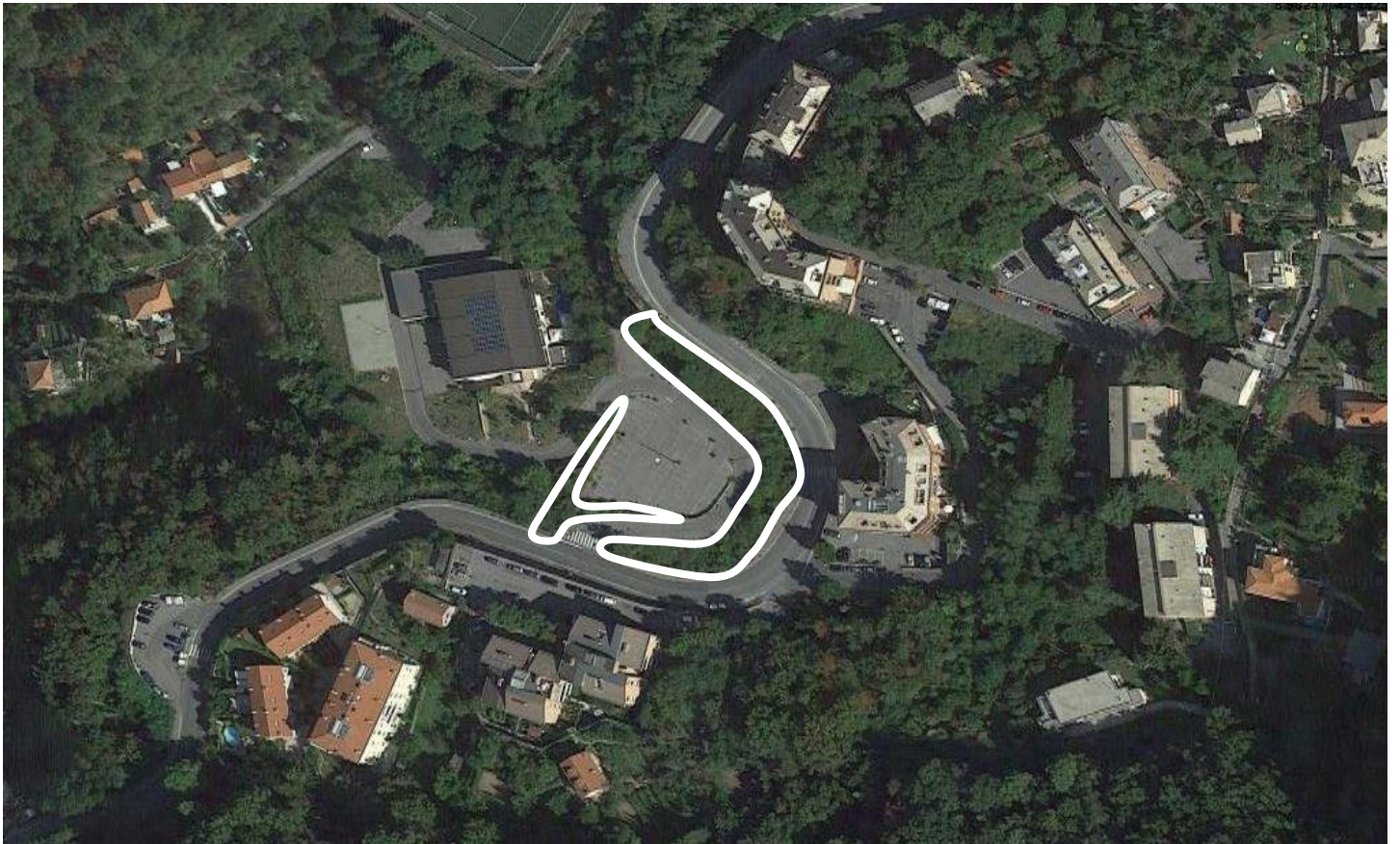

Aiole e scarpata a monte del posteggio Palestra Sant'Eusebio (Via Giro del Pero)

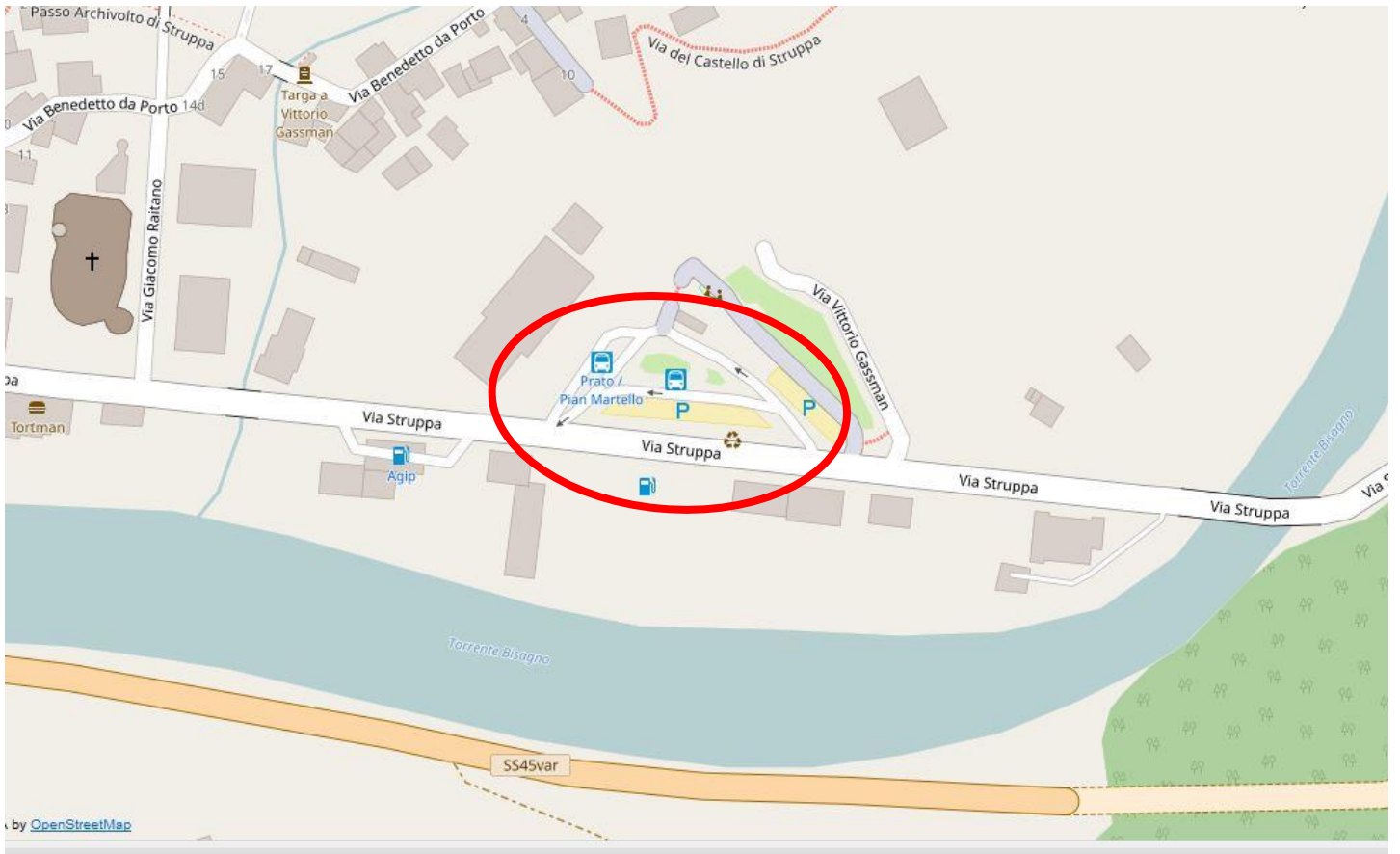

Piazzale Brigata Volante Severino



Piazzale Brigata Volante Severino

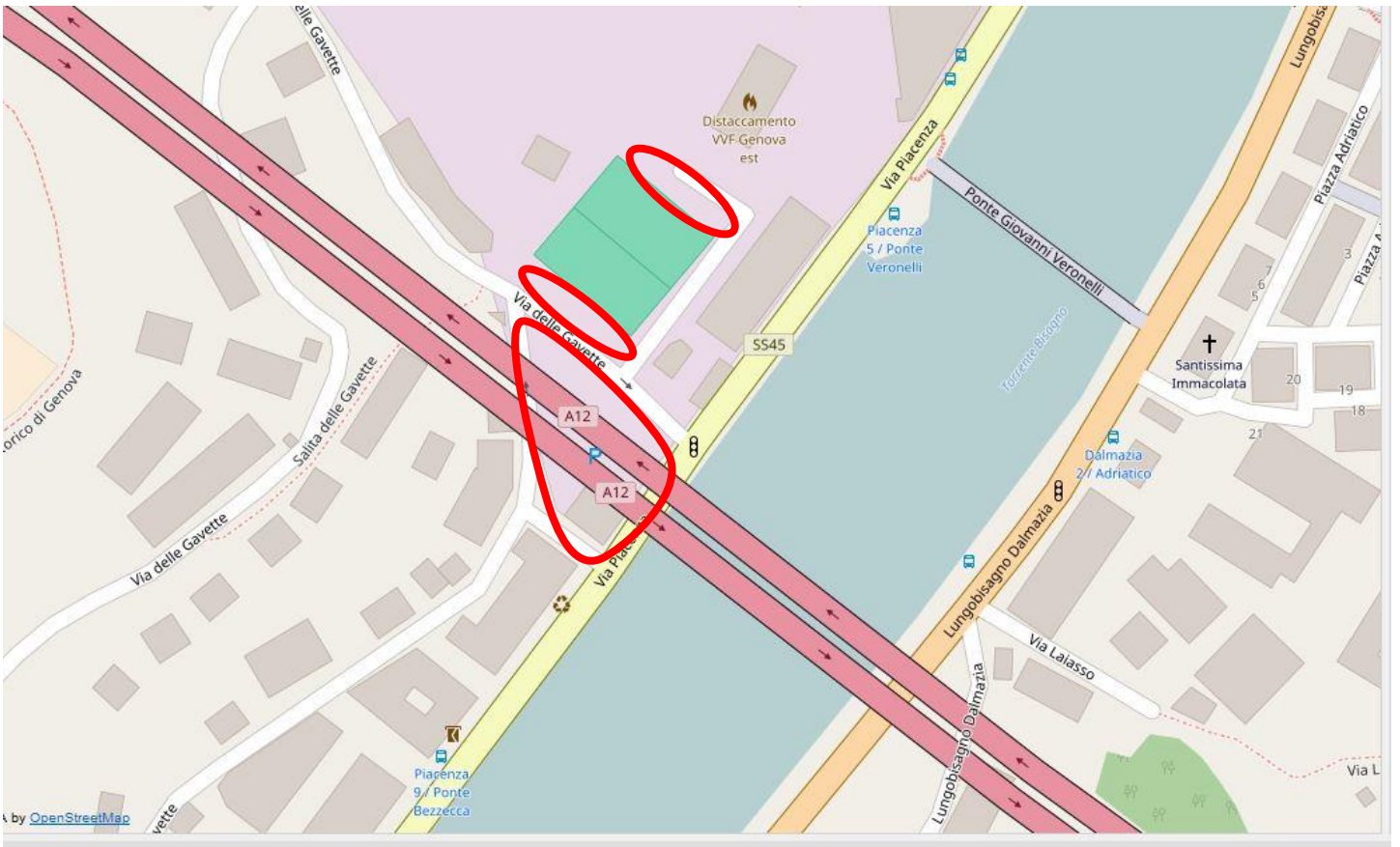

Parcheggio Gavette



Parcheggio Gavette

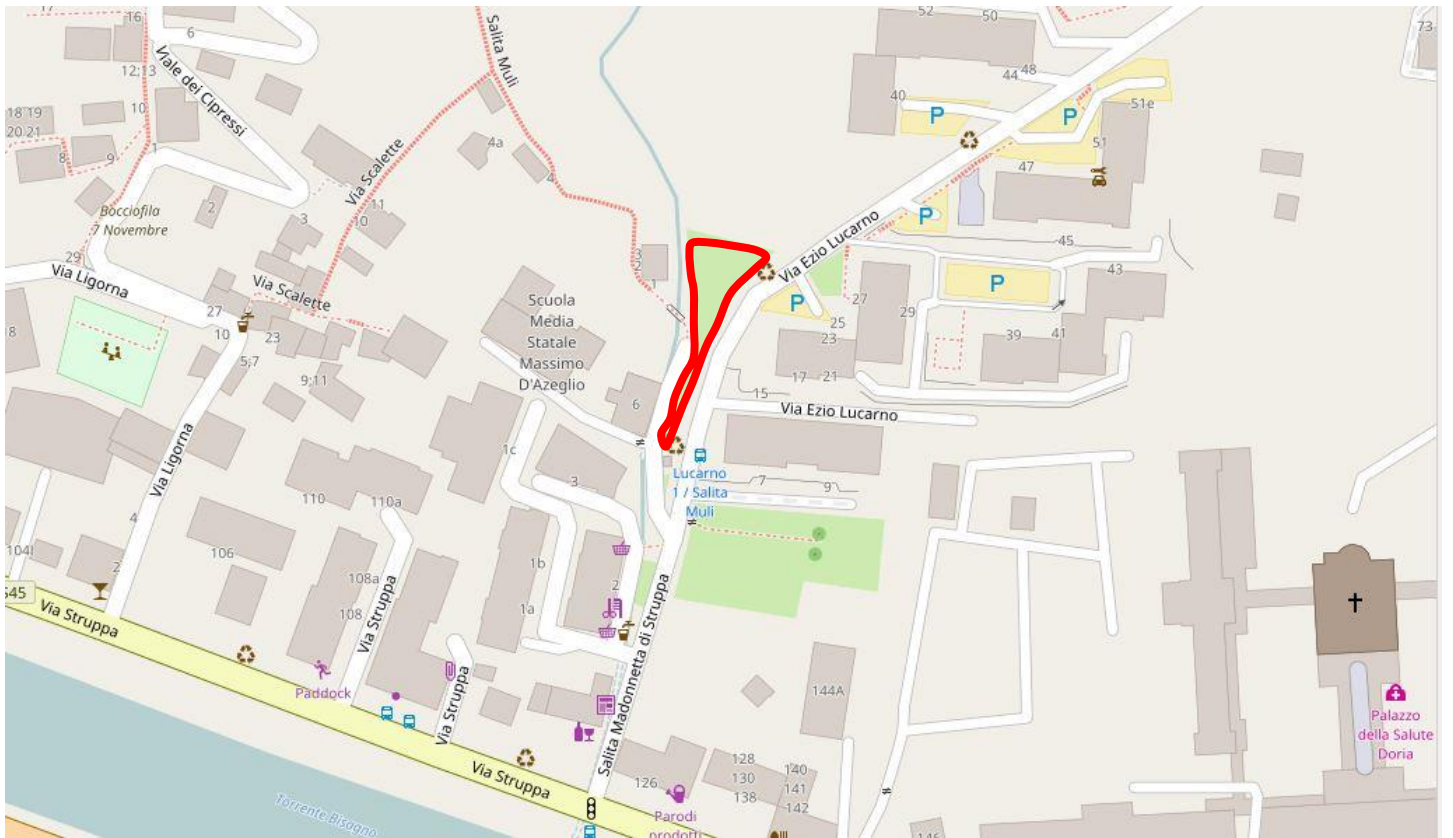

Terreno incolto Via Lucarno, inizio lato sinistro, sopra Scuola d'Azeglio Mappale 532



Terreno incolto Via Lucarno, inizio lato sinistro, sopra Scuola d'Azeglio Mappale 532

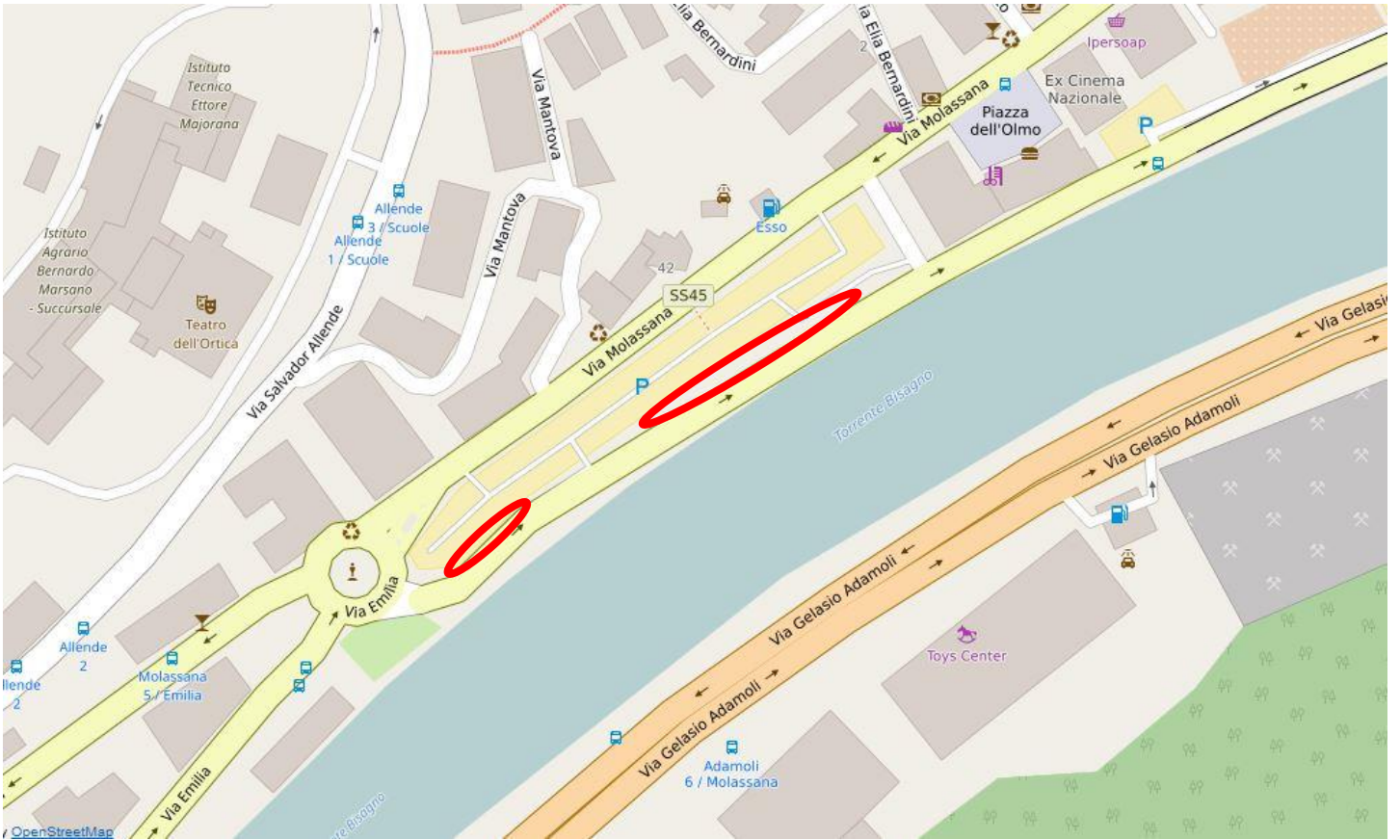

Aiole Nuova Strada Olmo



Aiole Nuova Strada Olmo

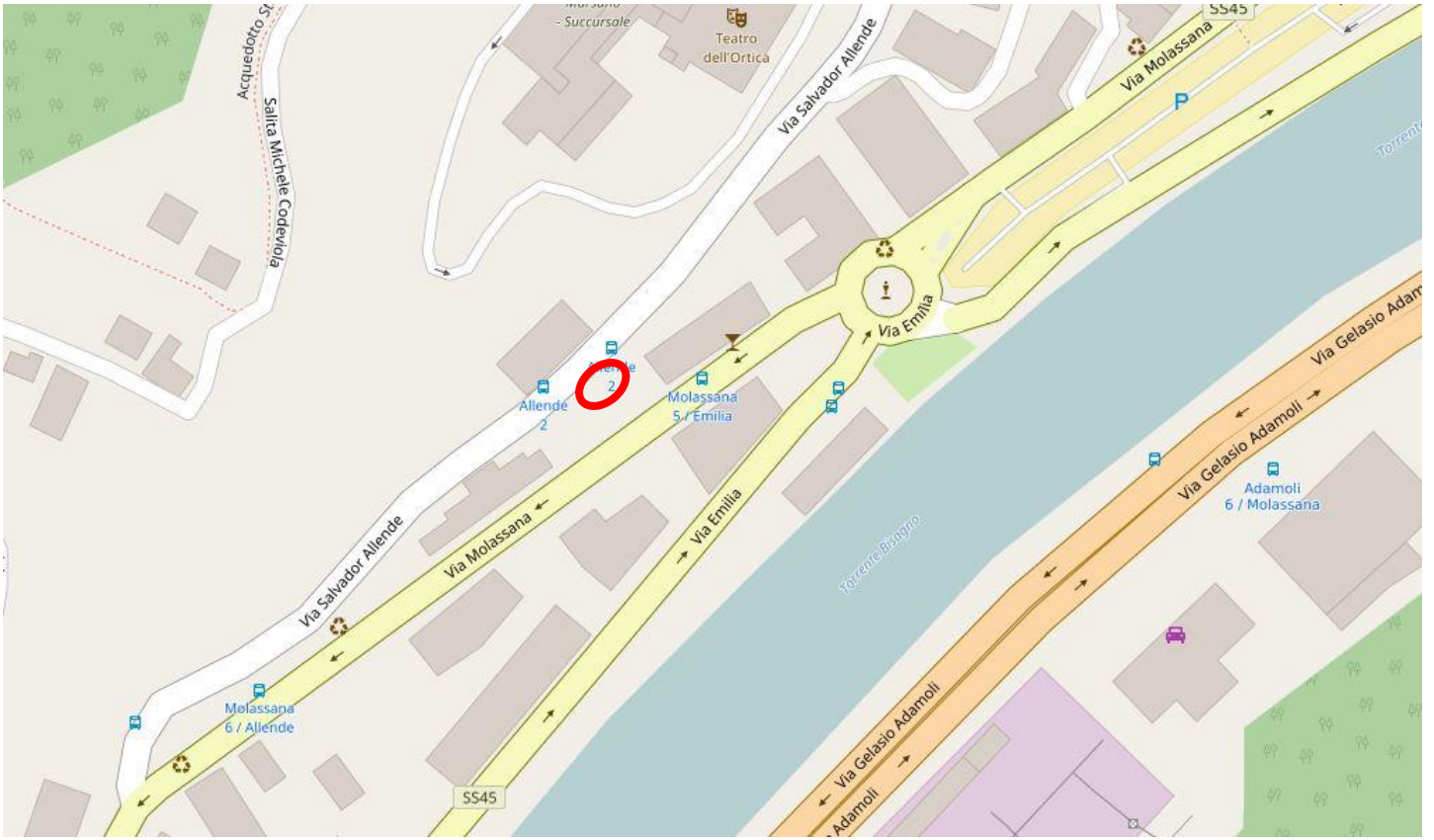

Scarpata vicino a scaletta Via Allende – Via Molassana Mappale 791

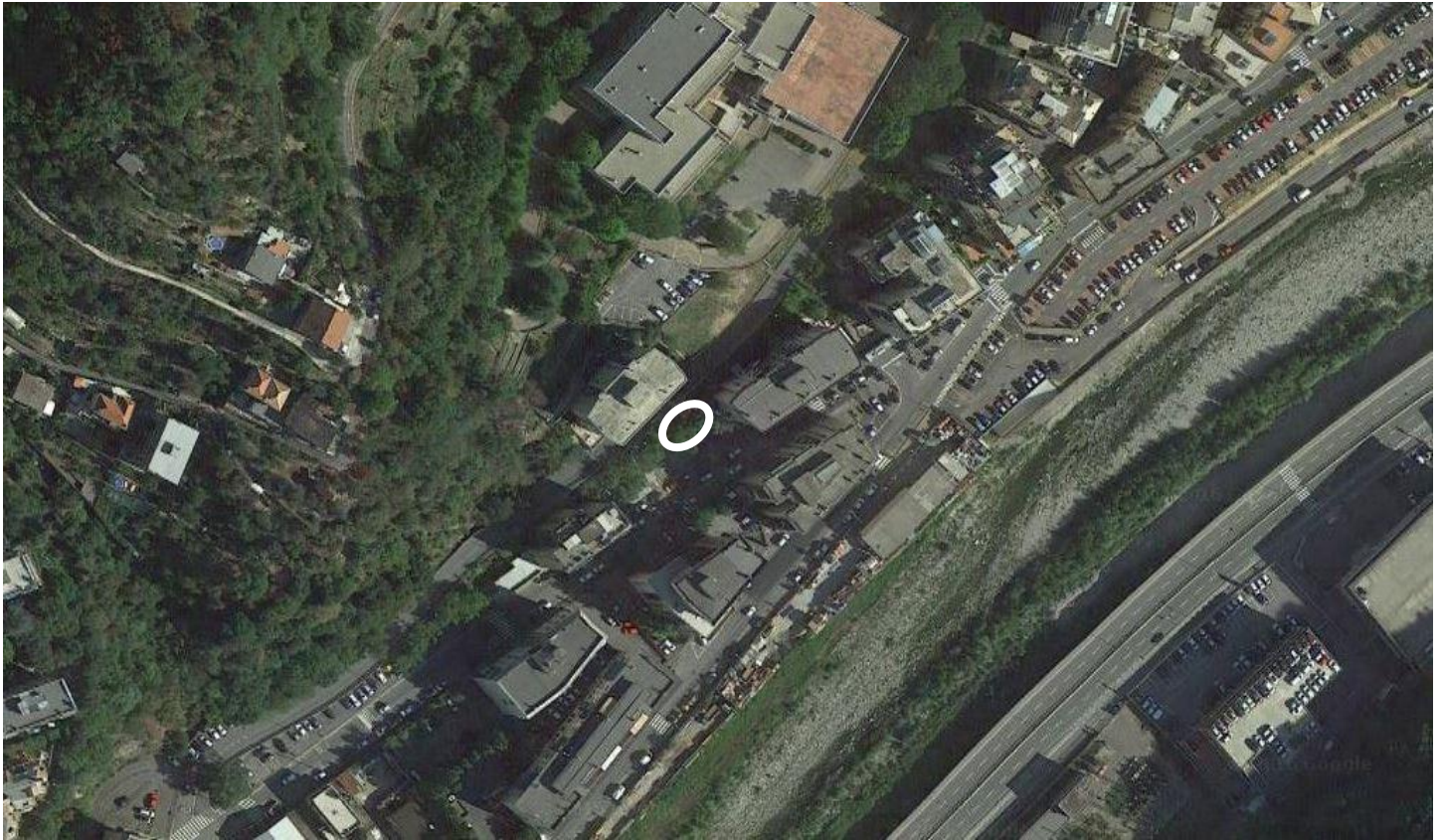

Scarpata vicino a scaletta Via Allende – Via Molassana Mappale 791

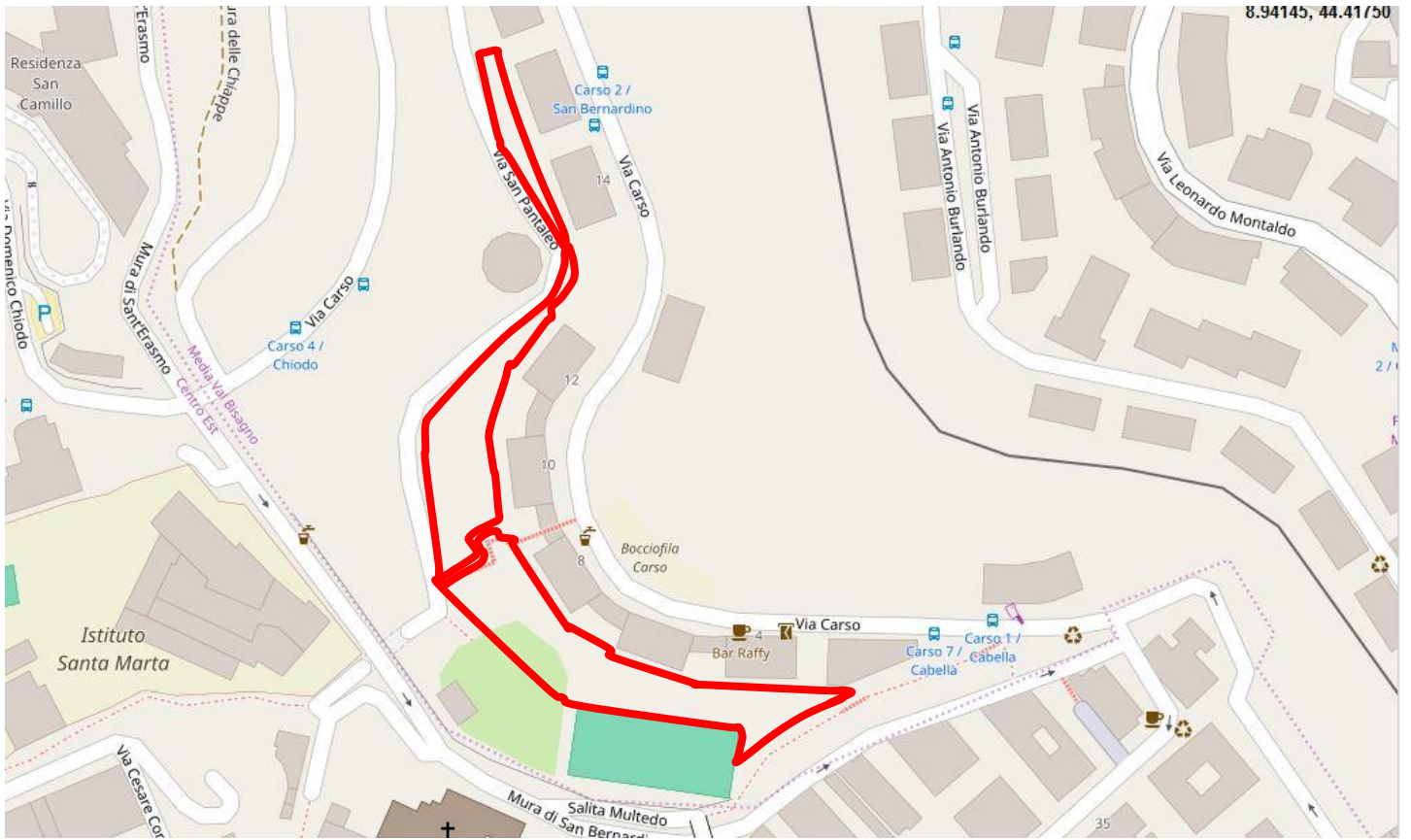

Via Carso – San Bernardino

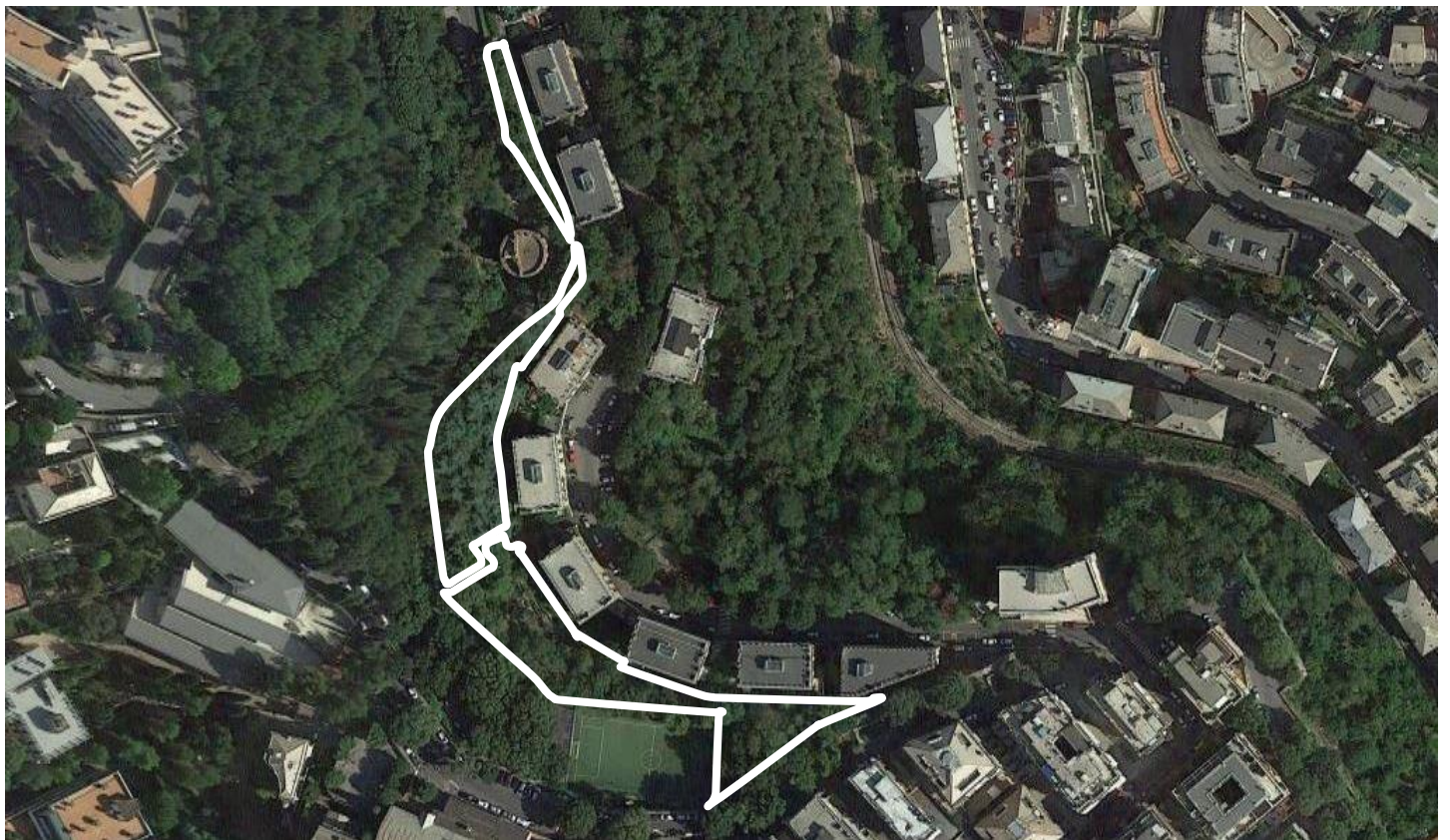

Via Carso – San Bernardino

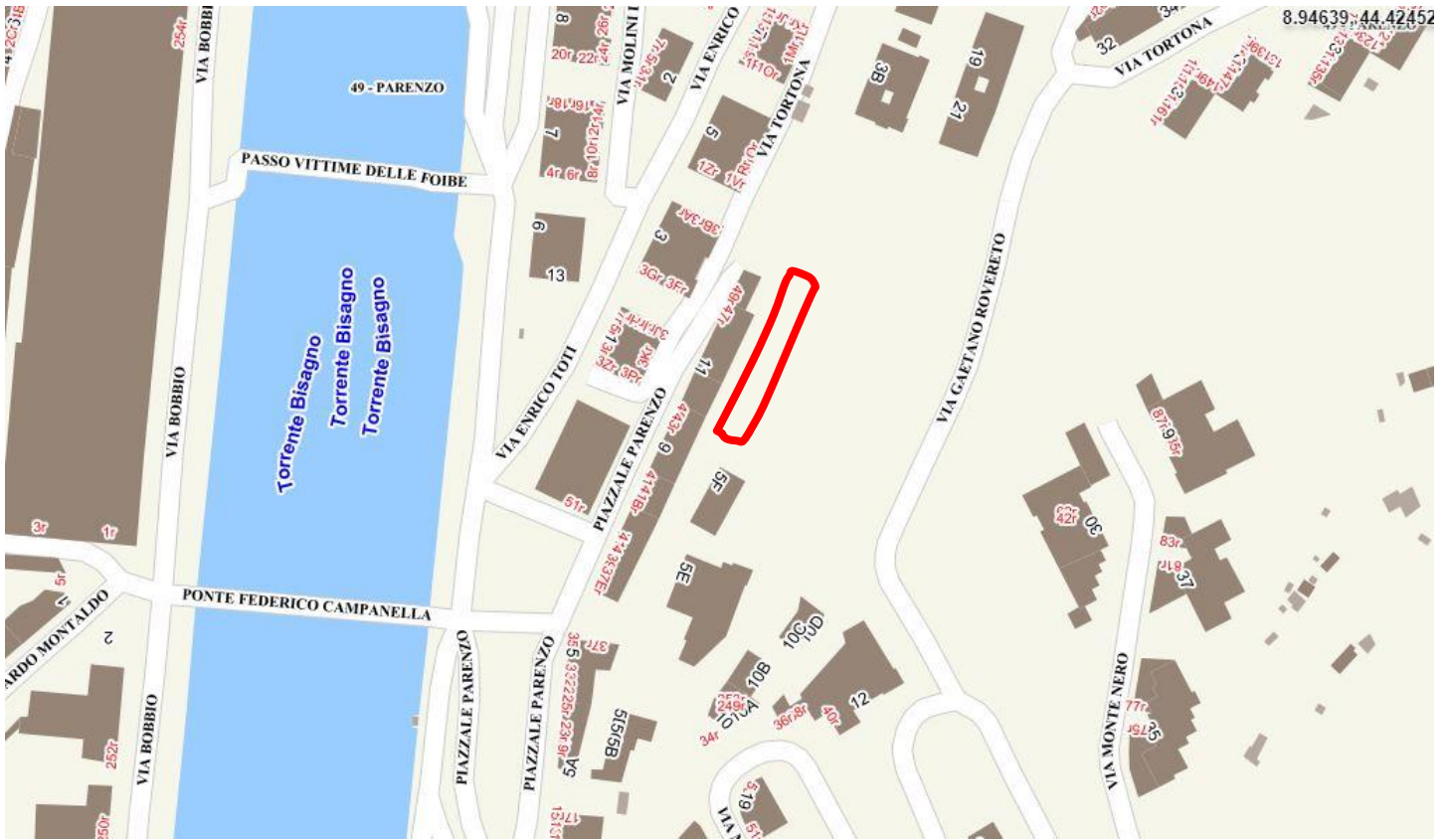

Scarpata dietro il civico 11 di Piazzale Parenzo



Scarpata dietro il civico 11 di Piazzale Parenzo

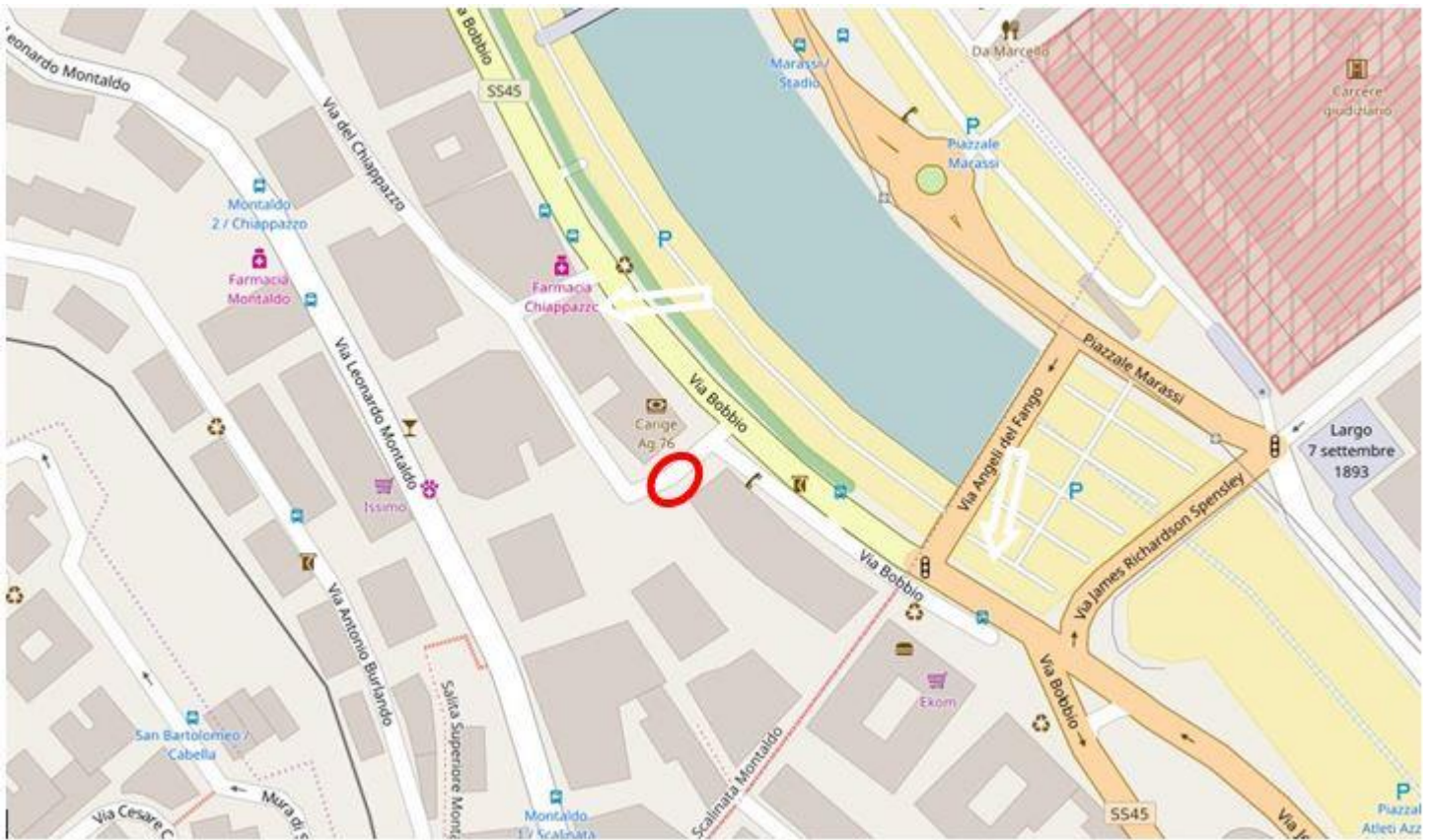

Via Bobbio scarpata dopo il civico 4 – Mappale 334



Via Bobbio scarpata dopo il civico 4 – Mappale 334



Scarpata Via Tortona - Via Rovereto



Scarpata Via Tortona - Via Rovereto



Scarpata tra Via Burlando 11 -19 e Via Montaldo (tratto largo 5 metri prospiciente le case)



Scarpata tra Via Burlando 11 -19 e Via Montaldo (tratto largo 5 metri prospiciente le case)

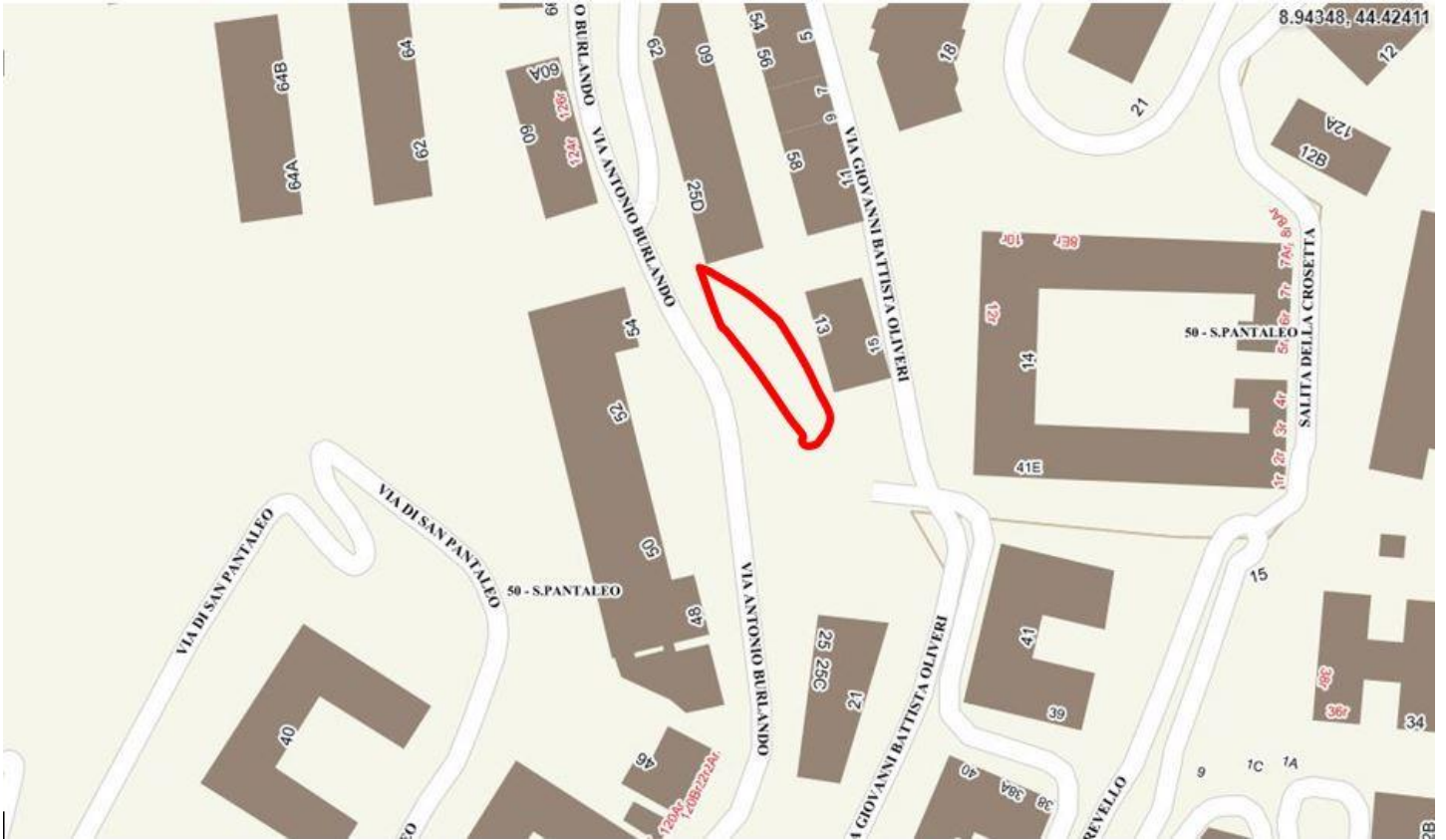

Circolo dei Trenta tratto Acquedotto Storico sotto il parcheggio - Mappale 184



Circolo dei Trenta tratto Acquedotto Storico sotto il parcheggio - Mappale 184

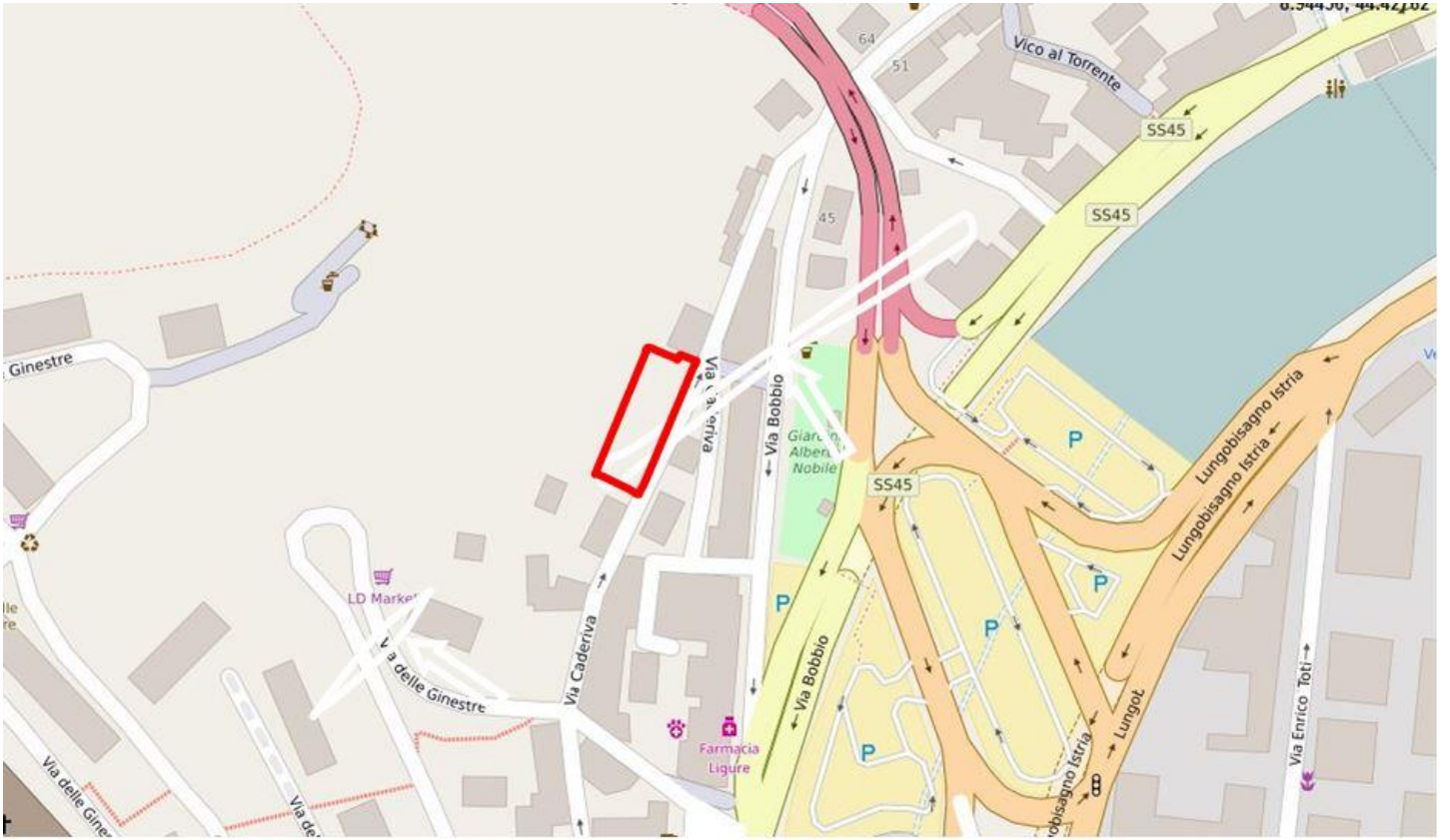

Terreni incolti Via Caderiva Mappale 43



Terreni incolti Via Caderiva Mappale 43



Aiole Cimitero Via Olivo compreso tratto su Civico Acquedotto Storico



Aiole Cimitero Via Olivo compreso tratto su Civico Acquedotto Storico

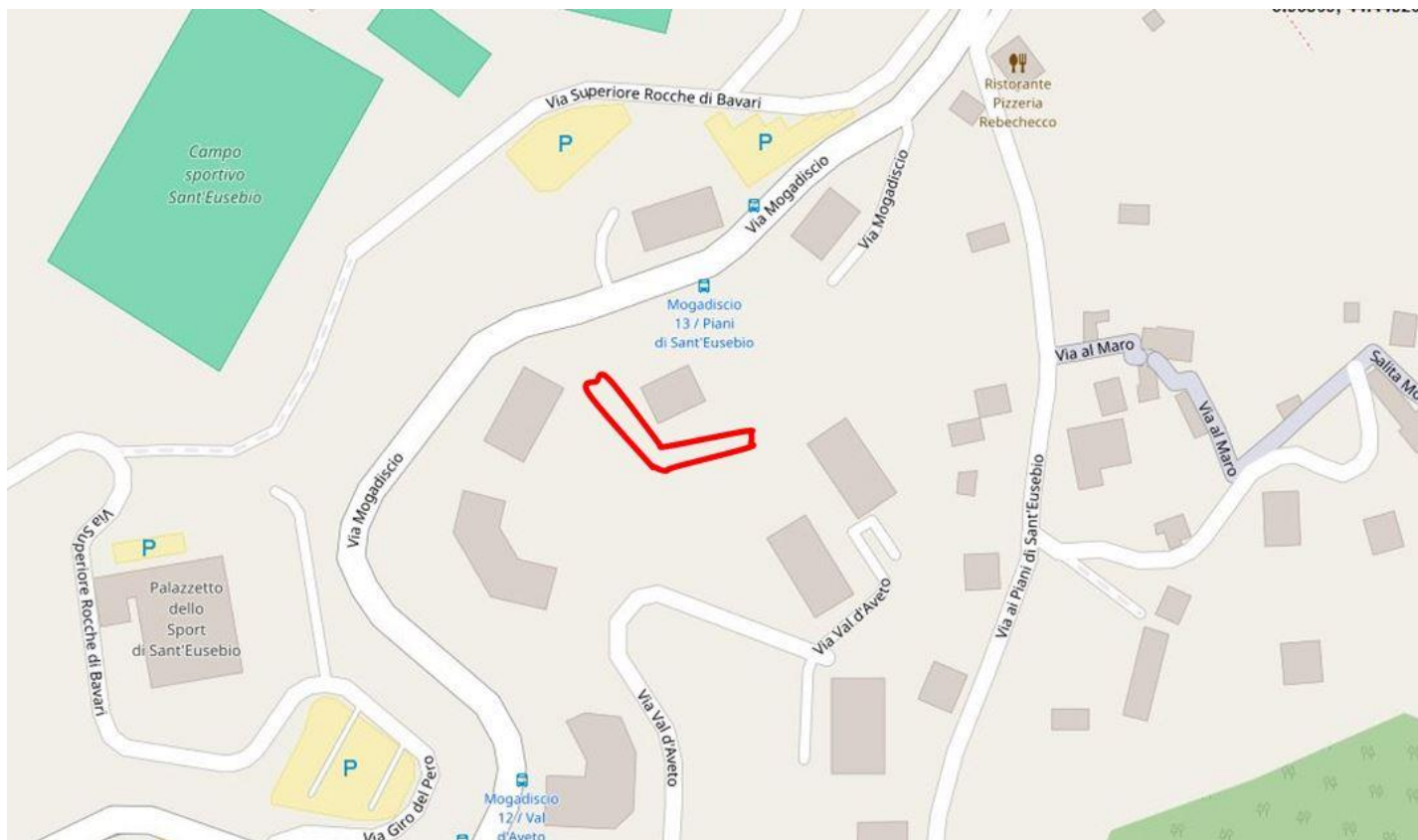

Terreno incolto Via Val d'Aveto Mappali 1156-1159-1169-1470-1479 (3 metri dal confine)



Terreno incolto Via Val d'Aveto Mappali 1156-1159-1169-1470-1479 (3 metri dal confine)

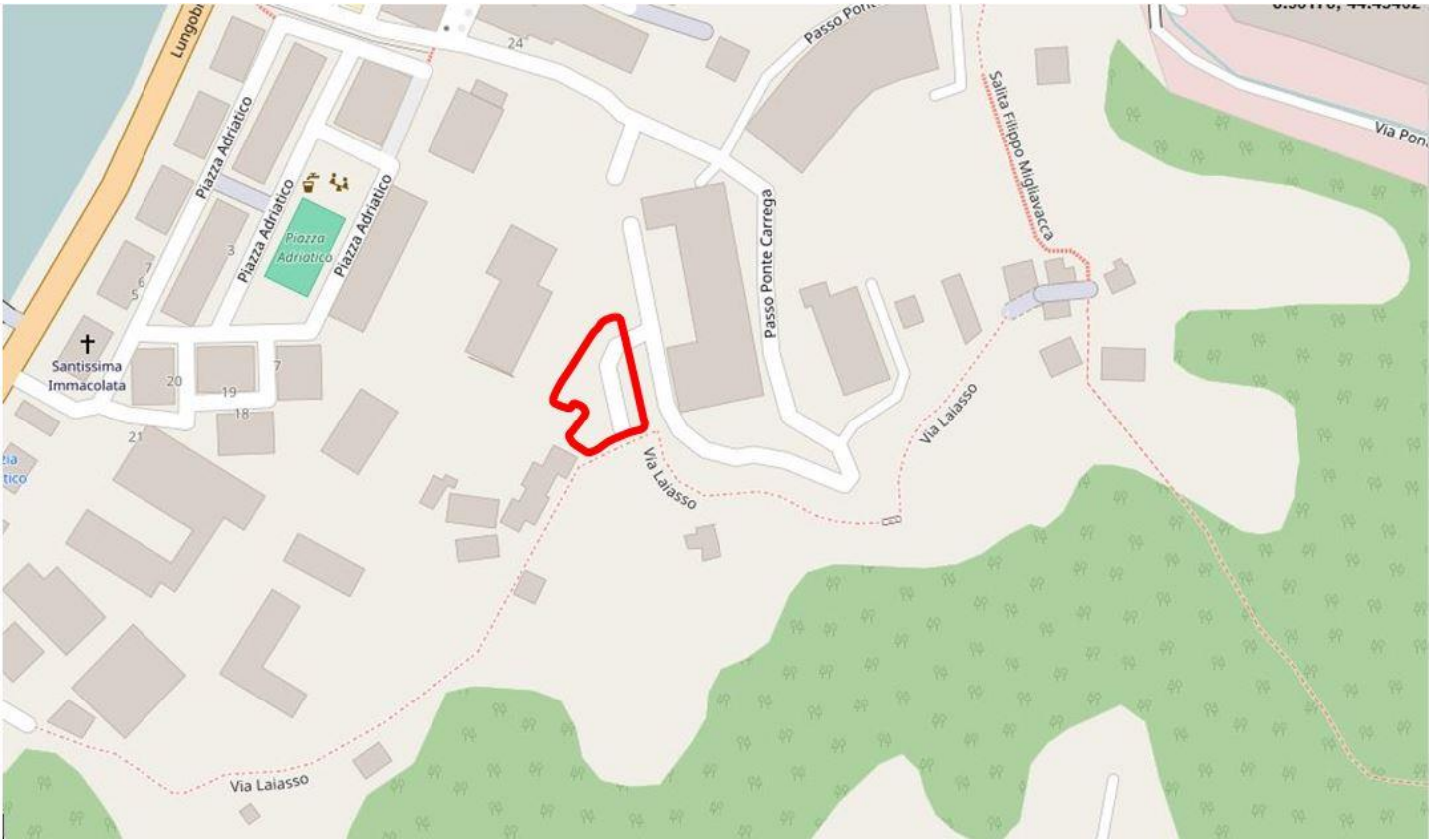

Aiole Via Laiasso posteggio

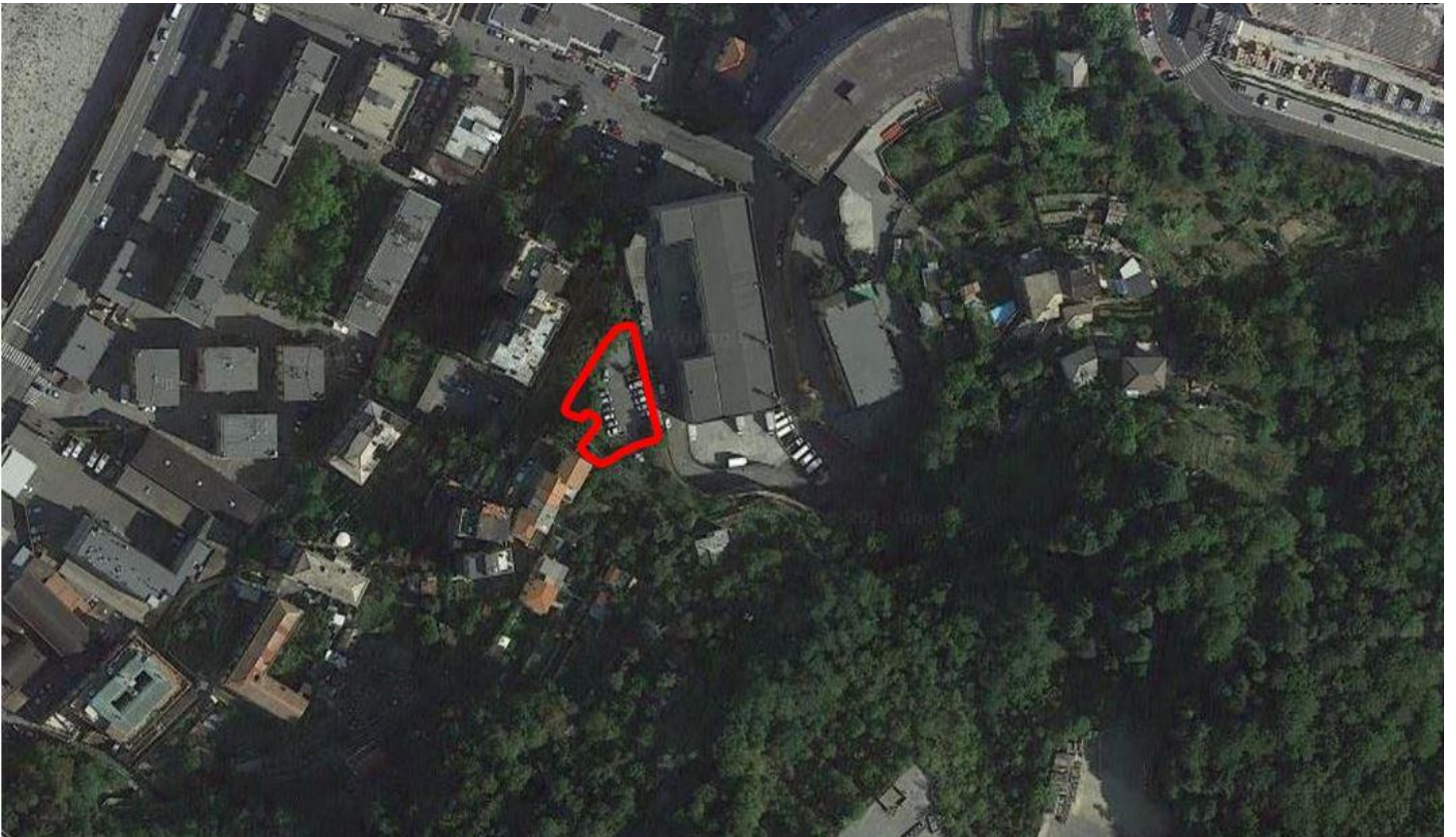

Aiole Via Laiasso posteggio

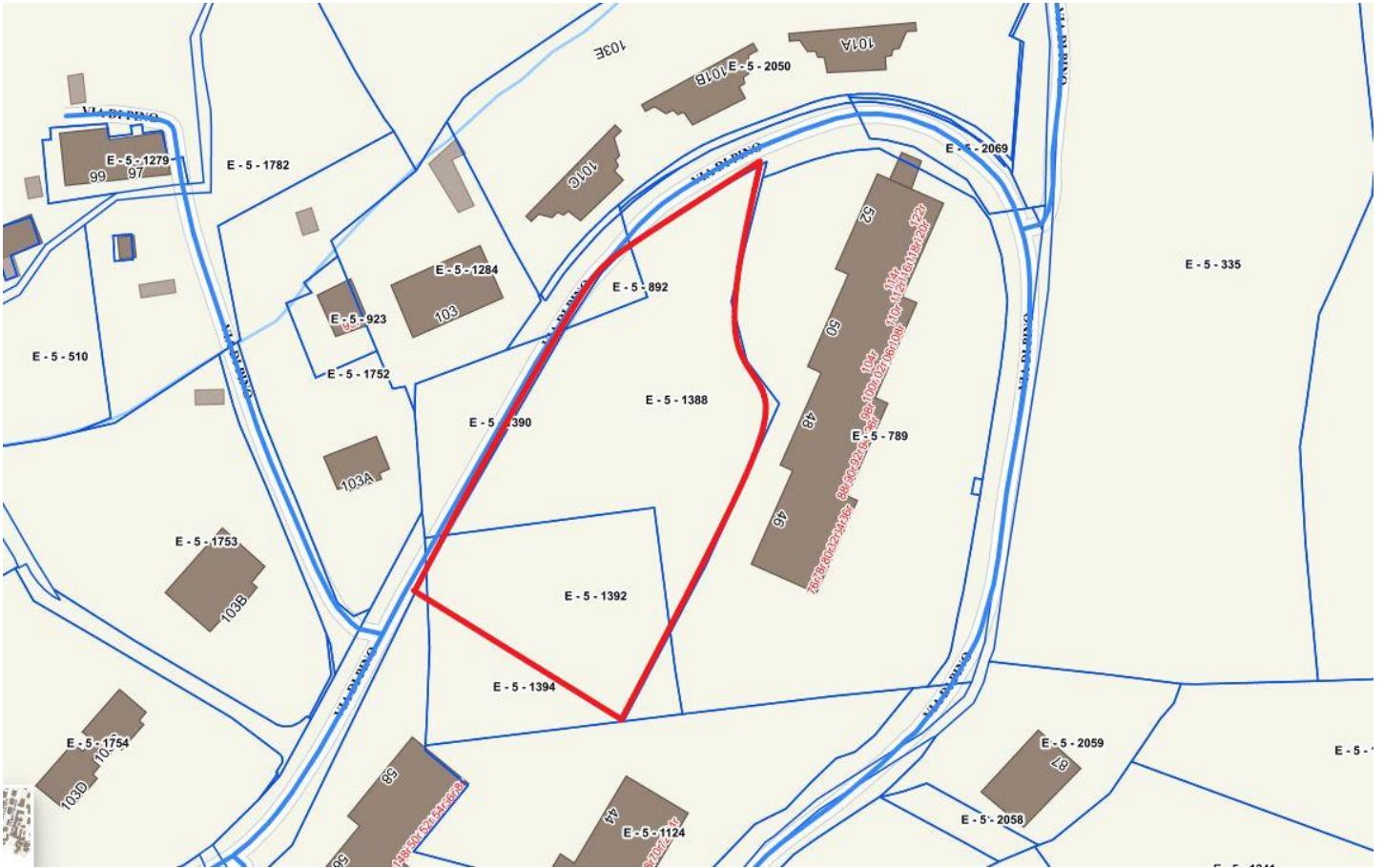

Giardini Pino La Piana – Via di Pino

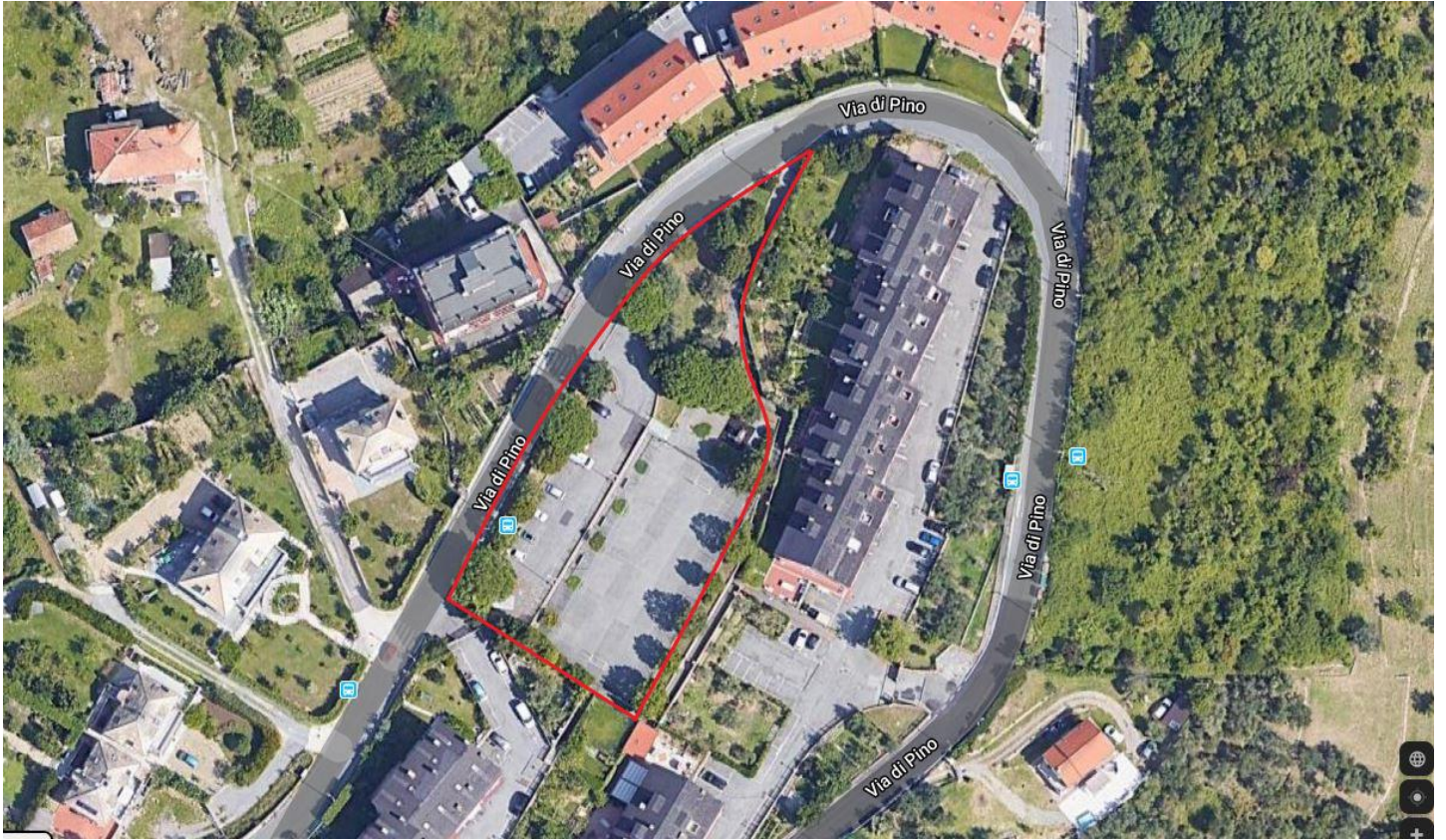

Giardini Pino La Piana – Via di Pino



Via Toti area cani

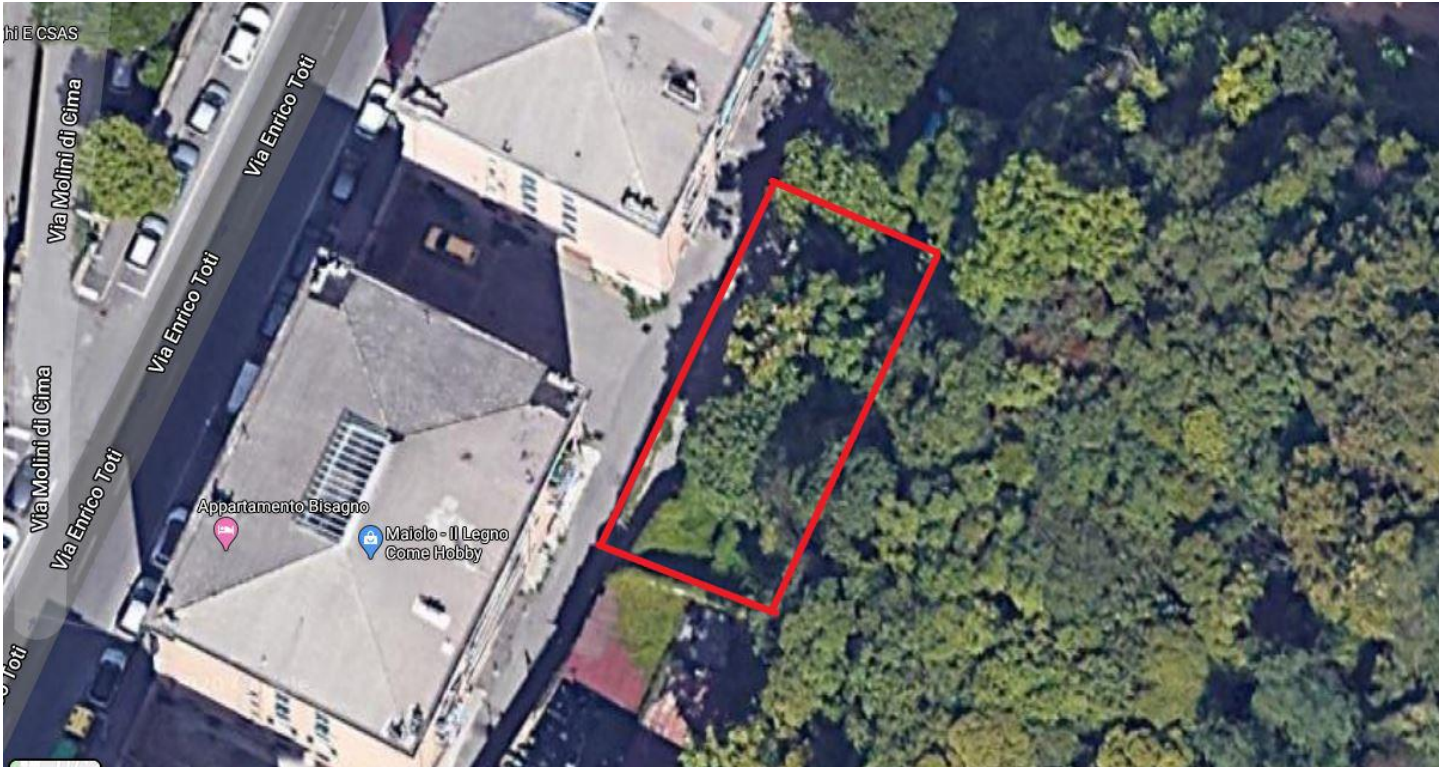

Via Toti area cani



Via delle Gavette – terreno dopo il gattile



Via delle Gavette – terreno dopo il gattile

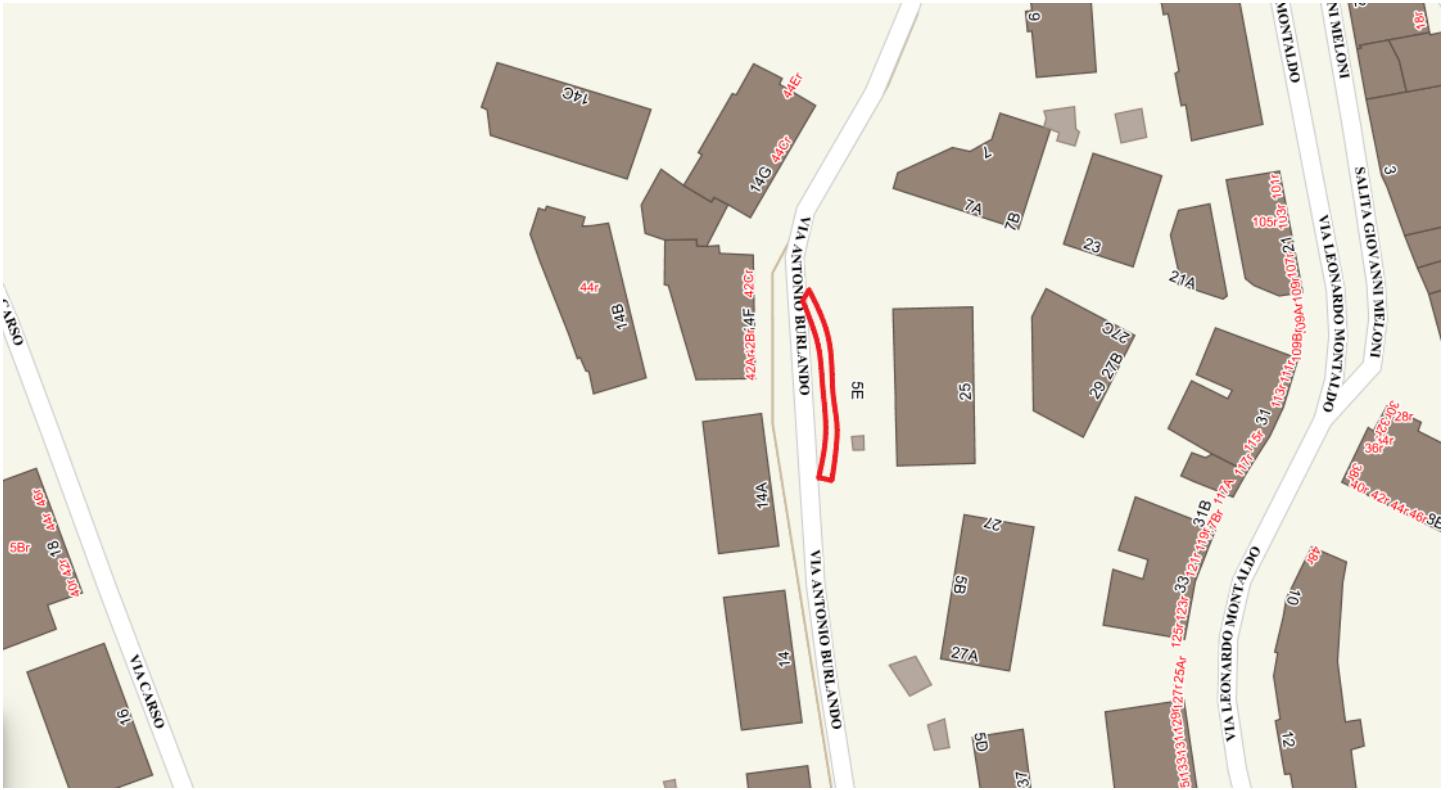

Civico Acquedotto Storico di fronte il civico 5 D di Via Burlando

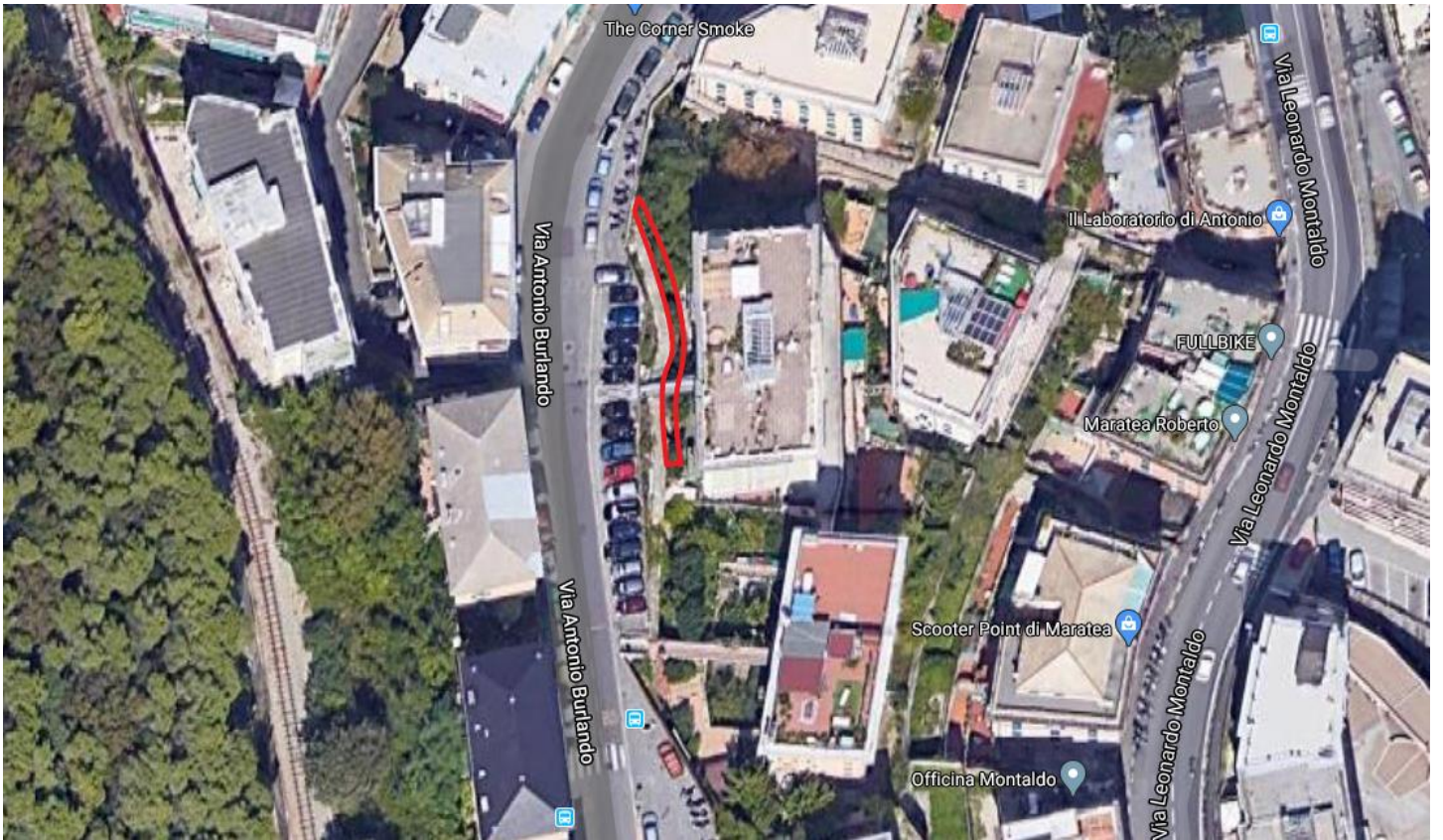

Civico Acquedotto Storico di fronte il civico 5 D di Via Burlando

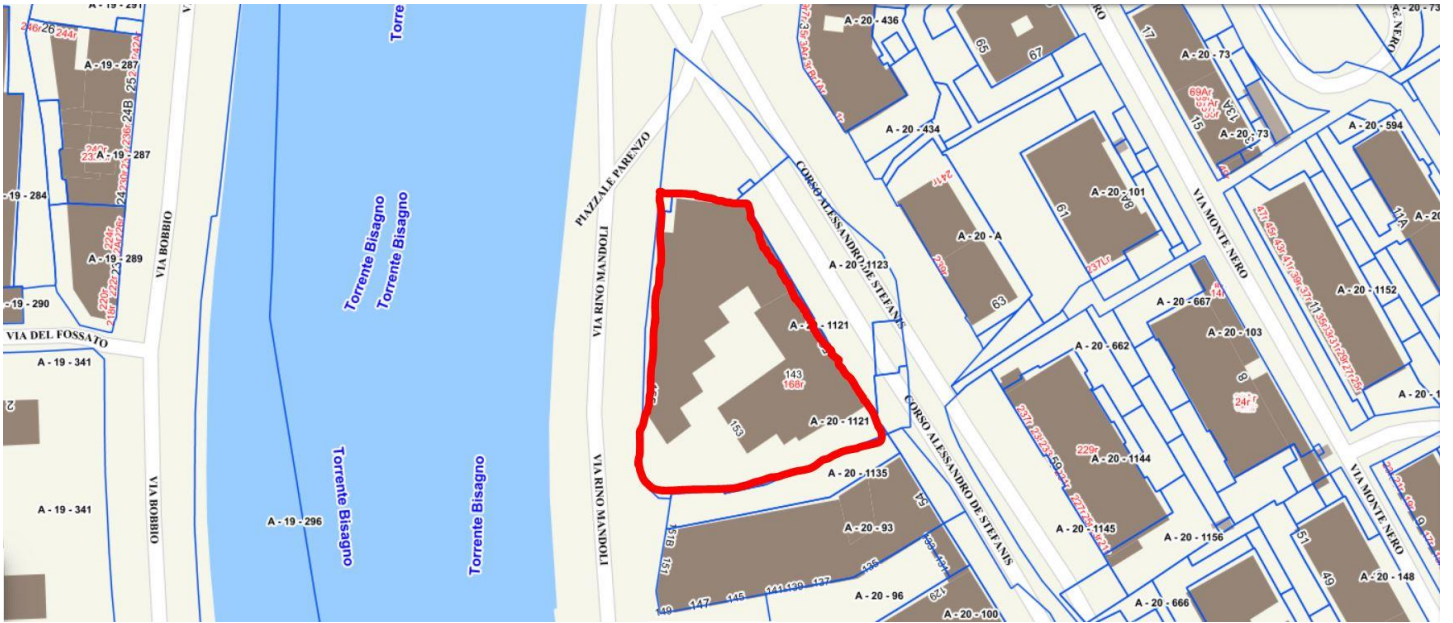

Scuola Cantore Corso De Stefanis 56



Scuola Cantore Corso De Stefanis 56



Scuola Cicogna Via Piacenza 25

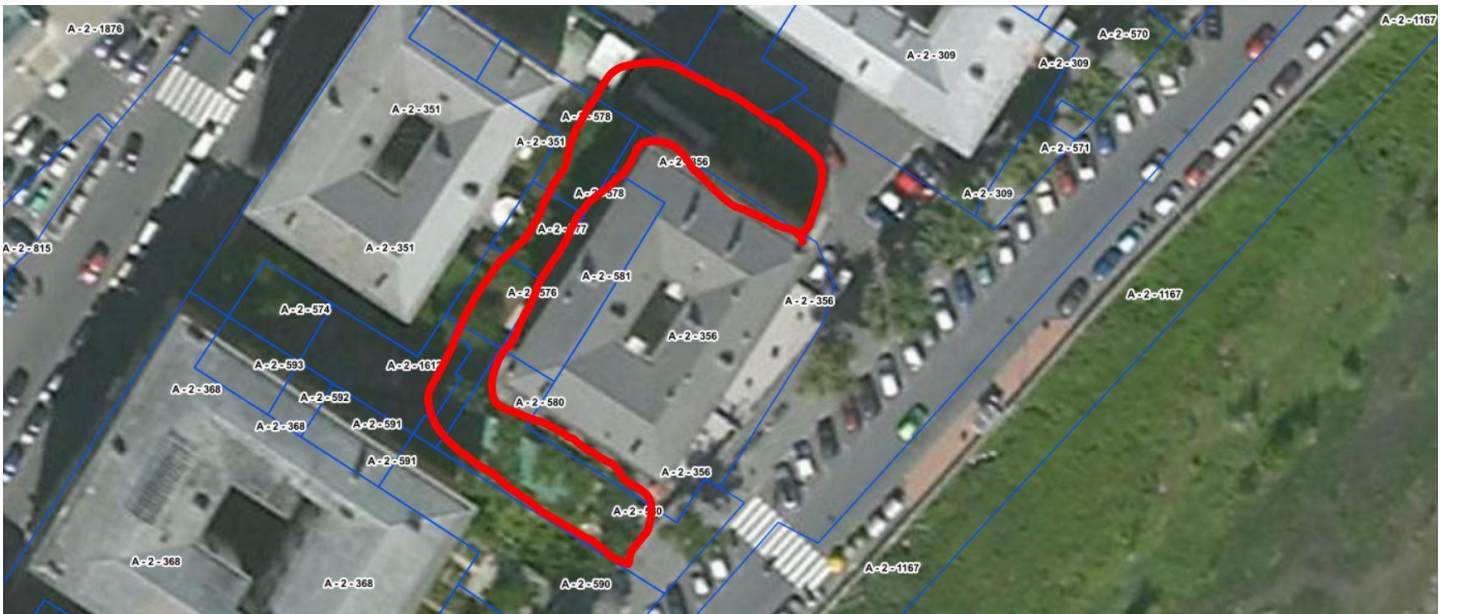

Scuola Cicogna Via Piacenza 25

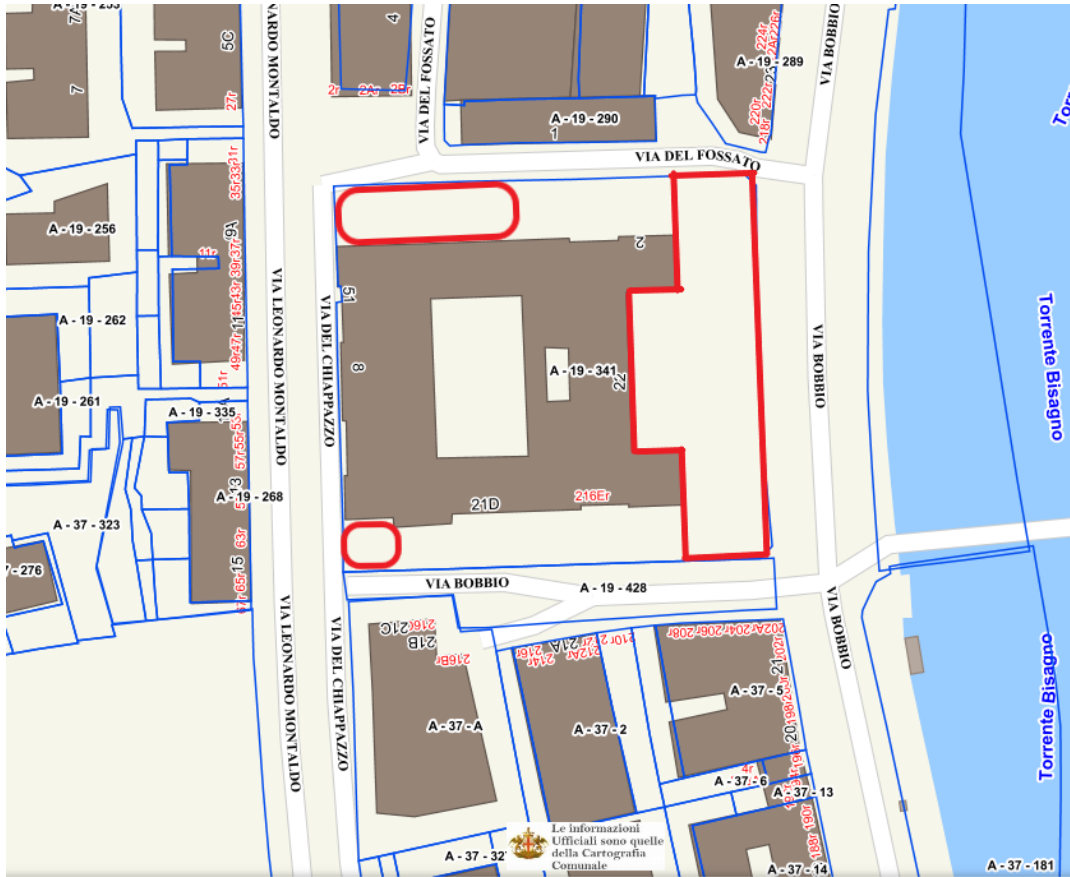

Primaria Da Passano Via Bobbio 22



Primaria Da Passano Via Bobbio 22

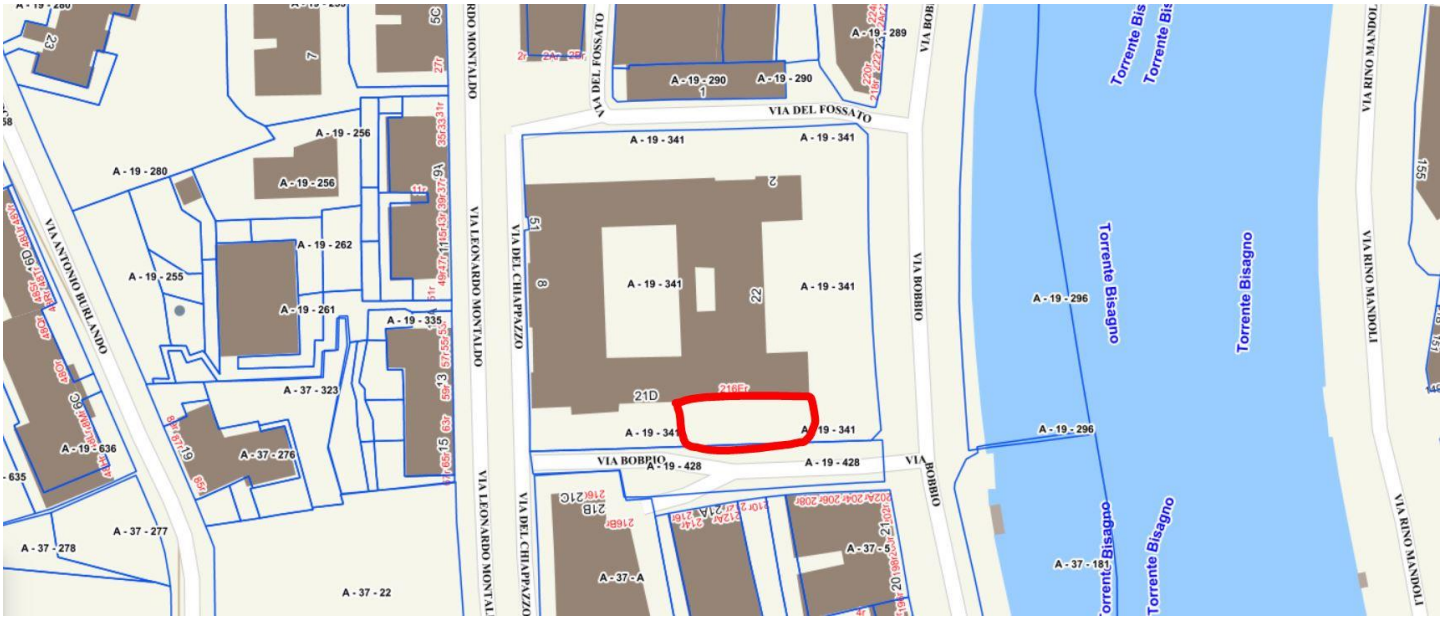

Scuola Isola che non c'è Via Bobbio 22



Scuola Isola che non c'è Via Bobbio 22

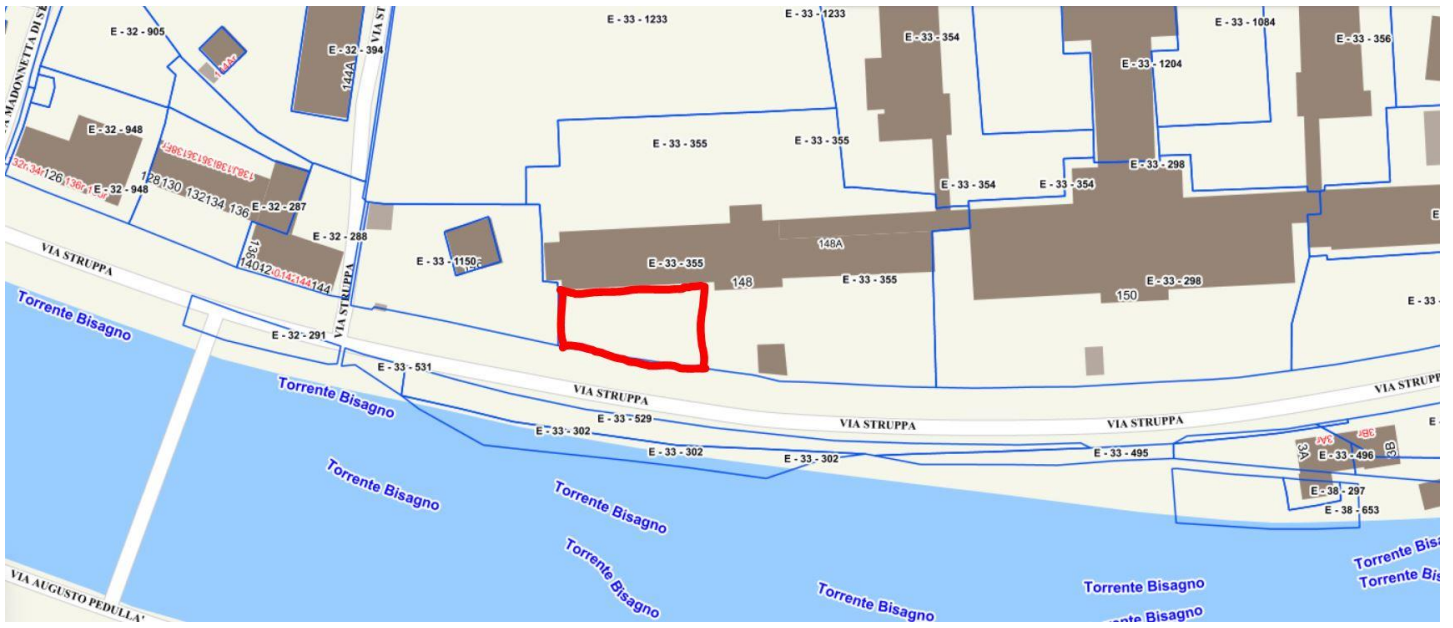

Scuola Doria Via Struppa 148



Scuola Doria Via Struppa 148

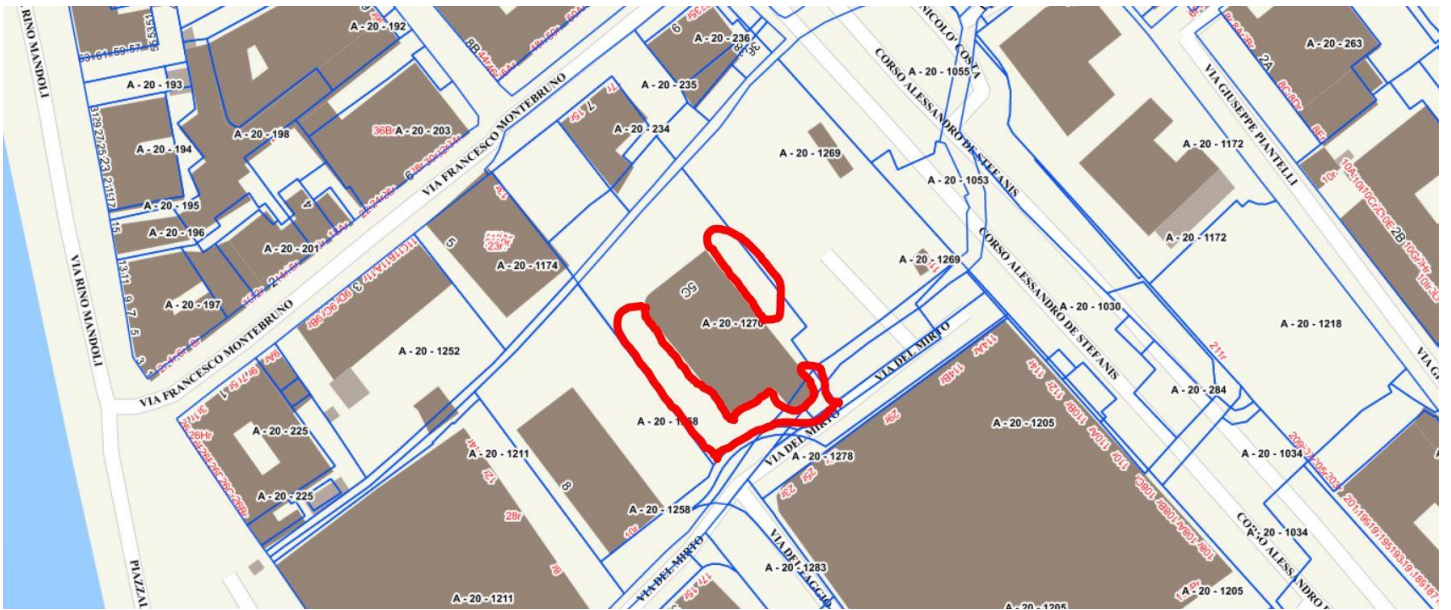

Scuola II Sole Via Montebruno 5C

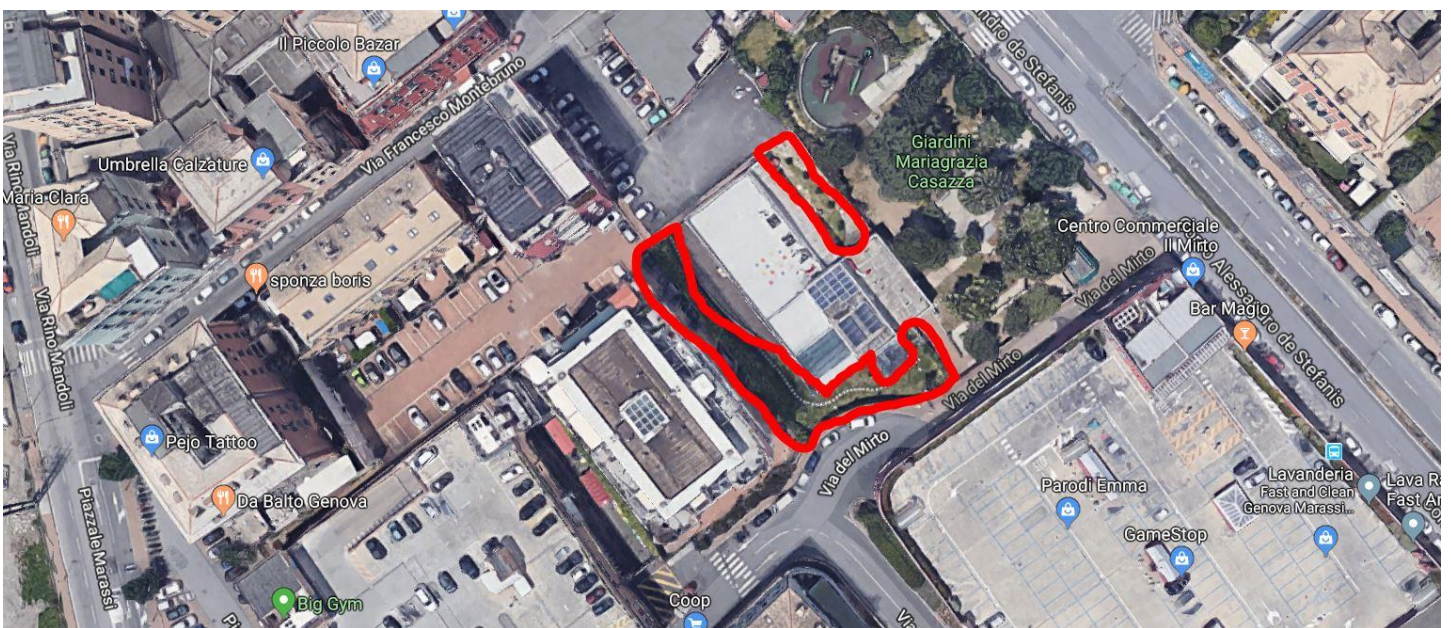

Scuola II Sole Via Montebruno 5C

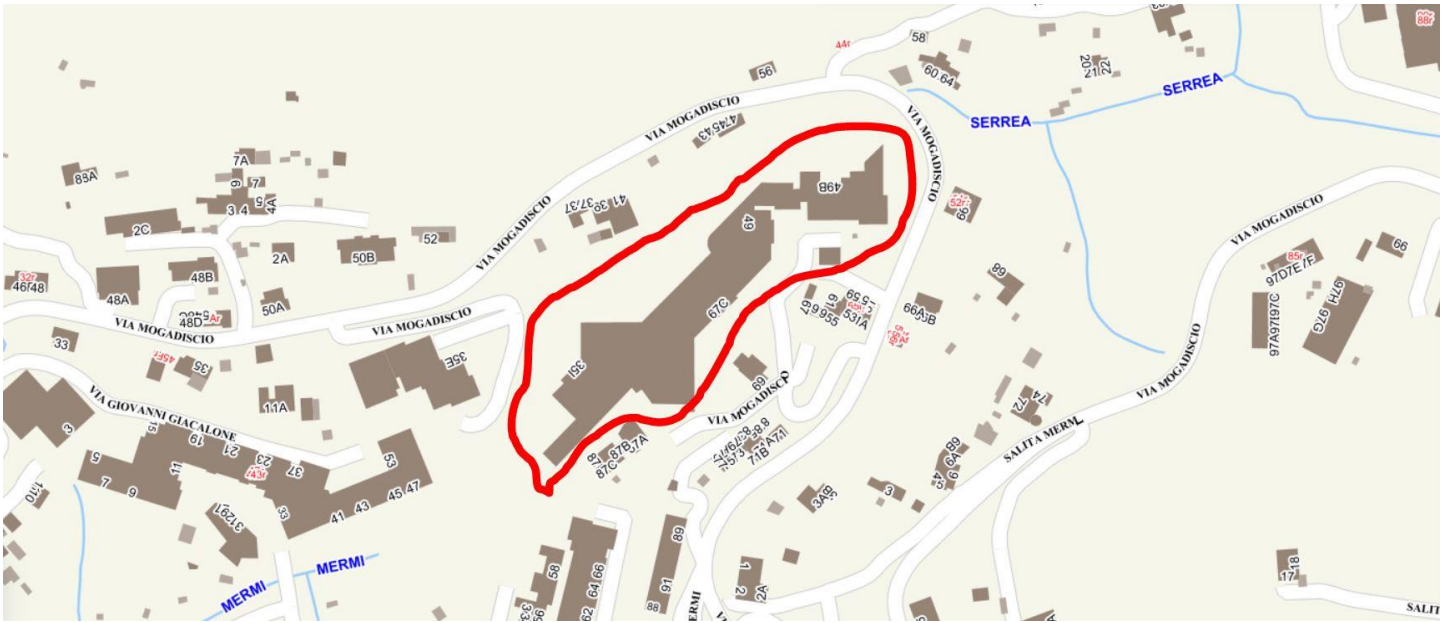

Complesso Scolastico Mermi Via Mogadiscio 49



Complesso Scolastico Mermi Via Mogadiscio 49, 49B, 67

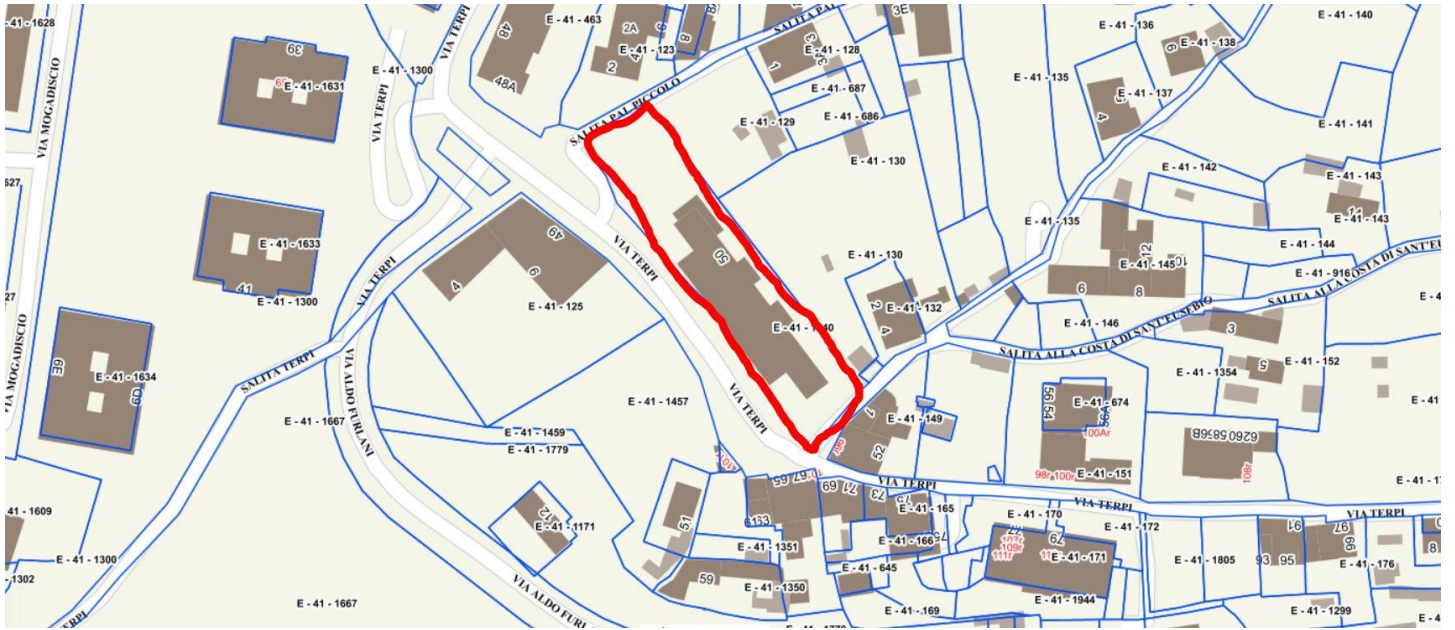

Scuola Montesignano Via Terpi 50



Scuola Montesignano Via Terpi 50



Scuola Peter Pan Via Sertoli 3 rosso



Scuola Peter Pan Via Sertoli 3 rosso

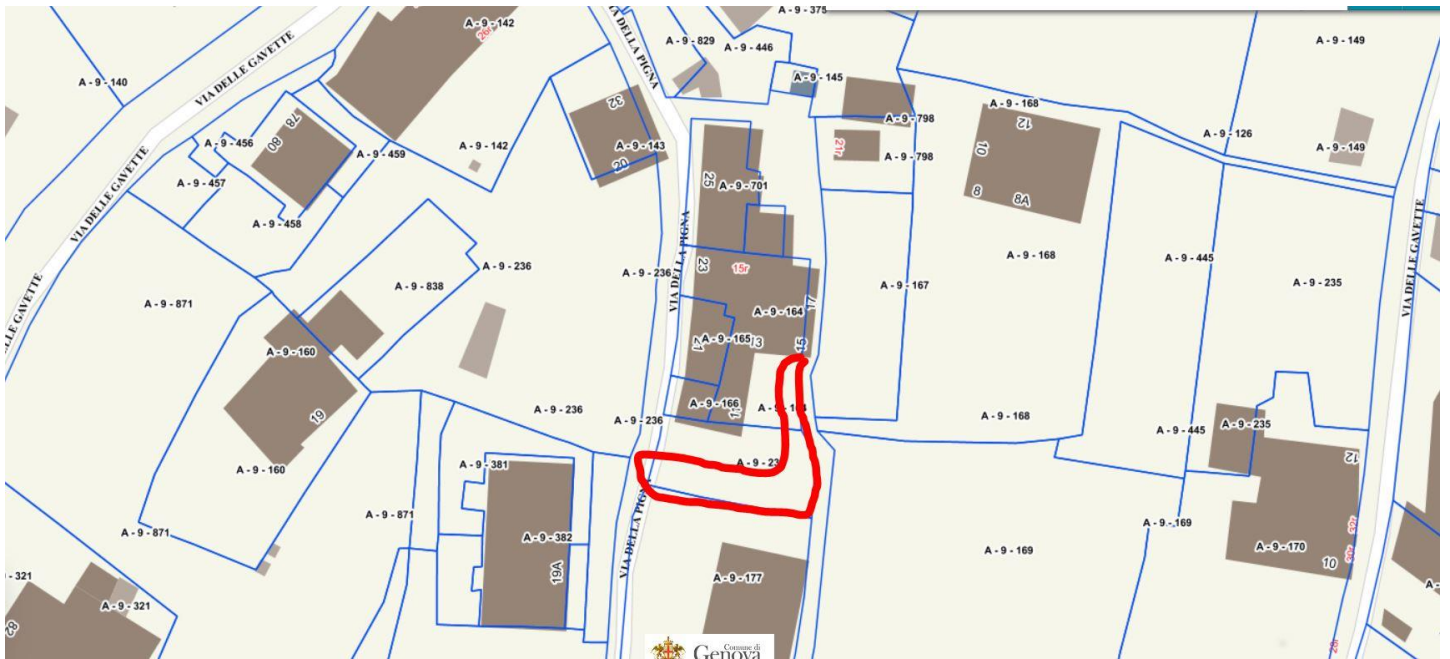

Scuola Via della Pigna 11

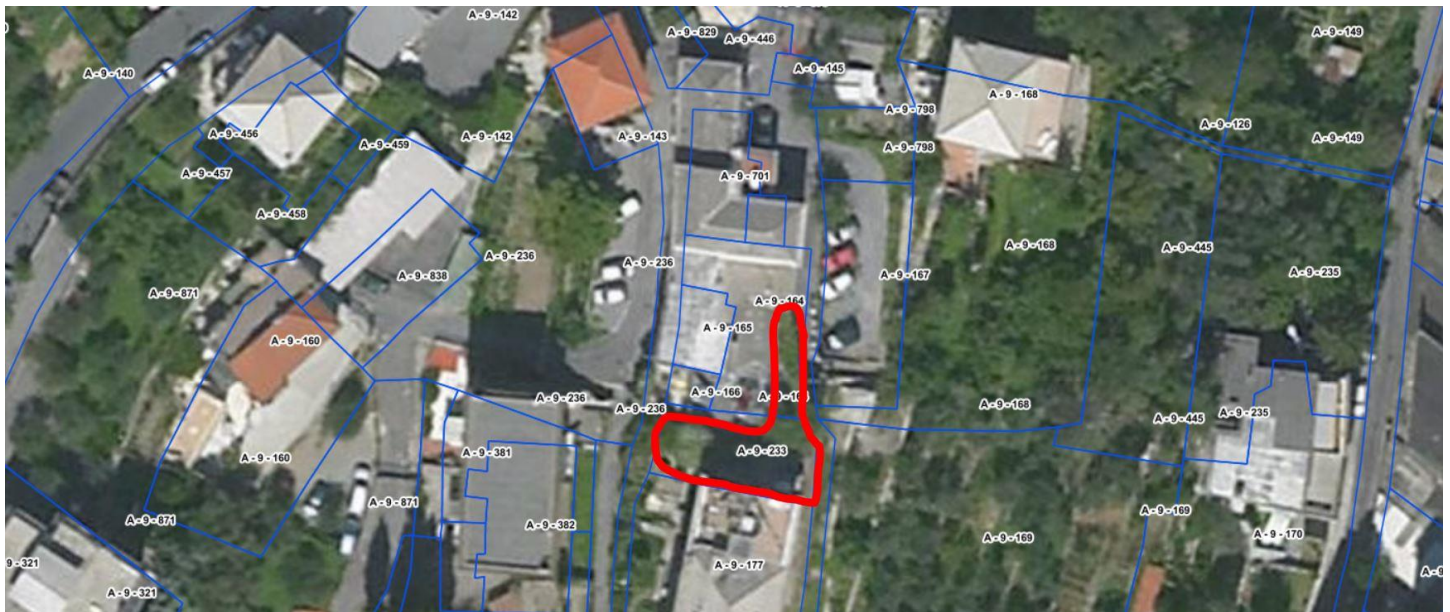

Scuola Via della Pigna 11

Municipio IV Media Val Bisagno

All.1 Sez. Aree verdi

Servizio "base" di manutenzione del verde e svuotamento cestini

Denominazione	mq	N. Interventi	Descrizione
Giardini Casazza (Mirto): numero 4 sfalci per anno numero 2 svuotamento cestini a settimana per 1 anno	1092	4	4 Interventi per anno: Pulizia, sfalcio erba e potatura siepi, compreso carico su automezzo, trasporto ed oneri di scarica numero 2 svuotamento cestini a settimana
Giardino dei Mille Colori (Cicolo dei Trenta) numero 2 svuotamento cestini a settimana per 1 anno	87		numero 2 svuotamento cestini a settimana

Municipio IV Media Val Bisagno

Servizio "base" di manutenzione del verde

Denominazione	mq	N. Interventi	Descrizione
Aiola nuova strada Via Molassana - Olmo	240	2	Pulizia, decespugliamento, taglio di piante ed arbusti infestanti compreso carico su automezzo, trasporto ed oneri di scarica
Via Molassana - Via Allende area scarpata vicino a scalette sopra carrozzeria Mappale 791	74	1	Pulizia, decespugliamento, taglio di piante ed arbusti infestanti compreso carico su automezzo, trasporto ed oneri di scarica
Aiole Cimitero Via Olivo compreso tratto su Civico Acquedotto Storico	796	1	Pulizia, decespugliamento, taglio di piante ed arbusti infestanti compreso carico su automezzo, trasporto ed oneri di scarica
Giardini Pino La Piana - Via di Pino	712	1	Pulizia, decespugliamento, taglio di piante ed arbusti infestanti compreso carico su automezzo, trasporto ed oneri di scarica
Aiola Passo Ponte Carrega Via Laiasso	201	1	Pulizia, decespugliamento, taglio di piante ed arbusti infestanti compreso carico su automezzo, trasporto ed oneri di scarica
Aiuole e scarpata a monte del posteggio palestra S.Eusebio (Via Giro del Pero)	1420	1	Pulizia, decespugliamento, taglio di piante ed arbusti infestanti compreso carico su automezzo, trasporto ed oneri di scarica
Via Val d'Aveto - Terreno incolto Mappali 1156-1159-1169-1470-1479 (3 metri dal confine)(area Ing. Burlando)	168	1	Pulizia, decespugliamento, taglio di piante ed arbusti infestanti compreso carico su automezzo, trasporto ed oneri di scarica
Via Toti ex Giardini Toti (Area Cani)	264	1	Pulizia, decespugliamento, taglio di piante ed arbusti infestanti compreso carico su automezzo, trasporto ed oneri di scarica
Parcheggio Gavette compresa aiola di fronte ai vv ff	440,49	1	Pulizia, decespugliamento, taglio di piante ed arbusti infestanti compreso carico su automezzo, trasporto ed oneri di scarica
Scarpata Via Tortona - Via Rovereto (5 metri dalle Case)	438,5	1	Pulizia, decespugliamento, taglio di piante ed arbusti infestanti compreso carico su automezzo, trasporto ed oneri di scarica
Scarpata dietro il civico 11 di Piazzale Parenzo	135	1	Pulizia, decespugliamento, taglio di piante ed arbusti infestanti compreso carico su automezzo, trasporto ed oneri di scarica

Civico Acquedotto Storico di fronte il civico 5 D di Via Burlando	30	1	Pulizia, decespuglimento, taglio di piante ed arbusti infestanti compreso carico su automezzo, trasporto ed oneri di discarica
Orti Cà de Riva - Terreni incolti Mappale 43	671	1	Pulizia, decespuglimento, taglio di piante ed arbusti infestanti compreso carico su automezzo, trasporto ed oneri di discarica
Area verde dopo Gattile su Via delle Gavette	261	1	Pulizia, decespuglimento, taglio di piante ed arbusti infestanti compreso carico su automezzo, trasporto ed oneri di discarica
Via Bobbio scarpata dopo il civico 4 - Mappale 334	110	1	Pulizia, decespuglimento, taglio di piante ed arbusti infestanti compreso carico su automezzo, trasporto ed oneri di discarica
Scarpata tra Via Burlando 11 -19 e Via Montaldo (tratto largo 5 metri sul perimetro prospiciente le case)	515	1	Pulizia, decespuglimento, taglio di piante ed arbusti infestanti compreso carico su automezzo, trasporto ed oneri di discarica
Circolo dei trentaTratto Acquedotto Storico sotto il parcheggio - Mappale 184	100	1	Pulizia, decespuglimento, taglio di piante ed arbusti infestanti compreso carico su automezzo, trasporto ed oneri di discarica
Via Carso 6-8-10-12-14-16 (scarpata S.Bernardino)	3050	1	Pulizia, decespuglimento, taglio di piante ed arbusti infestanti compreso carico su automezzo, trasporto ed oneri di discarica
Via Lucarno - Terreno incolto inizio lato sinistro sopra d'Azeglio (ex sgambatura cani) Mappale 532	642	1	Pulizia, decespuglimento, taglio di piante ed arbusti infestanti compreso carico su automezzo, trasporto ed oneri di discarica
Piazzale Brigata Volante Severino Capolinea AMT Prato	285	1	Pulizia, decespuglimento, taglio di piante ed arbusti infestanti compreso carico su automezzo, trasporto ed oneri di discarica
Scuole	mq	N. Interventi	Descrizione
SCUOLA VIA BURLANDO 48 - 54	920	1	Pulizia, sfalcio erba e potatura siepi, compreso carico su automezzo, trasporto ed oneri di discarica
CANTORE CORSO DE STEFANIS 56	300	1	Pulizia, sfalcio erba e potatura siepi, compreso carico su automezzo, trasporto ed oneri di discarica
CASSETTA ORSACCHIOTTI - VIA BOBBIO 68	362	1	Pulizia, sfalcio erba e potatura siepi, compreso carico su automezzo, trasporto ed oneri di discarica
CICOGNA - VIA PIACENZA 25	6,33	1	Pulizia, sfalcio erba e potatura siepi, compreso carico su automezzo, trasporto ed oneri di discarica
COCCINELLA - VIA B. DA PORTO 14 A	796,74	1	Pulizia, sfalcio erba e potatura siepi, compreso carico su automezzo, trasporto ed oneri di discarica
PRIMARIA DA PASSANO - VIA BOBBIO 22	352	1	Pulizia, sfalcio erba e potatura siepi, compreso carico su automezzo, trasporto ed oneri di discarica
ISOLA CHE NON C'E - VIA BOBBIO 22	21,45	1	Pulizia, sfalcio erba e potatura siepi, compreso carico su automezzo, trasporto ed oneri di discarica

DORIA - VIA STRUPPA 148	342	1	Pulizia, sfalcio erba e potatura siepi, compreso carico su automezzo, trasporto ed oneri di discarica
EL. SAN EUSEBIO - VIA VAL TREBBIA 299	234,96	1	Pulizia, sfalcio erba e potatura siepi, compreso carico su automezzo, trasporto ed oneri di discarica
G.ITALIA - VIA BURLANDO 1	270	1	Pulizia, sfalcio erba e potatura siepi, compreso carico su automezzo, trasporto ed oneri di discarica
IL SOLE - VIA MONTEBRUNO 5 C	318	1	Pulizia, sfalcio erba e potatura siepi, compreso carico su automezzo, trasporto ed oneri di discarica
SCUOLA SANTULLO - VIA SAN FELICE, 19	1080	1	Pulizia, sfalcio erba e potatura siepi, compreso carico su automezzo, trasporto ed oneri di discarica
SCUOLA MAZZINI - VIA LODI 4	56	1	Pulizia, sfalcio erba e potatura siepi, compreso carico su automezzo, trasporto ed oneri di discarica
SCUOLA MERMI - VIA MOGADISCIO, 49,49B,67	1565,18	1	Pulizia, sfalcio erba e potatura siepi, compreso carico su automezzo, trasporto ed oneri di discarica
PRIMARIA MONTESIGNANO - VIA TERPI, 50	11,8	1	Pulizia, sfalcio erba e potatura siepi, compreso carico su automezzo, trasporto ed oneri di discarica
PETER PAN - VIA SERTOLI, 3 rosso	46,6	1	Pulizia, sfalcio erba e potatura siepi, compreso carico su automezzo, trasporto ed oneri di discarica
INFANZIA PIGNA - VIA DELLA PIGNA, 11	20	1	Pulizia, sfalcio erba e potatura siepi, compreso carico su automezzo, trasporto ed oneri di discarica
PRIMARIA PINO - VIALE A PINO SOTTANO, 20	500	1	Pulizia, sfalcio erba e potatura siepi, compreso carico su automezzo, trasporto ed oneri di discarica
PRIMARIA PRATO - VIA STRUPPA, 214A	70	1	Pulizia, sfalcio erba e potatura siepi, compreso carico su automezzo, trasporto ed oneri di discarica
SCUOLA S. GOTTARDO - VIA DE VINCENZI, 26-28-30	959,95	1	Pulizia, sfalcio erba e potatura siepi, compreso carico su automezzo, trasporto ed oneri di discarica
PRIMARIA S.GIACOMO - VIA RIOMAGGIORE, 1B	346,56	1	Pulizia, sfalcio erba e potatura siepi, compreso carico su automezzo, trasporto ed oneri di discarica
Totale mq "servizio base"	20224,56		

Al Direttore del
Municipio IV Media Val
Bisagno
P.zza dell'Olmo, 3
16138 Genova

OGGETTO: Migliore Offerta per "Servizio di manutenzione del verde su terreni incolti di civica proprietà, nei giardini e negli spazi di pertinenza di scuole pubbliche ed altre aree verdi, di competenza del Municipio IV Media Val Bisagno".

Il Signor Noberini Enrico Ario nato a Genova il 03/8/1958 nella sua qualità di Presidente del consiglio di amministrazione e come tale legale rappresentante dell'Impresa Ecologyamo società cooperativa sociale con sede in Genova via Genziane 139 CAP 16148 codice fiscale e/o Partita IVA 02447410990 numero telefonico 327 1731268 e numero fax indirizzo e-mail amministrazione@ecologyamogroup.com, ecologyamo@pec.it,

OFFRE

1) per Servizi base:

Euro: 29.500,00 (diconsi euro ventinovemilacinquecento) ,oneri fiscali esclusi;

2) per i seguenti servizi aggiuntivi:

descrizione lavorazione	Nr. interventi	Aree interventi
b)	2	CANTORE CORSO DE STEFANIS 56
b)	2	CASSETTAORSACHIOTTI VIA BOBBIO 68
b)	2	PRIMARIA DA PASSANO VIA BOBBIO 22

Euro: tremilaottocento,00 diconsi euro tremilaottocento, oneri fiscali esclusi

Data Genova li 30 Aprile 2020

IL RAPPRESENTANTE
ECOLGYAMO
SOC. COOP. SOC
02447410990

Ecologyamo Societa' Cooperativa Sociale P.Iva/C.F. 02447410990
Sede legale: Via delle Genziane 139, 16148 Genova
Tel: 327.1731268

E-mail: Informazioni: info@ecologyamogroup.com; Contabilità/Amministrazione: amministrazione@ecologyamogroup.com;
Preventivi/Offerte: direzione@ecologyamogroup.com; Richieste lavori giardinaggio: vivail@ecologyamogroup.com;
Pec: ecologyamo@pec.it

Municipio IV Media Val Bisagno
 Servizi "aggiuntivi" di manutenzione a verde

Denominazione	Lavorazione da eseguire da eseguire	N° interventi	Descrizione
CANTORE CORSO DE STEFANIS 56	B	2	Pulizia decespugliamento, taglio piante e arbusti infestanti compreso carico su automezzo, trasporto ed oneri di discarica
CASSETTAORSACHIOTTI VIA BOBBIO 68	B	2	Pulizia decespugliamento, taglio piante e arbusti infestanti compreso carico su automezzo, trasporto ed oneri di discarica
PRIMARIA DA PASSANO VIA BOBBIO 22	B	2	Pulizia decespugliamento, taglio piante e arbusti infestanti compreso carico su automezzo, trasporto ed oneri di discarica

~~ECOLOGIAMO
 SOC. COOP. SOC
 0247410990~~

