



COMUNE DI GENOVA

AREA SERVIZI TECNICI ED OPERATIVI

**DETERMINAZIONE DIRIGENZIALE N. 2023-270.0.0.-65**

L'anno 2023 il giorno 12 del mese di maggio il sottoscritto De Fornari Ferdinando in qualità di dirigente di Area Servizi Tecnici Ed Operativi, ha adottato la Determinazione Dirigenziale di seguito riportata.

OGGETTO: PONTI DEL LEVANTE E DEL PONENTE CITTADINO: RIPRISTINO DI CEMENTO ARMATO.  
APPROVAZIONE DELLE PROCEDURE DI GARA.  
(MOGE:20833 - CUP B37H21006970006)

Adottata il 12/05/2023  
Esecutiva dal 15/05/2023

12/05/2023	DE FORNARI FERDINANDO
------------	-----------------------

Sottoscritto digitalmente dal Dirigente Responsabile





COMUNE DI GENOVA

AREA SERVIZI TECNICI ED OPERATIVI

**DETERMINAZIONE DIRIGENZIALE N. 2023-270.0.0.-65**

OGGETTO: PONTI DEL LEVANTE E DEL PONENTE CITTADINO: RIPRISTINO DI CEMENTO ARMATO.

APPROVAZIONE DELLE PROCEDURE DI GARA.

(MOGE:20833 - CUP B37H21006970006)

IL DIRIGENTE RESPONSABILE

Premesso:

- che con Deliberazione di Giunta Comunale n. 309 del 18.11.2021 è stata approvata la documentazione progettuale definitiva e il relativo quadro economico dei *“Ponti del levante e del ponente cittadino: ripristino del cemento armato”* per un importo complessivo di 1.380.000,00 Euro, da finanziarsi in parte con risorse del FSR - Fondo Strategico regionale 2021-2027 ed in parte con risorse proprie dell’Ente;
- che gli interventi in oggetto sono stati programmati per provvedere alla manutenzione straordinaria di manufatti ubicati tanto nel Ponente quanto nel Levante cittadino e facenti parte del grande patrimonio infrastrutturale del Comune (che ammonta a quasi 500 manufatti tra ponti, viadotti, impalcati e passerelle pedonali, suddivisi sui nove municipi);
- che all’epoca della stesura del progetto sono stati individuati come interventi prioritari quelli da realizzare sull’impalcato all’uscita del tunnel di Via delle Casaccie (presso il Tribunale), ed i Caval- cavia: Carlo Negri (C.so Europa – Autostrada Nervi), Borghero (C.so Europa), Don Bosco (C.so Europa – Via Carrara);
- che con Determina Dirigenziale N. 2021-189.0.0.-304, la Direzione Facility Management ha preso atto dell’approvazione del Finanziamento a valere su Fondo strategico regionale coma da Decreto Regionale n. 7441/2021 del 03/12/2021 per diversi interventi tra cui *“Ponti del Levante e del Ponente cittadino: ripristino del cemento armato”* (MOGE 20833 – CUP B37-H21006970006) procedendo all’accertamento ed all’impegno di Euro 1.104.000,00;

Sottoscritto digitalmente dal Dirigente Responsabile

Premesso altresì che:

- con Determina Dirigenziale n. 2022-189.2.0.-48 esecutiva dal 25.11.2022 è stato affidato ai sensi dell'art. 36, comma 2, lettera a), D.Lgs. 50/2016 a seguito di Trattativa Diretta tramite procedura telematica Maggioli, alla ditta 4 EMME Service S.p.A., il servizio denominato "*Censimento conforme a quanto prescritto dal D.M. 430 e s.m.i. (08/10/2019 AINOP) - livello 0; Ispezione visiva secondo il metodo della valutazione numerica (MVN) - livello 1 e Determinazione classi di attenzione come indicato dalle linee guida 2020 - livello 2, relative a ponti, viadotti e cavalcavia stradali del territorio cittadino*";
- a seguito dell'incarico ricevuto, la ditta 4 EMME Service S.p.A. ha avviato, come previsto da contratto, le attività di Censimento (Livello 0, Linee Guida Ponti - D.M. 430 del 08/10/2019 e s.m.i.), di Ispezione Primaria (Livello 1, Linee Guida Ponti - D.M. 430 del 08/10/2019 e s.m.i.), di Revisione e Validazione di ogni ispezione eseguita da personale tecnico abilitato (Ispettore Certificato III Livello), di Valutazione dei costi di ripristino e risanamento e di Attribuzione delle Classi di Attenzione (Livello 2, Linee Guida Ponti - D.M. 430 del 08/10/2019 e s.m.i.) sui primi n. 23 manufatti ritenuti più meritevoli di attenzione, fra cui i viadotti di Corso Europa;
- in base all'esito delle prime indagini svolte dalla ditta 4 EMME Service S.p.A. sui manufatti oggetto d'indagine si è ritenuto necessario affidare degli incarichi di progettazione su 3 manufatti situati in Corso Europa (Viadotto sul T. Sturla, Cavalcavia sopra Via Locchi, Cavalcavia di collegamento a Via Donato Somma), al fine di scongiurare limitazioni al transito con conseguenti ripercussioni negative sul traffico, all'interno di un quartiere densamente abitato;
- a tal fine si è reso necessario destinare una parte della quota lavori preventivata nel Quadro Economico approvato con DGC 309-2021, per lo svolgimento di ulteriori verifiche ed indagini sui manufatti sopra menzionati, nonché per la redazione degli studi di fattibilità e dei relativi Progetti Esecutivi;
- così facendo, la somma destinata alla quota lavori si è ridotta comportando di conseguenza la revisione sul numero totale di interventi da mettere in atto e nello specifico è stato necessario procrastinare l'intervento previsto sul viadotto di Via Borghero;

Considerando che:

- con Determina Dirigenziale n. 2022-189.2.0.-59 esecutiva dal 28.12.2022 è stato integrato il progetto definitivo con il Computo Metrico Estimativo aggiornato sulla base delle sopravvenute esigenze. Il Quadro Economico è stato inoltre rimodulato senza apportare modifiche sull'importo totale dell'opera ma modificando esclusivamente le cifre previste per l'importo lavori, le spese tecniche e l'incentivo ex art. 113 D. Lgs. 50/2016 e s.m.i.;
- successivamente, con Determinazione Dirigenziale n. 2023-189.2.0.-13 esecutiva dal 04.04.2023 è stato affidato allo Studio PRD Romelli Damonte Ingegneri Riuniti l'incarico per le

Sottoscritto digitalmente dal Dirigente Responsabile



prestazioni professionali inerenti l'analisi dal punto di vista strutturale dei Viadotti di Corso Europa 9\_007a e 9\_007b, in corrispondenza del Torrente Sturla, ivi compresa l'assistenza alle prove di carico e alle indagini strutturali necessarie, mandando a prelevare dalla quota previsti la somma complessiva di Euro **131.263,70 (IMPE 2023/8657)**;

Considerato altresì che:

- si ritiene opportuno, in virtù delle caratteristiche dell'appalto pubblico di lavori (avente ad oggetto l'esecuzione di lavori ai sensi dell'art. 3 comma 1 lettera ll) procedere agli stessi nell'ambito di un contratto "a misura" ai sensi dell'articolo 3, comma 1, lettera eeeee) del codice;
- in considerazione dell'importo dei lavori e delle caratteristiche dell'oggetto del contratto, per l'esecuzione dei lavori di cui trattasi non sono ravvisabili a priori elementi obiettivi che consentano margini di miglioramento, ai sensi del combinato disposto dell'art. 36 comma 9-bis del D.Lgs. 50/2016 e dell'art. 1 comma 2 della Legge n. 120/2020, si ritiene opportuno procedere all'affidamento dei lavori in argomento con il criterio del minor prezzo, inferiore a quello posto a base di gara, ai sensi degli articoli 148 comma 6 e 36 comma 9-bis del Codice, determinato mediante ribasso sull'elenco prezzi posto a base di gara per i lavori in oggetto, ammontanti a complessivi € 964.780,16 di cui € 243.928,80 per oneri sicurezza ed € 49.200,98 per opere in economia liquidabili ai sensi dell'art. 179 del d.P.R. 207/2010, il tutto oltre I.V.A. al 22%;
- che, nel rispetto dei principi dettati dall'art. 30 del D.Lgs. 50/2016 e s.m.i., il presente appalto potrà essere affidato mediante procedura negoziata telematica, ai sensi del combinato disposto dell'art. 36, comma 2 lettera c-bis) del citato decreto e dell'art. 1 comma 2 lett. b) della L. 120/2020, senza previa pubblicazione di bando, con l'esclusione automatica, ai sensi dell'articolo 97, comma 8 del Codice e dell'art.1 comma 3 della Legge n. 120/2020, delle offerte che presentano una percentuale di ribasso pari o superiore alla soglia di anomalia individuata ai sensi dell'articolo 97, commi 2, 2-bis e 2-ter, del Codice;
- che dovranno essere invitati a suddetta procedura non meno di cinque operatori economici, nel rispetto di un criterio di rotazione degli inviti, individuati secondo quanto previsto dalle linee guida di cui all'art. 36, comma 7, del D. Lgs. 50/2016 e s.m.e i., ovvero, nelle more dell'adozione delle stesse, tramite indagine di mercato effettuata ai sensi dell'art. 216, comma 9, del medesimo decreto;
- che al fine di procedere all'affidamento dei lavori, ai sensi dell'[art. 52 comma 1 lett. a\) del D.L. 77/2021](#) si è provveduto ad integrare il progetto definitivo dei lavori in argomento con i seguenti elaborati, quali parte integrante del presente provvedimento:

- Capitolato speciale d'Appalto;
- Schema di contratto;
- Piano di Sicurezza e di Coordinamento

Sottoscritto digitalmente dal Dirigente Responsabile

- Cronoprogramma aggiornato

Dato atto altresì che la copertura finanziaria è garantita dalle somme a disposizione e appositamente impegnate con la Determinazione Dirigenziale n° 2022-189.2.0.-59 esecutiva dal 28.12.2022 al Capitolo 77004 c.d.c. 3400.8.05 “Manutenzione Strade – Manutenzione Straordinaria” del Bilancio 2022 P.d.C. 2.2.1.9.12 crono 2021/725 e crono 2021/724;

Accertato inoltre che i pagamenti conseguenti al presente provvedimento sono compatibili con i relativi stanziamenti di cassa del bilancio e con le regole di finanza pubblica;

Dato atto infine che:

- è stata accertata l'insussistenza di situazioni di conflitto di interessi ai sensi dell'art. 42 D. Lgs. 50/2016 ed art. 6 bis L.241/1990;
- con la sottoscrizione del presente atto, il Dirigente e il Responsabile Unico del Procedimento, Arch. Ferdinando De Fornari, attesta altresì la regolarità e la correttezza dell'azione amministrativa ai sensi dell'art. 147 bis del d.lgs. 267/2000;
- il presente provvedimento diventa efficace con l'apposizione del visto di regolarità contabile attestante la copertura finanziaria, rilasciato dal Responsabile del Servizio Finanziario, ai sensi dell'art. 147 bis del d.lgs. 267/2000;

Visti:

- l'art. 32, commi 5 e 7, del D.Lgs. 50/2016
- l'art 107 e l'art. 153, comma 5, D.Lgs. 267/2000
- gli artt. 77 e 80 del vigente Statuto del Comune di Genova
- gli artt. 4, comma 2, 16 e 17 del D.Lgs. 165/2001
- il D. Lgs. 33/2013 e la L. 190/2012, in materia di trasparenza amministrativa e anticorruzione
- la Deliberazione del Consiglio Comunale n. 76 del 27.12.2022 con la quale sono stati approvati i documenti Previsionali e Programmatici 2023/2025;
- la Deliberazione della Giunta Comunale n. 45 del 17.03.2023 con la quale è stato approvato il Piano Esecutivo di Gestione 2023/2025;
- il protocollo di legalità sottoscritto tra il Comune di Genova e la Prefettura di Genova in data 22 ottobre 2018;

## **DETERMINA**

1. di approvare gli interventi da realizzare sui Ponti del Levante e del Ponente cittadino e nello

Sottoscritto digitalmente dal Dirigente Responsabile



specifico sull'impalcato all'uscita del tunnel di Via delle Casaccie (presso il Tribunale), sul Cavalcavia Carlo Negri (C.so Europa – Autostrada Nervi) e sul Cavalcavia Don Bosco (C.so Europa – Via Carrara), previsti dal sopra menzionato quadro economico, per un importo stimato dei medesimi pari a complessivi € 964.780,16 di cui € 243.928,80 per oneri sicurezza ed € 49.200,98 per opere in economia liquidabili ai sensi dell'art. 179 del d.P.R. 207/2010, il tutto oltre I.V.A. al 22%;

2. di approvare l'integrazione degli elaborati relativi al progetto definitivo dei lavori in argomento, già approvato con D.G.C 102/2022, di seguito riportati:
  - Capitolato speciale d'Appalto;
  - Schema di contratto;
  - Piano della sicurezza;
3. di procedere all'esecuzione dei lavori di cui trattasi, tramite contratto "a misura", ai sensi dell'articolo 3, comma 1, lettera eeeee) del codice;
4. di aggiudicare i lavori sopra descritti mediante procedura negoziata senza previa pubblicazione di bando, ai sensi dell'art. 36, comma 2, lettera c) del D.Lgs. 50/2016 e s.m.e i., alla quale dovranno essere invitati, nel rispetto del criterio di rotazione, cinque operatori economici, individuati secondo quanto previsto dalle linee guida di cui all'art. 36, comma 7, del decreto citato e s.m.ei., ovvero, nelle more dell'adozione delle stesse, tramite indagine di mercato effettuata ai sensi dell'art. 216, comma 9, del Codice;
5. di utilizzare quale criterio di aggiudicazione, per le motivazioni di cui in premessa, il criterio del minor prezzo, inferiore a quello posto a base di gara, determinato mediante ribasso sull'elenco prezzi posto a base di gara, alle condizioni ed oneri del Capitolato Speciale d'Appalto, dello Schema di Contratto e del Capitolato Generale approvato con D.M. LL.PP. 19/04/2000 n.145, per quanto ancora vigente e in quanto compatibile con le disposizioni del D. Lgs. 50/2016;
6. di applicare il criterio dell'esclusione automatica delle offerte che presentano una percentuale di ribasso pari o superiore alla soglia di anomalia individuata ai sensi dell'art. 97, commi 2, 2- bis e 2- ter, del D. Lgs. 50/2016 e s.m.e i., anche qualora il numero delle offerte ammesse sia pari o superiore a cinque;
7. di dare successivo mandato alla Direzione Stazione Unica Appaltante – Ufficio Gare area Lavori, per l'espletamento della procedura di gara e per tutte le incombenze a essa correlate e conseguenti necessarie per la stipula del contratto;
8. di dare atto che la lettera di invito dovrà evidenziare che, in considerazione dell'andamento fluttuante dei prezzi di mercato relativo ad alcune categorie di prodotti (acciaio da carpenteria, ponteggi, etc.), l'operatore economico, nel formulare la propria offerta, dovrà tenere con-

Sottoscritto digitalmente dal Dirigente Responsabile

to del prezzo di dette categorie di prodotti alla data di presentazione dell'offerta stessa;

9. di dare atto che la somma complessiva ammonta ad € 1.380.000,00 di cui € 131.263,70 già impegnati con DD 189.2/13 del 31/03/2023;

10. di mandare a prelevare la somma di € 1.248.736,30 come segue:

➤ **€ 1.104.000,00** al Capitolo 77004 c.d.c. 3400.8.05 “Manutenzione Strade – Manutenzione Straordinaria” del Bilancio 2023 P.d.C. 2.2.1.9.12 crono **2021/724** così suddivise:

- € 1.089.000,00 quota lavori mediante riduzione dell'IMPE 2023/1362 ed emissione nuovo IMPE 2023/9848;

- € 689,36 quota lavori mediante riduzione dell'IMPE 2023/5263 ed emissione nuovo IMPE 2023/9920;

- € 14.310,64 quota 80% - Incentivo costituzione fondo ex art.113 comma 3 D.Lgs. 50/2016 mediante riduzione dell'IMPE 2023/5263 ed emissione nuovo IMPE 2023/9921;

➤ **€ 143.884,48** al Capitolo 77004 c.d.c. 3400.8.05 “Manutenzione Strade – Manutenzione Straordinaria” del Bilancio 2022 P.d.C. 2.2.1.9.12 crono **2021/725** così suddivisi:

-€ 72.179,97 quota lavori mediante riduzione dell'IMPE 2023/5264 ed emissione nuovo IMPE 2023/9850;

- € 57.393,87 quota Imprevisti, spese tecniche per progettazione sondaggi, indagini, verifiche tecniche, collaudi e spese di gara mediante riduzione dell'IMPE 2023/5265 ed emissione nuovo IMPE 2023/9851;

- € 14.310,64 quota lavori mediante riduzione dell'IMPE 2023/5266 ed emissione nuovo IMPE 2023/9852;

➤ **€ 851,82** q. lavori, al Capitolo 79900 c.d.c. 165.8.80 “Contabilità e Finanza - Interventi straordinari in Conto capitale” del Bilancio 2023 P.d.C. 2.2.1.9.12 crono 2022/337 mediante riduzione dell'IMPE 2023/5267 ed emissione nuovo IMPE 2023/9908;

11. di dare atto che la somma di € **1.248.736,30** è finanziata:

- € 1.104.000,00 con Contributo Regionale a valere sulle risorse del FSR – Fondo Strategico Regionale 2021-2027;

- € 143.884,48 con mutuo Banca CEB 202192002;

- € 851,82 con quote derivanti da rinegoziazione BOC.

12. di provvedere inoltre a cura del Direzione Strade alla liquidazione della spesa mediante atti

Sottoscritto digitalmente dal Dirigente Responsabile

di liquidazione tramite emissione di certificati di pagamento su stati di avanzamento lavori, nei limiti di spesa di cui al presente provvedimento;

13. di dare atto dell'avvenuto accertamento dell'insussistenza di situazioni di conflitto di interessi ai sensi dell'art. 42 D.Lgs. 50/2016 e art. 6 bis L. 241/1990.

Il Direttore  
(Arch. Ferdinando De Fornari)





COMUNE DI GENOVA

ALLEGATO ALLA DETERMINAZIONE DIRIGENZIALE N. 2023-270.0.0.-65  
AD OGGETTO: PONTI DEL LEVANTE E DEL PONENTE CITTADINO: RIPRISTINO DI  
CEMENTO ARMATO. APPROVAZIONE DELLE PROCEDURE DI GARA.  
(MOGE:20833 - CUP B37H21006970006)

**Ai sensi dell'articolo 6, comma 2, del Regolamento di Contabilità e per gli effetti di legge,  
si appone visto di regolarità contabile attestante la copertura finanziaria. ACC 2021/2290  
-2023/82 – Rinegoiazione BOC..**

Il Responsabile del Servizio Finanziario  
Dott. Giuseppe Materese

Sottoscritto digitalmente dal Dirigente Responsabile

Cronologico n. .... in data .....

**COMUNE DI GENOVA**

Scrittura privata in forma elettronica per l'affidamento degli "PONTI DEL LEVANTE E DEL PONENTE CITTADINO: RIPRISTINO DI CEMENTO ARMATO".

MOGE 20833 – CIG ..... - CUP B37H21006970006

**Tra**

il **COMUNE DI GENOVA**, nella veste di stazione appaltante, con sede in Genova, Via Garibaldi n. 9, Codice Fiscale 00856930102, rappresentato dalla Dott.ssa Arch. Angela Imbesi, nato a Genova in data 24.06.1977 e domiciliato presso la sede del Comune, nella qualità di Dirigente della Direzione Strade, in esecuzione del provvedimento del Sindaco n°2023-188;

**e**

l'Impresa (aggiudicatario), di seguito per brevità denominata Impresa ..... o appaltatore, con sede in .....Via ..... CAP ..... - Partita IVA, Codice Fiscale e numero di iscrizione al Registro delle Imprese presso la Camera di Commercio Industria Artigianato Agricoltura di ..... n. ...., rappresentata da (firmatario), nato a ..... in data ..... e domiciliato presso la sede dell'Impresa in qualità di

**Si premette**

- che con determinazione dirigenziale della Direzione ..... n. ...., adottata il ..... ed esecutiva ai sensi di legge, l'Amministrazione Comunale ha stabilito di procedere, mediante esperimento di procedura negoziata telematica, ai sensi dell'art. 36, comma 2, lett.c) del D.Lgs. 18 aprile 2016 n. 50, di seguito Codice dei contratti pubblici o Codice, al conferimento in appalto dell'esecuzione dei lavori di cui in epigrafe, da contabilizzare a misura, per un importo complessivo di Euro 964.780,16 (novecentosessantaquattromilasettecentottantavirgolasedici), comprensivo di Euro 243.928,80 (duecentoquarantatremilanovecentoventottovirgolaottanta) per oneri per la sicurezza ed Euro 49.200,98 (quarantanovemiladuecentovirgolanovantotto)

per opere in economia, entrambi non soggetti a ribasso, il tutto oltre I.V.A.;

- che per l'esecuzione dei lavori è richiesta la qualifica nella categoria prevalente OG3 classifica

I pari al 100%;

- che la procedura di gara si è regolarmente svolta come riportato nel verbale Cronologico n.

.... del .....

- che con Determinazione Dirigenziale della Direzione ..... n. ...., adottata in

data ..... ed esecutiva dal ....., il Comune ha aggiudicato definitivamente l'appalto

di cui trattasi all'Impresa ..... per il ribasso percentuale offerto pari al .....% (.....),

sull'elenco prezzi posto a base di gara

- che l'Impresa ..... è in possesso di attestazione SOA n. ....in corso di validità nelle

categorie necessarie per l'esecuzione dell'appalto OG3 e nei suoi confronti è stato emesso

regolare D.U.R.C. prot. .... avente validità fino al .....

- che l'impresa .....risulta iscritta presso la White list della Prefettura di ..... con

scadenza il .....

- che sono stati compiuti gli adempimenti di cui all'art. 76, comma 5, lettera a), del Codice e che

sono decorsi almeno trentacinque giorni dall'invio dell'ultima di tali comunicazioni.

Quanto sopra premesso si conviene e stipula quanto segue.

## **TITOLO I - DISPOSIZIONI GENERALI**

### **Articolo 1. Oggetto del contratto.**

1. Il Comune di Genova affida in appalto, all'appaltatore, che ai sensi dell'art. 2 comma 1 del

D.M. n. 145/2000 elegge domicilio presso la propria sede legale come da premesse di cui ante,

e accetta senza riserva alcuna, l'esecuzione dei lavori di affidamento dei lavori di "Ponti del

Levante e del Ponente cittadino: ripristino di cemento armato".

2. L'appaltatore si impegna alla loro esecuzione alle condizioni di cui al presente contratto e

agli atti a questo allegati o da questo richiamati.

3. S'intendono espressamente richiamate le norme legislative e le altre disposizioni vigenti al momento dell'invio della lettera di invito relativa al presente affidamento ossia alla data del 14 ottobre 2021, e in particolare il Codice, il D.M. n.49/2018 di seguito Decreto, nonché il D.P.R. n. 207/2010 di seguito Regolamento e il D.M. n. 145/2000 per quanto ancora vigenti.

**Articolo 2. Capitolato d'Appalto.**

1. L'appalto è conferito e accettato sotto l'osservanza piena, assoluta, inderogabile e inscindibile del presente contratto e delle previsioni delle tavole grafiche progettuali depositate agli atti della Direzione proponente e del Capitolato Speciale d'Appalto unito alle determinazioni dirigenziali della Direzione ..... n. ...., adottata il ..... ed esecutiva dal ....., integrante il progetto, nonché alle condizioni di cui alla determinazione dirigenziale di aggiudicazione definitiva di cui alle premesse, che qui s'intendono integralmente riportate e trascritte con rinuncia a qualsiasi contraria eccezione e che le Parti conoscono avendone sottoscritto, per accettazione con firma digitale, copia su supporto informatico che è depositata agli atti della Stazione Unica Appaltante Settore Lavori.

2. L'appaltatore dà atto, senza riserva alcuna, della piena conoscenza e disponibilità degli atti progettuali e della documentazione, della disponibilità dei siti, dello stato dei luoghi, delle condizioni pattuite in sede di offerta e ogni altra circostanza che interessi i lavori, che, come da apposito verbale sottoscritto dal R.U.P in data ....., consentono l'immediata esecuzione dei lavori.

**Articolo 3. Ammontare del contratto.**

1. L'importo contrattuale, al netto dell'I.V.A. e fatta salva la liquidazione finale, ammonta a Euro 964.780,16 (novecentosessantaquattromilasettecentottantavirgolasedici), comprensivo di Euro 243.928,80 (duecentoquarantatremilanovecentoventottovirgolaottanta) per oneri per la sicurezza ed Euro 49.200,98 (quarantanovemiladuecentovirgolanoventotto) quali opere in economia.



2. Il contratto è stipulato interamente “a misura” per cui i prezzi unitari di cui all'elenco prezzi integrante il progetto con l'applicazione del ribasso offerto in sede di gara costituiscono l'elenco dei prezzi unitari.

3. I lavori in economia a termini di contratto non danno luogo ad una valutazione a misura, ma sono inseriti nella contabilità secondo i prezzi di elenco per l'importo delle somministrazioni al netto del ribasso d'asta, per quanto riguarda i materiali. Per la mano d'opera, trasporti e noli, sono liquidati secondo le tariffe locali vigenti al momento dell'esecuzione dei lavori incrementati di spese generali ed utili e con l'applicazione del ribasso d'asta esclusivamente su questi ultimi due addendi.

## **TITOLO II - RAPPORTI TRA LE PARTI**

### **Articolo 4. Termini per l'inizio e l'ultimazione dei lavori.**

1. I lavori sono stati consegnati anticipatamente dal Direttore dei Lavori, previa autorizzazione del Responsabile del Procedimento, prima della stipula del contratto, ricorrendo i presupposti dell'urgenza di cui all'art. 32, comma 8, del Codice.

2. Il tempo utile per ultimare tutti i lavori in appalto è fissato in 140 giorni naturali, successivi e continui, decorrenti dalla data del verbale di consegna dei lavori. anticipata.

### **Articolo 5. Penale per i ritardi.**

1. Nel caso di mancato rispetto del termine indicato per l'esecuzione delle opere, per ogni giorno naturale consecutivo di ritardo nell'ultimazione dei lavori o per le scadenze fissate nel programma temporale dei lavori è applicata una penale pari all'1‰ (unpermille) dell'importo contrattuale corrispondente a Euro ..... (.....).

2. La penale, con l'applicazione della stessa aliquota di cui al comma 1 e con le modalità previste dal Capitolato Speciale d'Appalto, trova applicazione anche in caso di ritardo nell'inizio dei lavori, nella ripresa dei lavori seguente un verbale di sospensione.

3. La misura complessiva della penale non può superare il 10% (dieci per cento). In tal caso la Civica Amministrazione ha la facoltà di risolvere il contratto in danno dell'appaltatore.

**Articolo 6. Sospensioni o riprese dei lavori.**

1. È ammessa la sospensione dei lavori per il tempo necessario a farne cessare le cause, nei casi e nei modi stabiliti dall'art. 107 del Codice e con le modalità di cui all'art 10 del Decreto 07.03.2018 n. 49 (d'ora innanzi denominato il Decreto).

2. Nel caso di sospensioni totali o parziali dei lavori, disposte per cause diverse da quelle di cui ai commi 1, 2 e 4 dell'art 107 del Codice, il risarcimento dovuto all'esecutore sarà quantificato sulla base dei criteri di cui all'art 10, comma 2, lettere a), b,) c), e d) del Decreto.

**Articolo 7. Direzione di cantiere.**

1. La Direzione del cantiere ai sensi dell'articolo 6 del D. M. n. 145/2000 è assunta da ..... nato a ..... il ..... abilitato secondo le previsioni del Capitolato Speciale in rapporto alle caratteristiche delle opere da eseguire.

L'appaltatore s'impegna a comunicare tempestivamente alla Direzione lavori le eventuali modifiche del nominativo di cantiere.

2. L'appaltatore, tramite il direttore di cantiere assicura l'organizzazione, la gestione tecnica e la conduzione del cantiere da parte di tutte le imprese impegnate nell'esecuzione dei lavori. Il direttore dei lavori ha il diritto di esigere il cambiamento del direttore di cantiere e del personale dell'appaltatore per indisciplina, incapacità o grave negligenza. L'appaltatore è in tutti i casi responsabile dei danni causati dall'imperizia o dalla negligenza di detti soggetti, nonché della malafede o della frode nella somministrazione o nell'impiego dei materiali.

3. L'appaltatore deve osservare le norme e prescrizioni dei contratti collettivi, delle leggi e dei regolamenti sulla tutela, sicurezza, salute, assicurazione e assistenza dei lavoratori.

**Articolo 8. Invariabilità del corrispettivo.**

1. Non è prevista alcuna revisione dei prezzi e non trova applicazione l'articolo 1664, primo

comma, del Codice Civile, salvo quanto disposto dall'articolo 106, comma 1 lettera a), del

Codice e fatto salvo quanto stabilito nei commi successivi del presente articolo.

2. Ai sensi di quanto sopra sono esclusi dalla revisione prezzi i lavori eseguiti e contabilizzati nell'anno solare di presentazione dell'offerta, formulata sulla base del prezzario regionale 2022 più aggiornato al momento della gara, ai sensi del Decreto Legge 17 maggio 2022, n. 50.

3. In caso di contratti pluriennali, qualora nel corso dell'esecuzione del contratto, decorso l'anno 2022, i singoli prezzi di materiali da costruzione subiscano aumenti rispetto a quanto previsto dal prezzario di riferimento, troverà applicazione il Decreto Legge 27 gennaio 2022, n. 4 convertito in Legge n. 25 del 28/03/2022, fatto salvo ulteriore eventuale normativa sopravvenuta.

4. L'appaltatore, per il riconoscimento di eventuale aumento di costo, ha l'onere di presentare alla stazione appaltante apposita istanza

#### **Articolo 9. Pagamenti in acconto e pagamenti a saldo.**

1. Ai sensi dell'art. 35 comma 18 del Codice, è prevista la corresponsione in favore dell'appaltatore di un'anticipazione pari al 20% (ventipercento) calcolato in base al valore del contratto, pari a Euro ..... (.....).

2. All'appaltatore saranno corrisposti pagamenti in acconto in ragione dell'effettivo andamento dei lavori ogni 90 giorni con le modalità di cui agli artt. 13 e 14 del Decreto, al netto della ritenuta dello 0,50% di cui all'art. 30, comma 5-bis del Codice.

La persona abilitata a sottoscrivere i documenti contabili è il Sig. .... di cui ante. L'appaltatore è obbligato a emettere fattura elettronica; in caso di mancato adempimento a tale obbligo il Comune di Genova non potrà liquidare i corrispettivi dovuti e rigetterà le fatture elettroniche pervenute qualora non contengano i seguenti dati: il numero d'ordine qualora indicato dalla Civica Amministrazione, il numero di C.I.G., il C.U.P. e il codice IPA che è il seguente: HJ15S0 Quest'ultimo codice potrà essere modificato in corso di esecuzione del contratto, l'eventuale modifica verrà prontamente comunicata al fornitore via PEC.



Le parti stabiliscono che i pagamenti relativi dovranno essere effettuati dal Comune entro i

termini di: 30 giorni dalla maturazione dello stato di avanzamento per l'emissione del certificato

di pagamento; 30 giorni dall'emissione del certificato di pagamento per l'ordine di pagamento.

Ciascun pagamento sia nei confronti dell'appaltatore che degli eventuali subappaltatori sarà

subordinato alla verifica della regolarità del Documento Unico di Regolarità Contributiva

(D.U.R.C.).

In caso di inadempienza contributiva e/o ritardo nel pagamento delle retribuzioni dovute al per-

sonale dipendente dell'esecutore o del subappaltatore o dei soggetti titolari di subappalti e cot-

timi, si applicano le disposizioni di cui all'articolo 30, commi 5 e 6 del Codice.

Si procederà al pagamento dei subappaltatori in conformità a quanto prescritto dall'art. 105 del

Codice.

Qualora i lavori rimangano sospesi per un periodo superiore a 90 (novanta) giorni, per cause

non dipendenti dall'appaltatore e comunque non imputabili al medesimo, l'appaltatore può chie-

dere e ottenere che si provveda alla redazione dello stato di avanzamento e all'emissione del

certificato di pagamento.

Il Direttore dei Lavori, a seguito della Certificazione dell'ultimazione degli stessi, compilerà il

conto finale dei lavori con le modalità di cui all'art.14, comma 1, lett.e), del Decreto.

All'esito positivo del collaudo, il RUP rilascia il certificato di pagamento relativo alla rata di saldo,

ai sensi dell'art. 113-bis, comma 3, del Codice.

Il pagamento della rata di saldo è comunque subordinato alla costituzione di una cauzione o

garanzia fideiussoria bancaria o assicurativa ai sensi dell'art. 103 comma 6 del Codice.

Nel caso di pagamenti d'importo superiore a cinquemila euro, la Civica Amministrazione, prima

di effettuare il pagamento a favore del beneficiario, provvederà a una specifica verifica, ai sensi

di quanto disposto dall'art. 4 del D.M.E. e F. n. 40 del 18 gennaio 2008.

3. Ai sensi e per gli effetti del comma 5 dell'articolo 3 della Legge n. 136/2010 e s.m.i. il C.U.P.

dell'intervento é ..... e il C.I.G. attribuito alla gara è .....

I pagamenti saranno effettuati mediante l'emissione di bonifico bancario presso ..... –

Agenzia n. 00 di ..... - codice IBAN ..... dedicato anche in via non esclusiva alle commesse pubbliche, ai sensi del comma 1 dell'art. 3 della Legge n. 136/2010 e s.m.i.

La persona titolare o delegata ad operare sul suddetto conto bancario è il sig. .... di cui

ante oppure nato a ..... il ..... - codice fiscale ..... Tutti i movimenti finanziari

relativi al presente appalto devono essere registrati sui conti correnti dedicati anche in via non

esclusiva e, salvo quanto previsto al comma 3 dell'art. 3 della Legge n. 136/2010 e s.m.i., de-

vono essere effettuati esclusivamente tramite lo strumento del bonifico bancario o postale o

con altri strumenti di incasso o di pagamento idonei a garantire la piena tracciabilità delle ope-

razioni. In particolare i pagamenti destinati ai dipendenti, consulenti e fornitori di beni e servizi

rientranti tra le spese generali, nonché quelli destinati all'acquisto di immobilizzazioni tecniche

devono essere eseguiti tramite conto corrente dedicato anche in via non esclusiva alle com-

messe pubbliche, per il totale dovuto, anche se non riferibile in via esclusiva alla realizzazione

degli interventi.

L'Impresa medesima si impegna a comunicare, ai sensi del comma 7 dell'art. 3 della Legge n.

136/2010 e s.m.i., entro sette giorni, al Comune eventuali modifiche degli estremi indicati e si

assume espressamente tutti gli obblighi di tracciabilità dei flussi finanziari previsti e derivanti

dall'applicazione della Legge n. 136/2010 e s.m.i. .

L'articolo 106 comma 13 del Codice regola la cessione di crediti già maturati. In ogni

caso la Civica Amministrazione potrà opporre al cessionario tutte le eccezioni opponibili al ce-

dente in base al presente contratto.

**Articolo 10. Ultimazione dei lavori.**

L'intervenuta ultimazione dei lavori viene accertata e certificata dal Direttore dei lavori secondo

le modalità previste dall'art. 12, comma 1, del Decreto.

Il certificato di ultimazione dei lavori può prevedere l'assegnazione di un termine perentorio, non superiore a sessanta giorni, per il completamento di lavorazioni di piccola entità, accertate da parte del Direttore dei lavori come del tutto marginali e non incidenti sull'uso e sulla funzionalità dei lavori.

**Articolo 11. Regolare esecuzione e collaudo, gratuita manutenzione.**

1. Le Parti stabiliscono che l'accertamento della regolare esecuzione dei lavori nei modi e nei termini di cui all'art. 102 del Codice, secondo le prescrizioni tecniche prestabilite e in conformità al presente contratto, avviene con l'emissione del certificato di regolare esecuzione; le Parti convengono che detta emissione avvenga non oltre tre mesi dalla data di ultimazione delle prestazioni oggetto del contratto.

2. L'Appaltatore deve provvedere alla custodia, alla buona conservazione e alla gratuita manutenzione di tutte le opere e impianti oggetto dell'appalto sino all'approvazione degli atti di collaudo da effettuarsi entro i termini di legge; resta nella facoltà della Stazione appaltante richiedere la consegna anticipata di parte o di tutte le opere ultimate.

**Articolo 12. Risoluzione del contratto e recesso della stazione appaltante.**

Il Comune procederà alla risoluzione del contratto, nei casi individuati dall'art. 108 del Codice. Costituiscono comunque causa di risoluzione: 1) grave negligenza e/o frode nell'esecuzione dei lavori; 2) inadempimento alle disposizioni del Direttore dei Lavori, pregiudizievole, del rispetto dei termini di esecuzione del contratto; 3) manifesta incapacità o inidoneità nell'esecuzione dei lavori; 4) sospensione o rallentamento dei lavori, senza giustificato motivo, in misura tale da pregiudicare la realizzazione dei lavori stessi nei termini previsti dal contratto; 5) subappalto non autorizzato, associazione in partecipazione, cessione anche parziale del contratto; 6) non rispondenza dei beni forniti alle specifiche di contratto e allo scopo dell'opera, in misura tale da pregiudicare la funzionalità dell'opera; 7) proposta motivata del coordinatore per la sicurezza nella fase esecutiva ai sensi dell'art. 92, comma 1, lettera e), del D.Lgs. 9 aprile 2008



n. 81; 8) impiego di manodopera con modalità irregolari o ricorso a forme di intermediazione abusiva per il reclutamento della manodopera; 9) inadempimento da parte dell'appaltatore, subappaltatore o subcontraente degli obblighi di tracciabilità finanziaria di cui alla Legge n. 136/2010; 10) in caso di esito interdittivo delle informative antimafia emesse dalla Prefettura per l'aggiudicatario provvisorio o il contraente; 11) in caso di mancato rispetto delle clausole di integrità sottoscritte in sede di partecipazione alla gara; 12) in caso di inosservanza degli impegni di comunicazione alla Committenza, ai fini delle necessarie verifiche, dei dati relativi alle società e alle imprese, anche con riferimento agli assetti societari, di cui intendesse avvalersi l'appaltatore nell'affidamento dei servizi di cui all'art.1 commi 53 e 54 della Legge n.190/2012 (cd. "attività sensibili"); 12) in caso d'inosservanza degli impegni di comunicazione alla Committenza per il successivo inoltro alla Prefettura di ogni illecita richiesta di danaro, prestazione o altra utilità nonché offerta di protezione o ogni illecita interferenza avanzata prima della gara e/o dell'affidamento ovvero nel corso dell'esecuzione dei lavori nei confronti di un proprio rappresentante, agente o dipendente, delle imprese subappaltatrici e di ogni altro soggetto che intervenga a qualsiasi titolo nella realizzazione dell'intervento e di cui lo stesso venga a conoscenza.

2. Fatto salvo, nei casi di risoluzione, il diritto all'escussione della garanzia prestata dall'appaltatore ai sensi dell'art.103 del Codice, l'appaltatore è sempre tenuto al risarcimento dei danni a lui imputabili.

3. Ai sensi e con le modalità di cui all'art. 109 del Codice, il Comune ha il diritto di recedere in qualunque tempo dal contratto, previo il pagamento dei lavori eseguiti, nonché del valore dei materiali utili esistenti in cantiere e del decimo dell'importo delle opere non eseguite, calcolato sulla base del comma 2 del predetto articolo.

### **Articolo 13. Controversie.**

1. Qualora siano iscritte riserve sui documenti contabili, trova applicazione l'art. 205 del Codice in tema di accordo bonario.

2. In ottemperanza all'art. 205 comma 2 del Codice, prima dell'approvazione del certificato di collaudo ovvero CRE, qualunque sia l'importo delle riserve, il RUP attiva l'accordo bonario per la risoluzione delle riserve iscritte.

Tutte le controversie conseguenti al mancato raggiungimento dell'accordo bonario di cui l'art. 205 del codice, saranno devolute all'Autorità Giudiziaria competente - Foro esclusivo di Genova.

### **TITOLO III - ADEMPIMENTI CONTRATTUALI SPECIALI**

#### **Articolo 14. CLAUSOLE di INTEGRITÀ del COMUNE di GENOVA, adempimenti in materia antimafia e applicazione della Convenzione S.U.A. sottoscritta tra Comune di Genova e Prefettura U.T.G. di Genova in data 22 ottobre 2018.**

1. Le clausole d'integrità sottoscritte in sede di partecipazione alla gara, a cui si rimanda integralmente, stabiliscono la reciproca, formale obbligazione del Comune di Genova e dell'appaltatore di conformare i propri comportamenti ai principi di lealtà, trasparenza e correttezza nonché l'espresso impegno anticorruzione di non offrire, accettare o richiedere somme di denaro o qualsiasi altra ricompensa, vantaggio o beneficio, come previsto dai codici di comportamento vigenti, sia direttamente che indirettamente tramite intermediari, al fine dell'assegnazione del contratto e/o al fine di distorcerne la relativa corretta esecuzione.

2. Vengono qui richiamati in particolare gli articoli 3 Obblighi degli operatori economici, 5 Obblighi dell'operatore economico aggiudicatario, 6 sanzioni e 8 controlli delle Clausole d'integrità sottoscritte in sede di partecipazione.

3. L'appaltatore ha dichiarato di non trovarsi in situazioni di controllo o di collegamento con altri concorrenti o in una qualsiasi relazione, anche di fatto, che abbia comportato che le offerte siano imputabili a un unico centro decisionale e di non essersi accordato o di non accordarsi

con altri partecipanti alla gara.

4. La Convenzione, che qui si richiama integralmente e sottoscritta per accettazione dal contraente in sede di partecipazione alla gara, si applica alla presente procedura.

5. L'appaltatore in particolare s'impegna:

- a denunciare i tentativi di concussione che siano, in qualsiasi modo, manifestati nei confronti dell'imprenditore, degli organi sociali o dei dirigenti dell'impresa;

- a dare immediata comunicazione al R.U.P. delle violazioni da parte del subappaltatore o del subcontraente degli obblighi in materia di tracciabilità dei flussi finanziari;

- a far osservare ai propri collaboratori a qualsiasi titolo, per quanto compatibili e nell'ambito dei rapporti con il Committente, gli obblighi di condotta previsti dal D.P.R. N.62/2013 "Codice di comportamento dei dipendenti pubblici".

6. L'affidatario non si trova nella condizione prevista dall'art. 53 comma 16-ter del D.Lgs. n. 165/2001 (pantouflage o revolving door) in quanto non ha concluso contratti di lavoro subordinato o autonomo e, comunque, non ha attribuito incarichi ad ex dipendenti della stazione appaltante che hanno cessato il loro rapporto di lavoro da meno di tre anni e che negli ultimi tre anni di servizio hanno esercitato poteri autoritativi o negoziali per conto della stessa stazione appaltante nei confronti del medesimo affidatario

#### **Articolo 15. Sicurezza e salute dei lavoratori nel cantiere.**

1. L'appaltatore ha depositato presso la stazione appaltante:

a) il documento di valutazione dei rischi di cui all'art. 17, comma 1, lettera a), del D.Lgs. 9 aprile 2008 n. 81, redatto secondo le prescrizioni di cui all'articolo 28 del medesimo Decreto; b) un proprio piano operativo di sicurezza per quanto attiene alle proprie scelte autonome e relativa responsabilità nell'organizzazione del cantiere e nell'esecuzione dei lavori, quale piano complementare di dettaglio del piano di sicurezza e di coordinamento di cui al successivo capoverso.

La stazione appaltante ha messo a disposizione il piano di sicurezza e di coordinamento di cui all'art. 100 del D.Lgs. 9 aprile 2008 n. 81, predisposto da ..... e redatto in data ....., del quale l'appaltatore, avendone sottoscritto per accettazione l'integrale contenuto, assume ogni onere e obbligo. Quest'ultimo ha facoltà altresì di redigere eventuali integrazioni ai sensi di legge e in ottemperanza all'art. 24 del Capitolato Speciale d'Appalto.

2. Il piano di sicurezza e di coordinamento di cui al precedente capoverso, il piano operativo di sicurezza di cui alla lettera b), formano parte integrante e sostanziale del presente contratto d'appalto, pur non essendo allo stesso materialmente allegati, ma sono depositati agli atti.

**Articolo 16. Subappalto.**

1. Il contratto non può essere ceduto, a pena di nullità.

2. I lavori che l'appaltatore ha indicato in sede di offerta di subappaltare, nel rispetto dell'art. 105 del codice, riguardano le seguenti attività facenti parte della categoria prevalente: OG3 il tutto nelle percentuali dei limiti previsti dalla vigente normativa rispetto al valore complessivo del contratto.

**Articolo 17. Garanzia fideiussoria a titolo di cauzione definitiva**

1. A garanzia degli impegni assunti con il presente contratto o previsti negli atti da questo richiamati, l'impresa ..... ha prestato apposita garanzia fidejussoria (cauzione definitiva) mediante polizza fidejussoria n. 000000000, rilasciata dalla Compagnia "....."  
– Agenzia n. 000 di ....., ..... (.), Via ....., emessa in data gg mmm aaaa per l'importo di Euro 00000000 (importo), pari al 00% (importo) dell'importo del presente contratto, avente validità fino alla data di emissione del certificato di collaudo e in ogni caso fino al decorso di 12 (dodici) mesi dalla data di ultimazione lavori risultante dal relativo certificato.

2. La garanzia deve essere integrata ogni volta che la stazione appaltante abbia proceduto alla sua escussione, anche parziale, ai sensi del presente contratto.

**Articolo 18. Responsabilità verso terzi e assicurazione.**



1. L'appaltatore assume la responsabilità di danni arrecati a persone e cose in conseguenza dell'esecuzione dei lavori e delle attività connesse, nonché a quelli che essa dovesse arrecare a terzi, sollevando il Comune di Genova da ogni responsabilità al riguardo.

2. Ai sensi e per gli effetti dell'art. 103 comma 7 del Codice e dell'art. 11 del Capitolato Speciale d'Appalto, l'appaltatore ha stipulato polizza assicurativa che tenga indenne il Comune dai rischi derivanti dall'esecuzione dei lavori a causa del danneggiamento o della distruzione totale o parziale di impianti ed opere, anche preesistenti, con una somma assicurata pari a Euro ..... (.....) e che preveda una garanzia per responsabilità civile verso terzi per un massimale di Euro 5.000.000,00 (cinquemilionivirgolazero).

Qualora per il mancato rispetto di condizioni previste dalla polizza, secondo quanto stabilito dalla relativa disciplina contrattuale, la garanzia della polizza assicurativa per i danni da esecuzione non sia operante, l'appaltatore sarà direttamente responsabile nei confronti del Comune per i danni da questo subiti in dipendenza dell'esecuzione del contratto d'appalto.

#### **TITOLO IV - DISPOSIZIONI FINALI**

##### **Articolo 19. Documenti che fanno parte del contratto.**

1. Fanno parte integrante del presente contratto, sebbene non allegati in quanto non materialmente e fisicamente uniti al medesimo, ma depositati agli atti del Comune di Genova, avendone comunque le Parti presa diretta conoscenza e accettandoli integralmente, i seguenti documenti:

a) il Capitolato Generale d'Appalto approvato con D.M. 19 aprile 2000 n. 145 e il D.P.R. n. 207/2010 per quanto ancora vigente al momento dell'invito; b) tutti gli elaborati grafici progettuali elencati nel Capitolato Speciale d'Appalto; c) l'elenco dei prezzi unitari individuato; d) i piani di sicurezza di cui all'articolo 100 del Decreto n. 81 del 2008 e al punto 2 dell'allegato XV allo stesso decreto; la Convenzione S.U.A. sottoscritta tra il Comune di Genova e la Prefettura UTG di Genova in data 18 ottobre 2018; le clausole d'integrità sottoscritte in sede di gara.

**Articolo 20. Informativa sul trattamento dei dati personali (art. 13 Regolamento UE n. 679/2016)**

Il Comune di Genova, in qualità di titolare (con sede in Genova, Via Garibaldi 9- telefono 010.5571111; indirizzo e-mail [urpgenova@comune.genova.it](mailto:urpgenova@comune.genova.it); casella di posta elettronica certificata (PEC) [comunegenova@postemailcertificata.it](mailto:comunegenova@postemailcertificata.it)), tratterà i dati personali conferiti con il presente contratto, con modalità prevalentemente informatiche e telematiche, secondo quanto previsto dal Regolamento (UE) 2016/679, per i fini connessi al presente atto e dipendenti formalità, ivi incluse le finalità di archiviazione, di ricerca storica e di analisi per scopi statistici.

La Civica Amministrazione, in qualità Titolare del trattamento, effettua i trattamenti dei dati personali necessari all'esecuzione del contratto, in ottemperanza a obblighi di legge. I trattamenti dei dati saranno improntati ai principi di correttezza, liceità e trasparenza e nel rispetto delle misure di sicurezza.

**Titolare del trattamento.** Il Titolare del trattamento è la Civica Amministrazione con sede legale via Garibaldi 9, Palazzo Tursi, 16124, Genova, Contact Center 010.10.10, e-mail [urp@comune.genova.it](mailto:urp@comune.genova.it) indirizzo PEC [comunegenova@postemailcertificata.it](mailto:comunegenova@postemailcertificata.it)

**Responsabile della protezione dei dati (DPO).** Il titolare ha nominato un DPO raggiungibile al seguente indirizzo via Garibaldi, 9, 16124, Genova, e-mail [DPO@comune.genova.it](mailto:DPO@comune.genova.it)

**Finalità del trattamento dei dati e conferimento.** I dati personali sono raccolti in funzione e per le finalità relative alla stipula e l'esecuzione del contratto di appalto con i connessi e relativi adempimenti. Il conferimento dei dati personali è dovuto in base alla vigente normativa, ed è altresì necessario ai fini della partecipazione alla procedura a evidenza pubblica nonché, eventualmente, ai fini della stipula ed esecuzione del contratto. Il rifiuto di fornire i dati richiesti non consentirà la stipula, la gestione e l'esecuzione del contratto.

**Modalità del trattamento.** Il trattamento dei dati è effettuato in modo da garantire la massima sicurezza e riservatezza dei dati personali forniti, mediante strumenti e mezzi cartacei,

informatici e telematici, adottando misure di sicurezza tecniche e amministrative idonee a ridurre il rischio di perdita, distruzione, accesso non autorizzato, divulgazione e manomissione dei dati. Base giuridica del trattamento Il trattamento dei dati personali effettuato è lecito perché previsto dalle seguenti norme:

1. necessità del trattamento ai fini della stipula e dell'esecuzione del contratto, anche nella fase precontrattuale (art. 6 par. 1 lett. b del GDPR);

2. necessità del trattamento per adempiere obblighi giuridici cui è soggetto il titolare del trattamento (art. 6 par. 1 lett. c del GDPR);

3. necessità del trattamento per l'esecuzione di un compito di interesse pubblico o connesso all'esercizio di pubblici poteri di cui è investito il titolare del trattamento (art. 6 par. 1 lett. e del GDPR), nel caso di procedura a evidenza pubblica finalizzata alla selezione del contraente.

**Dati oggetto di trattamento.** I dati personali oggetto del trattamento sono i dati anagrafici di persone fisiche indispensabili per l'espletamento delle finalità della presente informativa, quali a titolo di esempio non esaustivo: nome e cognome, luogo e data di nascita, residenza/indirizzo, codice fiscale, e-mail, telefono, documenti di identificazione.

Formano oggetto di trattamento, inoltre, i dati giudiziari, ai fini della verifica dell'assenza di cause di esclusione in base alla vigente normativa in materia di contratti pubblici.

**Comunicazione e diffusione dei dati.** I dati potranno essere comunicati agli enti pubblici previsti dalla normativa per la verifica dei requisiti soggettivi ed oggettivi, quali ad esempio:

a) all'Autorità nazionale anticorruzione;

b) alle autorità preposte alle attività ispettive e di verifica fiscale e amministrativa;

c) all'autorità giudiziaria nei casi previsti dalla legge;

d) a ogni altro soggetto pubblico o privato nei casi previsti dal diritto dell'Unione o dello Stato italiano.



I dati potranno essere trasmessi ad altri soggetti (es. controinteressati, partecipanti al procedimento, altri richiedenti) in particolare in caso di richiesta di accesso ai documenti amministrativi.

La diffusione dei dati può essere effettuata sul sito istituzionale del Comune di Genova, nella sezione "Amministrazione trasparente", nonché nelle ulteriori ipotesi previste in materia di prevenzione della corruzione e trasparenza.

**Trasferimento dei dati.** La Civica Amministrazione non trasferirà i dati personali raccolti in Stati terzi non appartenenti all'Unione Europea.

**Periodo di conservazione dei dati.** La Civica Amministrazione conserva i dati personali dell'appaltatore per tutta la durata del contratto di appalto e per i successivi dieci anni dalla data della cessazione del rapporto contrattuale, in ragione delle potenziali azioni legali esercitabili, ovvero, in caso di pendenza di una controversia, fino al passaggio in giudicato della relativa sentenza.

**Diritti dell'interessato.** Gli interessati hanno il diritto di accedere ai dati personali che li riguardano, di richiederne la rettifica, la limitazione o la cancellazione se incompleti, erronei o raccolti in violazione della legge, nonché di opporsi al loro trattamento (articoli da 12 a 22 del GDPR).

Gli interessati esercitano i loro diritti scrivendo all'indirizzo del DPO: [dpo@comune.genova.it](mailto:dpo@comune.genova.it)

Diritto di proporre reclamo all'Autorità di controllo (<https://www.garanteprivacy.it/>) ai sensi dell'art.77 del GDPR e diritto di adire le opportune sedi giudiziarie di cui al successivo art. 79.

**Articolo 22. Spese di contratto, imposte, tasse e trattamento fiscale.**

1. Tutte le spese alle quali darà luogo il presente atto, inerenti e conseguenti (imposte, tasse, diritti di segreteria ecc.), comprese quelle occorse per la procedura di gara sono a carico dell'Impresa .....che, come sopra costituita, vi si obbliga.

2. Sono altresì a carico dell'appaltatore tutte le spese di bollo per gli atti occorrenti per la gestione del lavoro, dal giorno della consegna a quello della data di emissione del certificato di regolare esecuzione.

3. La presente scrittura privata non autenticata verrà registrata solo in caso d'uso ai sensi dell'articolo 5 del T.U. approvato con D.P.R. n. 131 del 26 aprile 1986.

Gli effetti della presente scrittura privata, composta di ..... pagine, stipulata in modalità elettronica, decorrono dalla data dell'ultima sottoscrizione mediante firma elettronica che verrà comunicata alle parti sottoscrittrici mediante posta certificata inviata dalla Stazione Unica Appaltante Settore Lavori.

Per il Comune di Genova ..... *sottoscrizione digitale*

Per l'Impresa ..... *sottoscrizione digitale*

COMUNE DI GENOVA  
DIREZIONE STRADE

**PIANO DI SICUREZZA E COORDINAMENTO IN FASE DI  
PROGETTAZIONE DEFINITIVA**

**"Ponti del levante e del ponente cittadino: ripristino di cemento armato".**  
(MOGE:20833 CUP B37H21006970006)

Redatto da:

Arch. Daria Podestà

Il Responsabile Unico del Procedimento

Arch. Angela Imbesi

Genova, li 11 Maggio 2023

## SOMMARIO

### 1. INTRODUZIONE

- 1.1. Premessa
- 1.2. Soggetti coinvolti
- 1.3. Funzione dei soggetti coinvolti

### 2. IDENTIFICAZIONE E DESCRIZIONE DELL'OPERA

- 2.1. Indirizzo del cantiere
- 2.2. Descrizione del contesto in cui è collocata l'area di cantiere
- 2.3. Descrizione dell'opera
- 2.4. Importo presunto dei lavori
- 2.5. Durata dei lavori
- 2.6. Data presunta di inizio lavori
- 2.7. Individuazione dei soggetti con compiti di sicurezza
- 2.8. Relazione concernente l'individuazione, l'analisi e la valutazione dei rischi concreti.
  - 2.8.1. Valutazione del rischio rumore
  - 2.8.2. Valutazione del rischio incendio
  - 2.8.3. Rischi connessi all'area di cantiere
  - 2.8.4. Rischi derivanti dalle fasi operative
- 2.9. Riferimenti legislativi

### 3. Organizzazione del cantiere

- 3.1. Prescrizioni generali
  - 3.1.1. Segnaletica e recinzione
  - 3.1.2. Accessi all'area di cantiere
  - 3.1.3. Viabilità di cantiere
  - 3.1.4. Stoccaggi e depositi
  - 3.1.5. Servizi ed insediamenti
  - 3.1.6. Aree di lavoro ed attrezzature
  - 3.1.7. Impianto elettrico di cantiere ed uso delle macchine elettriche
  - 3.1.8. Organizzazione della prevenzione
  - 3.1.9. Mezzi di protezione personale
  - 3.1.10. Visite mediche
  - 3.1.11. Segnaletica di sicurezza
  - 3.1.12. Ponteggi
- 3.2. Documenti da conservare in cantiere
- 3.3. Fasi di lavorazione
- 3.4. Cronoprogramma dei lavori (Diagramma di Gantt) con indicazione degli uomini-giorno.
- 3.5. Planimetria di cantiere



**3.6.** Misure di coordinamento (modalità organizzative della cooperazione e del coordinamento, nonché della reciproca informazione tra i datori di lavoro e tra questi ed i lavoratori autonomi)

#### **4. Stima dei costi della sicurezza**

**4.1.** Stima dei costi

#### **5. Schede**

**5.1.** Schede associate ad ogni fase lavorativa.

**5.2.** Attrezzature di lavoro

**5.3.** Rischi potenziali intrinseci nelle lavorazioni:

#### **6. Allegati**

- 6.1** Dichiarazione Idoneità Tecnico Professionale
- 6.2** Dichiarazione nominativi soggetti cantiere
- 6.3** Dichiarazione conformità macchinari e consegna DPI
- 6.4** Accettazione PSC
- 6.5** Dichiarazione Datore di Lavoro
- 6.6** Dichiarazione avvenuta informazione lavoratori
- 6.7** Cartello Corretta igienizzazione mani
- 6.8** Cartello Prescrizioni cantiere
- 6.9** Cartello comportamenti cantiere
- 6.10** Decalogo
- 6.11** Raccomandazioni
- 6.12** Cartellonistica e numero di emergenza
- 6.13** Come indossare DPI (mascherina)

## 1. INTRODUZIONE

### 1.1. Premessa

Tutte le valutazioni contenute nel presente PSC sono riferite al livello Definitivo di Progettazione delle opere in oggetto. In Fase di Progettazione Esecutiva si dovranno verificare tali valutazioni alla luce degli approfondimenti progettuali ed eventualmente modificare/integrare con soluzioni adeguate alle scelte progettuali intraprese.

Il presente documento è redatto ai sensi del D.lgs.81/2008 e s.m.i.

Come indicato all'art. 100, comma 1 Titolo IV del D.lgs.81/2008 e s.m.i. "Il piano è costituito da una relazione tecnica e prescrizioni correlate alla complessità dell'opera da realizzare e dalle eventuali fasi critiche del processo di costruzione, atte a prevenire o ridurre i rischi per la sicurezza e la salute dei lavoratori, ivi compresi i rischi particolari di cui all'allegato XI, nonché la stima dei costi di cui al punto 4 dell'allegato XV. Il piano di sicurezza e coordinamento (PSC) è corredato da tavole esplicative di progetto, relative agli aspetti della sicurezza, comprendenti almeno una planimetria sull'organizzazione del cantiere e, ove la particolarità dell'opera lo richieda, una tavola tecnica sugli scavi. I contenuti minimi del piano di sicurezza e di coordinamento e l'indicazione della stima dei costi della sicurezza sono definiti all'allegato XV".

Il **Piano di Sicurezza e di Coordinamento (PSC)** è parte integrante del Contratto d'Appalto delle opere in oggetto e la mancata osservanza di quanto previsto nel presente piano costituisce violazione delle norme contrattuali.

Il committente o il responsabile dei lavori dovrà trasmettere il presente PSC tutte le imprese invitate a presentare offerte per l'esecuzione dei lavori. In caso di appalto di opera pubblica si considera trasmissione la messa a disposizione del piano a tutti i concorrenti alla gara di appalto. (art.101 comma 1 del D.lgs.81/2008 e s.m.i).

**Almeno dieci giorni prima dell'inizio dei lavori i datori di lavoro delle imprese esecutrici devono mettere a disposizione dei rappresentanti per la sicurezza copia del piano di sicurezza e di coordinamento e del piano operativo di sicurezza** (art.101 comma 2 del D.lgs.81/2008 e s.m.i).

Le imprese esecutrici ai sensi dell'art.101 comma 3 del D.lgs.81/2008 e s.m.i)., prima dell'esecuzione dei rispettivi lavori, devono presentare il proprio Piano Operativo di Sicurezza (POS), da intendersi come piano di dettaglio del PSC, al Coordinatore per l'esecuzione. **Non possono eseguire i rispettivi lavori se prima non è avvenuta l'approvazione formale del POS da parte del Coordinatore per l'esecuzione.**

Il PSC sarà soggetto ad aggiornamento, durante l'esecuzione dei lavori, da parte del Coordinatore in materia di sicurezza e salute durante la realizzazione dell'opera, che potrà recepire le proposte di integrazione presentate sia dall'impresa esecuttrice sia dal medico competente dell'impresa.

L'impresa, inoltre, è tenuta ad eseguire tutte le prescrizioni relative alla sicurezza e salute dei lavoratori impartite dal Coordinatore in fase di esecuzione, anche se non espressamente contemplate nel presente piano.

**La non osservanza di quanto prescritto da potere al Coordinatore per la sicurezza in fase di esecuzione dei lavori di allontanare sia i lavoratori**



**inadempienti che le imprese, di proporre al Committente la sospensione dei lavori e di sospendere i lavori in caso di pericolo grave ed imminente.**

Inoltre, ogni qualvolta lo ritenesse necessario, il Coordinatore può promuovere riunioni di coordinamento con i responsabili di cantiere e di sicurezza dei lavoratori.

**1.2. Soggetti coinvolti**

Si riportano di seguito le definizioni dei soggetti coinvolti così come specificato nel D.Lgs 81/2008 (per quanto inerente ai riferimenti non espressamente riportati si rimanda al testo integrale del citato D.Lgs):

**LAVORATORE**

Persona che, indipendentemente dalla tipologia contrattuale, svolge un'attività lavorativa nell'ambito dell'organizzazione di un datore di lavoro pubblico o privato, con o senza retribuzione, anche al solo fine di apprendere un mestiere, un'arte o una professione, esclusi gli addetti ai servizi domestici e familiari. Al lavoratore così definito è equiparato: il socio lavoratore di cooperativa o di società, anche di fatto, che presta la sua attività per conto delle società e dell'ente stesso; l'associato in partecipazione di cui all'articolo 2549, e seguenti del codice civile; il soggetto beneficiario delle iniziative di tirocini formativi e di orientamento di cui all'articolo 18 della legge 24 giugno 1997, n. 196, e di cui a specifiche disposizioni delle leggi regionali promosse al fine di realizzare momenti di alternanza tra studio e lavoro o di agevolare le scelte professionali mediante la conoscenza diretta del mondo del lavoro; l'allievo degli istituti di istruzione ed universitari e il partecipante ai corsi di formazione professionale nei quali si faccia uso di laboratori, attrezzature di lavoro in genere, agenti chimici, fisici e biologici, ivi comprese le apparecchiature fornite di videoterminali limitatamente ai periodi in cui l'allievo sia effettivamente applicato alla strumentazioni o ai laboratori in questione; il volontario, come definito dalla legge 1° agosto 1991, n. 266; i volontari del Corpo nazionale dei vigili del fuoco e della protezione civile; il volontario che effettua il servizio civile; il lavoratore di cui al decreto legislativo 1° dicembre 1997, n. 468, e successive modifiche.

**DATORE DI LAVORO**

Il soggetto titolare del rapporto di lavoro con il lavoratore o, comunque, il soggetto che, secondo il tipo e l'assetto dell'organizzazione nel cui ambito il lavoratore presta la propria attività, ha la responsabilità dell'organizzazione

stessa o dell'unità produttiva in quanto esercita i poteri decisionali e di spesa. Nelle pubbliche amministrazioni di cui all'articolo 1, comma 2, del decreto legislativo 30 marzo 2001, n. 165, per datore di lavoro si intende il dirigente al quale spettano i poteri di gestione, ovvero il funzionario non avente qualifica dirigenziale, nei soli casi in cui quest'ultimo sia preposto ad un ufficio avente autonomia gestionale, individuato dall'organo di vertice delle singole amministrazioni tenendo conto dell'ubicazione e dell'ambito funzionale degli uffici nei quali viene svolta l'attività, e dotato di autonomi poteri decisionali e di spesa. In caso di omessa individuazione, o di individuazione non conforme ai criteri sopra indicati, il datore di lavoro coincide con l'organo di vertice medesimo.

#### COMMITTENTE

Il soggetto per conto del quale l'intera opera viene realizzata, indipendentemente da eventuali frazionamenti della sua realizzazione. Il committente è il soggetto titolare del potere decisionale e di spesa relativo alla gestione dell'appalto.

#### RESPONSABILE DEI LAVORI

Soggetto che può essere incaricato dal committente per svolgere i compiti ad esso attribuiti dal presente decreto.

#### LAVORATORE AUTONOMO

Persona fisica la cui attività professionale contribuisce alla realizzazione dell'opera senza vincolo di subordinazione.

#### COORDINATORE IN MATERIA DI SICUREZZA E DI SALUTE DURANTE LA PROGETTAZIONE DELL'OPERA, DI SEGUITO DENOMINATO COORDINATORE PER LA PROGETTAZIONE

Soggetto incaricato, dal committente o dal responsabile dei lavori, dell'esecuzione dei compiti di cui all'articolo 91.

#### COORDINATORE IN MATERIA DI SICUREZZA E DI SALUTE DURANTE LA REALIZZAZIONE DELL'OPERA, DI SEGUITO DENOMINATO COORDINATORE PER L'ESECUZIONE DEI LAVORI

Soggetto incaricato, dal committente o dal responsabile dei lavori, dell'esecuzione dei compiti di cui all'articolo 92, che non può essere il datore di lavoro delle imprese affidatarie ed esecutrici o un suo dipendente o il responsabile del servizio di prevenzione e protezione (RSPP) da lui designato. Le incompatibilità di cui al precedente periodo non operano in caso di coincidenza fra committente e impresa esecutrice.



**DIRIGENTE**

Persona che, in ragione delle competenze professionali e di poteri gerarchici e funzionali adeguati alla natura dell'incarico conferitogli, attua le direttive del datore di lavoro organizzando l'attività lavorativa e vigilando su di essa.

**PREPOSTO**

Persona che, in ragione delle competenze professionali e nei limiti di poteri gerarchici e funzionali adeguati alla natura dell'incarico conferitogli, sovrintende alla attività lavorativa e garantisce l'attuazione delle direttive ricevute, controllandone la corretta esecuzione da parte dei lavoratori ed esercitando un funzionale potere di iniziativa.

**RESPONSABILE DEL SERVIZIO DI PREVENZIONE E PROTEZIONE**

Persona in possesso delle capacità e dei requisiti professionali di cui all'articolo 32 designata dal datore di lavoro, a cui risponde, per coordinare il servizio di prevenzione e protezione dai rischi.

**ADDETTO AL SERVIZIO DI PREVENZIONE E PROTEZIONE**

Persona in possesso delle capacità e dei requisiti professionali di cui all'articolo 32.

**MEDICO COMPETENTE**

Medico in possesso di uno dei titoli e dei requisiti formativi e professionali di cui all'articolo 38, che collabora, secondo quanto previsto all'articolo 29, comma 1, con il datore di lavoro ai fini della valutazione dei rischi ed è nominato dallo stesso per effettuare la sorveglianza sanitaria e per tutti gli altri compiti di cui al presente decreto.

**RAPPRESENTANTE DEI LAVORATORI PER LA SICUREZZA**

Persona eletta o designata per rappresentare i lavoratori per quanto concerne gli aspetti della salute e della sicurezza durante il lavoro.

**UOMINI-GIORNO**

Entità presunta del cantiere rappresentata dalla somma delle giornate lavorative prestate dai lavoratori, anche autonomi, previste per la realizzazione dell'opera.

**PIANO OPERATIVO DI SICUREZZA**

Il documento che il datore di lavoro dell'impresa esecutrice redige, in riferimento al singolo cantiere interessato, ai sensi dell'articolo 17 comma 1, lettera a), i cui contenuti sono riportati nell' ALLEGATO XV.

**IMPRESA AFFIDATARIA**

Impresa titolare del contratto di appalto con il committente che, nell'esecuzione dell'opera appaltata, può avvalersi di imprese subappaltatrici o di lavoratori autonomi.

## IDONEITÀ TECNICO-PROFESSIONALE

Possesso di capacità organizzative, nonché disponibilità di forza lavoro, di macchine e di attrezzature, in riferimento ai lavori da realizzare.

### **1.3. Funzione dei soggetti coinvolti**

Nel seguito si riportano gli obblighi, relativi ai soggetti coinvolti, così come definiti nel D.Lgs 81/2008 (per quanto inerente ai riferimenti non espressamente riportati si rimanda al testo integrale del citato D.Lgs)

#### ARTICOLO 90 - OBBLIGHI DEL COMMITTENTE O DEL RESPONSABILE DEI LAVORI

1. Il committente o il responsabile dei lavori, nelle fasi di progettazione dell'opera, si attiene ai principi e alle misure generali di tutela di cui all'articolo 15, in particolare:

- a) al momento delle scelte architettoniche, tecniche ed organizzative, onde pianificare i vari lavori o fasi di lavoro che si svolgeranno simultaneamente o successivamente;
- b) all'atto della previsione della durata di realizzazione di questi vari lavori o fasi di lavoro.

1bis. Per i lavori pubblici l'attuazione di quanto previsto al comma 1 avviene nel rispetto dei compiti attribuiti al responsabile del procedimento e al progettista.

2. Il committente o il responsabile dei lavori, nella fase della progettazione dell'opera, prende in considerazione i documenti di cui all'articolo 91, comma 1, lettere a) e b).

3. Nei cantieri in cui è prevista la presenza di più imprese esecutrici, anche non contemporanea, il committente, anche nei casi di coincidenza con l'impresa esecutrice, o il responsabile dei lavori, contestualmente all'affidamento dell'incarico di progettazione, designa il coordinatore per la progettazione.

4. Nei cantieri in cui è prevista la presenza di più imprese esecutrici, anche non contemporanea, il committente o il responsabile dei lavori, prima dell'affidamento dei lavori, designa il coordinatore per l'esecuzione dei lavori, in possesso dei requisiti di cui all'articolo 98.

5. La disposizione di cui al comma 4 si applica anche nel caso in cui, dopo l'affidamento dei lavori a un'unica impresa, l'esecuzione dei lavori o di parte di essi sia affidata a una o più imprese.

6. Il committente o il responsabile dei lavori, qualora in possesso dei requisiti di cui all'articolo 98, ha facoltà di svolgere le funzioni sia di coordinatore per la progettazione sia di coordinatore per l'esecuzione dei lavori.

7. Il committente o il responsabile dei lavori comunica alle imprese affidatarie e ai lavoratori autonomi il nominativo del coordinatore per la progettazione e quello del coordinatore per l'esecuzione dei lavori. Tali nominativi sono indicati nel cartello di cantiere.

8. Il committente o il responsabile dei lavori ha facoltà di sostituire in qualsiasi momento, anche personalmente, se in possesso dei requisiti di cui all'articolo 98, i soggetti designati in attuazione dei commi 3 e 4.

9. Il committente o il responsabile dei lavori, anche nel caso di affidamento dei lavori ad un'unica impresa o ad un lavoratore autonomo:

- a) verifica l'idoneità tecnico-professionale delle imprese affidatarie, delle imprese esecutrici e dei lavoratori autonomi in relazione alle funzioni o ai lavori da affidare,



- con le modalità di cui all' *ALLEGATO XVII*. Nei cantieri la cui entità presunta è inferiore a 200 uomini giorno e i cui lavori non comportano rischi particolari di cui all'allegato XI il requisito di cui al periodo che precede si considera soddisfatto mediante presentazione da parte dell'impresa e dei lavoratori autonomi del certificato di iscrizione alla Camera di commercio, industria e artigianato e del documento unico di regolarità contributiva, corredato da autocertificazione in ordine al possesso degli altri requisiti previsti dall' *ALLEGATO XVII*; corredato da autocertificazione in ordine al possesso degli altri requisiti previsti dall'allegato XVII;
- b) chiede alle imprese esecutrici una dichiarazione dell'organico medio annuo, distinto per qualifica, corredata dagli estremi delle denunce dei lavoratori effettuate all'Istituto nazionale della previdenza sociale (INPS), all'Istituto nazionale assicurazione infortuni sul lavoro (INAIL) e alle casse edili, nonché una dichiarazione relativa al contratto collettivo stipulato dalle organizzazioni sindacali comparativamente più rappresentative, applicato ai lavoratori dipendenti. Nei cantieri la cui entità presunta è inferiore a 200 uomini giorno e i cui lavori non comportano rischi particolari di cui all'allegato XI il requisito di cui al periodo che precede si considera soddisfatto mediante presentazione da parte delle imprese del documento unico di regolarità contributiva fatto salvo quanto previsto dall'articolo 16-bis, comma 10, del decreto-legge 29 novembre 2008, n. 185, convertito, con modificazioni, dalla legge 28 gennaio 2009, n. 2 e dell'autocertificazione relativa al contratto collettivo applicato;
  - c) trasmette all'amministrazione concedente, prima dell'inizio dei lavori oggetto del permesso di costruire o della denuncia di inizio attività, copia della notifica preliminare di cui all'articolo 99, il documento unico di regolarità contributiva delle imprese e dei lavoratori autonomi, fatto salvo quanto previsto dall'articolo 16-bis, comma 10, del decreto legge 29 novembre 2008, n. 185, convertito, con modificazioni, dalla legge 28 gennaio 2009, n. 2, e una dichiarazione attestante l'avvenuta verifica della ulteriore documentazione di cui alle lettere a) e b).

10. In assenza del piano di sicurezza e di coordinamento di cui all'articolo 100 o del fascicolo di cui all'articolo 91, comma 1, lettera b), quando previsti, oppure in assenza di notifica di cui all'articolo 99, quando prevista oppure in assenza del documento unico di regolarità contributiva delle imprese e dei lavoratori autonomi, è sospesa l'efficacia del titolo abilitativo. L'organo di vigilanza comunica l'inadempienza all'amministrazione concedente.

11. La disposizione di cui al comma 3 non si applica ai lavori privati non soggetti a permesso di costruire in base alla normativa vigente e comunque di importo inferiore ad euro 100.000. In tal caso, le funzioni del coordinatore per la progettazione sono svolte dal coordinatore per la esecuzione dei lavori.

#### ARTICOLO 91 - OBBLIGHI DEL COORDINATORE PER LA PROGETTAZIONE

1. Durante la progettazione dell'opera e comunque prima della richiesta di presentazione delle offerte, il coordinatore per la progettazione:

- a) redige il piano di sicurezza e di coordinamento di cui all'articolo 100, comma 1, i cui contenuti sono dettagliatamente specificati nell' *ALLEGATO XV*;
- b) predispone un fascicolo, i cui contenuti sono definiti all' *ALLEGATO XVI*, contenente le informazioni utili ai fini della prevenzione e della protezione dai rischi cui sono esposti i lavoratori, tenendo conto delle specifiche norme di buona tecnica e dell'allegato II al documento UE 26 maggio 1993. Il fascicolo non è predisposto nel caso di lavori di manutenzione ordinaria di cui all'articolo 3, comma 1, lettera a) del testo unico delle disposizioni legislative e regolamentari in materia di edilizia, di cui al decreto del Presidente della Repubblica 6 giugno 2001, n. 380.

2. Il fascicolo di cui al comma 1, lettera b), è preso in considerazione all'atto di eventuali lavori successivi sull'opera.



**ARTICOLO 92 - OBBLIGHI DEL COORDINATORE PER L'ESECUZIONE DEI LAVORI**

1. Durante la realizzazione dell'opera, il coordinatore per l'esecuzione dei lavori:

- a) verifica, con opportune azioni di coordinamento e controllo, l'applicazione, da parte delle imprese esecutrici e dei lavoratori autonomi, delle disposizioni loro pertinenti contenute nel piano di sicurezza e di coordinamento di cui all'articolo 100 e la corretta applicazione delle relative procedure di lavoro;
- b) verifica l'idoneità del piano operativo di sicurezza, da considerare come piano complementare di dettaglio del piano di sicurezza e coordinamento di cui all'articolo 100, assicurandone la coerenza con quest'ultimo, adegua il piano di sicurezza e di coordinamento di cui all'articolo 100 e il fascicolo di cui all'articolo 91, comma 1, lettera b), in relazione all'evoluzione dei lavori ed alle eventuali modifiche intervenute, valutando le proposte delle imprese esecutrici dirette a migliorare la sicurezza in cantiere, verifica che le imprese esecutrici adeguino, se necessario, i rispettivi piani operativi di sicurezza;
- c) organizza tra i datori di lavoro, ivi compresi i lavoratori autonomi, la cooperazione ed il coordinamento delle attività nonché la loro reciproca informazione;
- d) verifica l'attuazione di quanto previsto negli accordi tra le parti sociali al fine di realizzare il coordinamento tra i rappresentanti della sicurezza finalizzato al miglioramento della sicurezza in cantiere;
- e) segnala al committente o al responsabile dei lavori, previa contestazione scritta alle imprese e ai lavoratori autonomi interessati, le inosservanze alle disposizioni degli articoli 94, 95 e 96 e alle prescrizioni del piano di cui all'articolo 100, e propone la sospensione dei lavori, l'allontanamento delle imprese o dei lavoratori autonomi dal cantiere, o la risoluzione del contratto. Nel caso in cui il committente o il responsabile dei lavori non adotti alcun provvedimento in merito alla segnalazione, senza fornire idonea motivazione, il coordinatore per l'esecuzione dà comunicazione dell'inadempienza alla azienda unità sanitaria locale e alla direzione provinciale del lavoro territorialmente competenti;
- f) sospende, in caso di pericolo grave e imminente, direttamente riscontrato, le singole lavorazioni fino alla verifica degli avvenuti adeguamenti effettuati dalle imprese interessate.

- Nei casi di cui all'articolo 90, comma 5, il coordinatore per l'esecuzione, oltre a svolgere i compiti di cui al comma 1, redige il piano di sicurezza e di coordinamento e predispose il fascicolo, di cui all'articolo 91, comma 1, lettere a) e b).

**ARTICOLO 93 - RESPONSABILITÀ DEI COMMITTENTI E DEI RESPONSABILI DEI LAVORI**

- Il committente è esonerato dalle responsabilità connesse all'adempimento degli obblighi limitatamente all'incarico conferito al responsabile dei lavori. In ogni caso il conferimento dell'incarico al responsabile dei lavori non esonera il committente dalle responsabilità connesse alla verifica degli adempimenti degli obblighi di cui agli articoli 90, 92, comma 1, lettera e), e 99.

- La designazione del coordinatore per la progettazione e del coordinatore per l'esecuzione dei lavori, non esonera il responsabile dei lavori dalle responsabilità connesse alla verifica dell'adempimento degli obblighi di cui agli articoli 91, comma 1, e 92, comma 1, lettere a), b), c) d) ed e).

**ARTICOLO 94 - OBBLIGHI DEI LAVORATORI AUTONOMI**

- 1. I lavoratori autonomi che esercitano la propria attività nei cantieri, fermo restando gli obblighi di cui al presente decreto legislativo, si adeguano alle indicazioni fornite dal coordinatore per l'esecuzione dei lavori, ai fini della sicurezza.

**ARTICOLO 95 - MISURE GENERALI DI TUTELA**



- 1. I datori di lavoro delle imprese esecutrici, durante l'esecuzione dell'opera osservano le misure generali di tutela di cui all'articolo 15 e curano, ciascuno per la parte di competenza, in particolare:
  - il mantenimento del cantiere in condizioni ordinate e di soddisfacente salubrit ;
  - la scelta dell'ubicazione di posti di lavoro tenendo conto delle condizioni di accesso a tali posti, definendo vie o zone di spostamento o di circolazione;
  - le condizioni di movimentazione dei vari materiali;
  - la manutenzione, il controllo prima dell'entrata in servizio e il controllo periodico degli apprestamenti, delle attrezzature di lavoro, degli impianti e dei dispositivi al fine di eliminare i difetti che possono pregiudicare la sicurezza e la salute dei lavoratori;
  - la delimitazione e l'allestimento delle zone di stoccaggio e di deposito dei vari materiali, in particolare quando si tratta di materie e di sostanze pericolose;
  - l'adeguamento, in funzione dell'evoluzione del cantiere, della durata effettiva da attribuire ai vari tipi di lavoro o fasi di lavoro;
  - la cooperazione e il coordinamento tra datori di lavoro e lavoratori autonomi;
  - le interazioni con le attivit  che avvengono sul luogo, all'interno o in proximit  del cantiere.

#### ARTICOLO 96 - OBBLIGHI DEI DATORI DI LAVORO, DEI DIRIGENTI E DEI PREPOSTI

1. I datori di lavoro delle imprese affidatarie e delle imprese esecutrici, anche nel caso in cui nel cantiere operi una unica impresa, anche familiare o con meno di dieci addetti:
- adottano le misure conformi alle prescrizioni di cui all' ALLEGATO XIII;
  - predispongono l'accesso e la recinzione del cantiere con modalit  chiaramente visibili e individuabili;
  - curano la disposizione o l'acatastamento di materiali o attrezzature in modo da evitarne il crollo o il ribaltamento;
  - curano la protezione dei lavoratori contro le influenze atmosferiche che possono compromettere la loro sicurezza e la loro salute;
  - curano le condizioni di rimozione dei materiali pericolosi, previo, se del caso, coordinamento con il committente o il responsabile dei lavori;
  - curano che lo stoccaggio e l'evacuazione dei detriti e delle macerie avvengano correttamente;
  - redigono il piano operativo di sicurezza di cui all'articolo 89, comma 1, lettera h).
- L'accettazione da parte di ciascun datore di lavoro delle imprese esecutrici del piano di sicurezza e di coordinamento di cui all'articolo 100 e la redazione del piano operativo di sicurezza costituiscono, limitatamente al singolo cantiere interessato, adempimento alle disposizioni di cui all'articolo 17 comma 1, lettera a), all'articolo 18, comma 1, lettera z), e all'articolo 26, commi 1, lettera b), e 3.

#### ARTICOLO 97 - OBBLIGHI DEL DATORE DI LAVORO DELL'IMPRESA AFFIDATARIA

- Il datore di lavoro dell'impresa affidataria vigila sulla sicurezza dei lavori affidati e sull'applicazione delle disposizioni e delle prescrizioni del piano di sicurezza e coordinamento.
- Gli obblighi derivanti dall'articolo 26, fatte salve le disposizioni di cui all'articolo 96, comma 2, sono riferiti anche al datore di lavoro dell'impresa



affidataria. Per la verifica dell'idoneità tecnico professionale si fa riferimento alle modalità di cui all' ALLEGATO XVII.

- Il datore di lavoro dell'impresa affidataria deve, inoltre:
- coordinare gli interventi di cui agli articoli 95 e 96;
- verificare la congruenza dei piani operativi di sicurezza (POS) delle imprese esecutrici rispetto al proprio, prima della trasmissione dei suddetti piani operativi di sicurezza al coordinatore per l'esecuzione.

#### ARTICOLO 111 - OBBLIGHI DEL DATORE DI LAVORO NELL'USO DI ATTREZZATURE PER LAVORI IN QUOTA

• Il datore di lavoro, nei casi in cui i lavori temporanei in quota non possono essere eseguiti in condizioni di sicurezza e in condizioni ergonomiche adeguate a partire da un luogo adatto allo scopo, sceglie le attrezzature di lavoro più idonee a garantire e mantenere condizioni di lavoro sicure, in conformità ai seguenti criteri:

- priorità alle misure di protezione collettiva rispetto alle misure di protezione individuale;
- dimensioni delle attrezzature di lavoro confacenti alla natura dei lavori da eseguire, alle sollecitazioni prevedibili e ad una circolazione priva di rischi.

• Il datore di lavoro sceglie il tipo più idoneo di sistema di accesso ai posti di lavoro temporanei in quota in rapporto alla frequenza di circolazione, al dislivello e alla durata dell'impiego. Il sistema di accesso adottato deve consentire l'evacuazione in caso di pericolo imminente. Il passaggio da un sistema di accesso a piattaforme, impalcati, passerelle e viceversa non deve comportare rischi ulteriori di caduta.

• Il datore di lavoro dispone affinché sia utilizzata una scala a pioli quale posto di lavoro in quota solo nei casi in cui l'uso di altre attrezzature di lavoro considerate più sicure non è giustificato a causa del limitato livello di rischio e della breve durata di impiego oppure delle caratteristiche esistenti dei siti che non può modificare.

• Il datore di lavoro dispone affinché siano impiegati sistemi di accesso e di posizionamento mediante funi alle quali il lavoratore è direttamente sostenuto, soltanto in circostanze in cui, a seguito della valutazione dei rischi, risulta che il lavoro può essere effettuato in condizioni di sicurezza e l'impiego di un'altra attrezzatura di lavoro considerata più sicura non è giustificato a causa della breve durata di impiego e delle caratteristiche esistenti dei siti che non può modificare. Lo stesso datore di lavoro prevede l'impiego di un sedile munito di appositi accessori in funzione dell'esito della valutazione dei rischi e, in particolare, della durata dei lavori e dei vincoli di carattere ergonomico.

• Il datore di lavoro, in relazione al tipo di attrezzature di lavoro adottate in base ai commi precedenti, individua le misure atte a minimizzare i rischi per i lavoratori, insiti nelle attrezzature in questione, prevedendo, ove necessario, l'installazione di dispositivi di protezione contro le cadute. I predetti dispositivi devono presentare una configurazione ed una resistenza tali da evitare o da arrestare le cadute da luoghi di lavoro in quota e da prevenire, per quanto possibile, eventuali lesioni dei lavoratori. I dispositivi di protezione collettiva contro le cadute possono presentare interruzioni soltanto nei punti in cui sono presenti scale a pioli o a gradini.

• Il datore di lavoro nel caso in cui l'esecuzione di un lavoro di natura particolare richiede l'eliminazione temporanea di un dispositivo di protezione collettiva contro le cadute, adotta misure di sicurezza equivalenti ed efficaci. Il lavoro è eseguito previa adozione di tali misure. Una volta terminato definitivamente o temporaneamente detto lavoro di natura particolare, i dispositivi di protezione collettiva contro le cadute devono essere ripristinati.



- Il datore di lavoro effettua i lavori temporanei in quota soltanto se le condizioni meteorologiche non mettono in pericolo la sicurezza e la salute dei lavoratori.
- Il datore di lavoro dispone affinché sia vietato assumere e somministrare bevande alcoliche e superalcoliche ai lavoratori addetti ai lavori in quota.

## IDENTIFICAZIONE E DESCRIZIONE DELL'OPERA

### 2.1. Indirizzo del cantiere

Gli interventi da realizzare sono localizzati su via delle Casaccie (Municipio I Centro-Est) all'uscita del tunnel in corrispondenza dell'autorimessa del Tribunale e su Corso Europa (Cavalcavia Carlo Negri e Cavalcavia Don Bosco, Municipio IX Levante)

### 2.2. Descrizione del contesto in cui è collocata l'area di cantiere

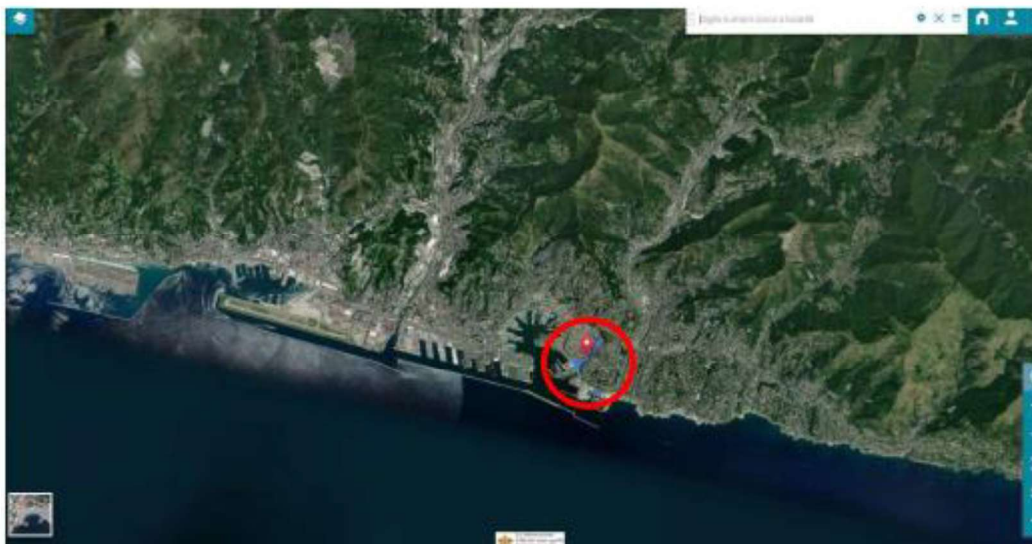

Fig. 1 - estratto del Geoportale, con l'individuazione dell'area oggetto dell'intervento 1 (via delle Casaccie) rispetto alla città di Genova.





Fig. 2 – Screenshot tratto dal Geoportale, con l'individuazione dell'impalcato oggetto dell'intervento 1 (uscita tunnel via delle Casaccie – Autorimessa Tribunale)

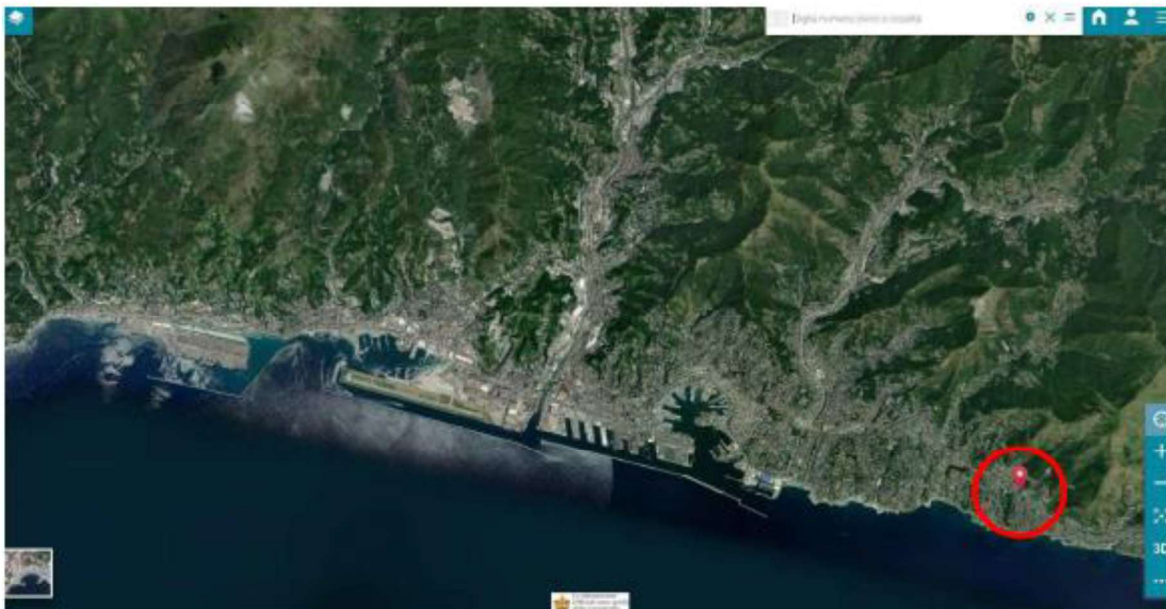

Fig. 3 – Screenshot tratto dal Geoportale, con l'individuazione dell'area oggetto dell'intervento 2 (Cavalcavia Carlo Negri) rispetto alla città di Genova.



Fig. 4 – Screenshot tratto dal Geoportale, con l'individuazione dell'impalcato oggetto dell'intervento 2 (Cavalcavia Carlo Negri)

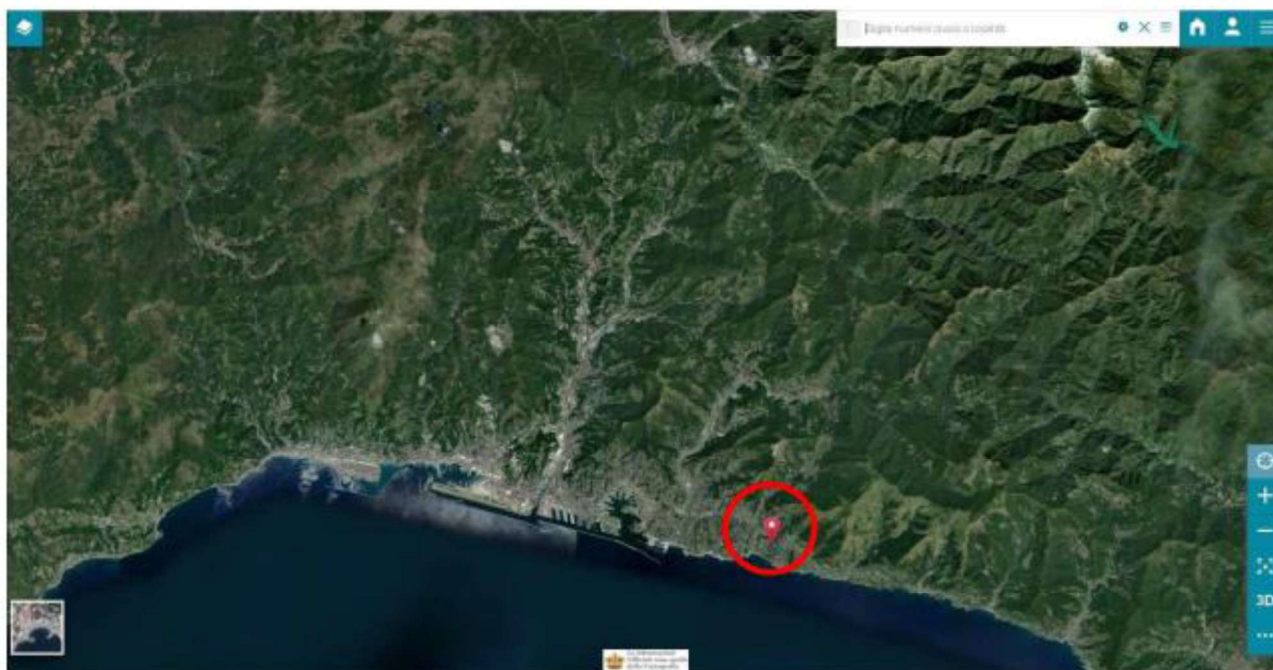

Fig. 5 - Screenshot tratto dal Geoportale, con l'individuazione dell'area oggetto dell'intervento 3 (Cavalcavia Don Bosco) rispetto alla città di Genova.



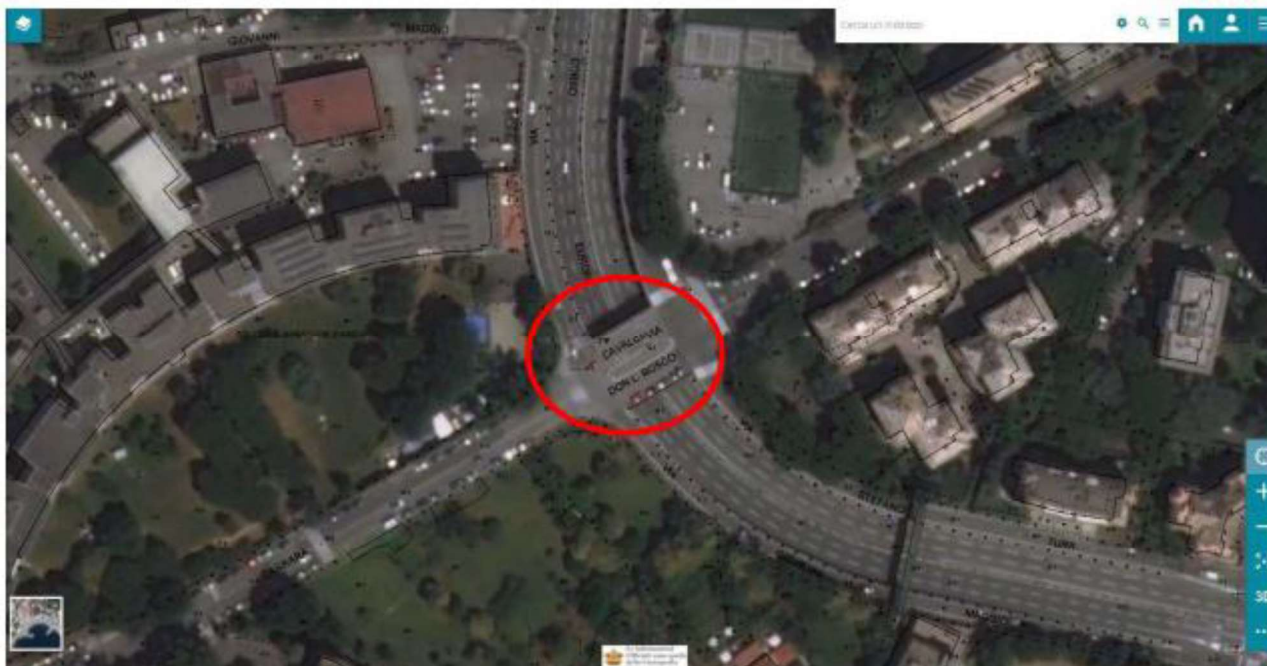

Fig. 6 – Screenshot tratto dal Geoportale, con l'individuazione dell'impalcato oggetto dell'intervento 3 (Cavalcavia Don Bosco).

### **2.3. Descrizione dell'opera**

Gli interventi proposti si caratterizzano come manutenzione straordinaria. Nello specifico gli interventi oggetto sono quelli che seguono:

Gli interventi previsti sono quelli evidenziati e rientrano nel titolo degli interventi diffusi "LAVORI DI RIPRISTINO DEL C.A. DEI PONTI LEVANTE E PONENTE CITTADINO".

Sono sostanzialmente interventi simili fra loro, ma ogni uno con differenti caratteristiche, si rimanda quindi ad una progettazione definitiva lo studio delle migliori tipologie di intervento, utilizzabili di volta in volta, alla luce di indagini e rilievi al momento non disponibili.

#### **Stato attuale**

Si è verificato, da sopralluoghi visivi, il generale stato di degrado delle strutture (spalle, travi, pilastri, etc.), costruiti in cemento armato, che ad oggi risultano degradati da diversi fattori quali:

- infiltrazioni di acque meteoriche dai giunti stradali
- assenza o perdite nella rete di smaltimento comunale
- carbonatazione dei cementi (presumibilmente dovuti ad inquinamento ambientale)
- azione dei cloruri dovuti all'azione dell'Aerosol marino
- efflorescenze di Sali
- fenomeni di ossidazione e affioramento dei ferri di armatura
- espulsione del copriferro

Gli interventi saranno realizzati nel seguente ordine (come da Cronoprogramma lavori):

1. Via delle Casaccie



2. Cavalcavia Carlo Negri
3. Cavalcavia Don Bosco

### **Interventi**

Principalmente l'intervento è composto da opere provvisorie (per il raggiungimento dei manufatti) e dal ciclo di intervento, entrambi sotto riportati:

1. Per quanto riguarda il primo intervento, via delle Casaccie: l'intervento si realizzerà utilizzando piani fissi di impalcato (struttura tubolare tubo - giunto su travi reticolari) chiuso ermeticamente con teli di nylon in sovrapposizione al tavolato, sospesi tramite catene all'impalcato stesso; questo consentirà sia di effettuare il ciclo di pulitura dagli inquinanti di tutte le superfici esposte sia il ciclo di intervento, che il protettivo finale. Il collegamento con il piano viario sarà ottenuto tramite una struttura munita di servizio scale, che fungerà anche da castello di tiro.

2. Per quanto riguarda il secondo intervento, Cavalcavia Carlo Negri: l'intervento si realizzerà utilizzando piani fissi di impalcato (struttura tubolare tubo - giunto su travi reticolari) chiuso ermeticamente con teli di nylon in sovrapposizione al tavolato, sospesi tramite catene all'impalcato stesso; questo consentirà sia di effettuare il ciclo di pulitura dagli inquinanti di tutte le superfici esposte sia il ciclo di intervento, che il protettivo finale. Il collegamento con il piano viario sarà ottenuto tramite una struttura munita di servizio scale, che fungerà anche da castello di tiro.

3. Per quanto riguarda il terzo intervento, Cavalcavia Don Bosco: per consentire il normale utilizzo della strada, l'intervento si realizzerà utilizzando piani fissi di impalcato (struttura tubolare tubo - giunto su travi reticolari) chiuso ermeticamente con teli di nylon in sovrapposizione al tavolato, sospesi tramite catene all'impalcato stesso; questo consentirà sia di effettuare il ciclo di pulitura dagli inquinanti di tutte le superfici esposte sia il ciclo di intervento, che il protettivo finale. Il collegamento con il piano viario sarà ottenuto tramite una struttura munita di servizio scale, che fungerà anche da castello di tiro.

Per i cicli di intervento vedasi relazione tecnica progettuale.

### **2.4. Importo presunto dei lavori**

Costo totale opera	€	1.380.000,000
Di cui importo totale lavori	€	964.780,16
oneri sicurezza	€	243.928,80

### **2.5. Durata dei lavori**

140 giorni

### **2.6. Data presunta di inizio lavori**

Da definire

## **2.7. INDIVIDUAZIONE DEI SOGGETTI CON COMPITI DI SICUREZZA**

**COMMITTENTE**

Comune di Genova  
Via di Francia 1  
16149 - Genova

**RESPONSABILE DEI LAVORI**

Arch. Imbesi Angela  
c/o Comune di Genova, Via di Francia 1  
16149 - Genova

**DIREZIONE LAVORI**

Da definire

**COORDINATORE PER LA SICUREZZA IN FASE DI PROGETTAZIONE**

Arch. Daria Podestà  
c/o Comune di Genova, Via di Francia 1  
16149 - Genova

**COORDINATORE PER LA SICUREZZA IN FASE DI ESECUZIONE**

Da Definire

**IMPRESA AFFIDATARIA**

Da definire

**IMPRESA ESECUTRICE**

Da definire

**ORGANIGRAMMA CANTIERE**

FIGURA	MANSIONI E COMPITI
	Direttore Tecnico di cantiere:

	<i>Dirigente sovrintende alla costruzione dell'opera</i>
	<i>Capo Cantiere: Dirigente/Preposto responsabile del processo costruttivo dell'opera</i>
	<i>Assistente di cantiere: Preposto assiste il Capo cantiere nel processo costruttivo dell'opera</i>
	<i>Capo Squadra n.1: Preposto addetto all'organizzazione tecnico procedurale della singola squadra occupata nelle fase lavorativa</i>
	<i>Capo Squadra n.2: Preposto addetto all'organizzazione tecnico procedurale della singola squadra occupata nelle fase lavorativa</i>
	<i>Meccanico/Elettricista: Addetto alla Manutenzione delle macchine e impianti</i>
	<i>Addetto a servizio antincendio ed evacuazione</i>
	<i>Addetto al servizio gestione emergenze</i>

### **GESTIONE DEL SISTEMA SICUREZZA DEL CANTIERE**

<b>FIGURA</b>	<b>MANSIONI E COMPITI</b>
	<i>Coordinatore per l'esecuzione dei lavori: Verifica l'applicazione del piano di sicurezza e coordinamento, da indicazioni tecniche, procedurali e organizzative</i>
	<i>Direttore Tecnico di cantiere: Dirigente sovrintende alla costruzione dell'opera dispone l'attuazione delle indicazioni fornite dal coordinatore dell'esecuzione dei lavori</i>
	<i>Capo Cantiere: Dirigente/Preposto responsabile del processo costruttivo dell'opera attua quanto disposto dal Direttore Tecnico su indicazione del coordinatore dell'esecuzione dei lavori</i>
	<i>Rappresentante dei lavoratori per la sicurezza: È consultato preventivamente e periodicamente sul Piano di coordinamento e sicurezza e sulle eventuali modifiche apportate</i>
	<i>Responsabile del servizio di prevenzione e protezione (RSPP)</i>

### **2.8. RELAZIONE CONCERNENTE L'INDIVIDUAZIONE, L'ANALISI E LA VALUTAZIONE DEI RISCHI CONCRETI**



Secondo quanto riportato negli Orientamenti CEE sulla valutazione dei rischi sul lavoro, si definiscono:

- pericolo: proprietà o qualità intrinseca di una determinata entità (ad esempio materiali o attrezzature di lavoro, metodi e pratiche di lavoro) aventi il potenziale di causare danni;
- rischio: probabilità che sia raggiunto il livello potenziale di danno nelle condizioni di impegno e/o di esposizione nonché dimensioni possibili del danno stesso.

I rischi a cui sono esposti i lavoratori sono di diversa natura; un'importante distinzione è quella tra rischi infortunistici e rischi igienici:

TIPOLOGIA DI RISCHIO	CONSEGUENZA
Rischio Infortunistico	<p style="text-align: center;"><b>Infortunio</b></p> <p>Quando si verifica un infortunio, il danno si manifesta immediatamente o in un breve tempo, entro la durata di un turno lavorativo di 8 ore</p>
Rischio Igienico	<p style="text-align: center;"><b>Malattia professionale</b></p> <p>In caso di rischio igienico, il tempo di esposizione necessario affinché si manifesti la malattia può essere molto lungo e comunque risulta superiore alle 8 ore.</p>

## VALUTAZIONE DEI RISCHI

Il processo di valutazione consiste nel quantificare i rischi e, più precisamente, nel valutare sia la probabilità che un infortunio si verifichi o che una malattia professionale si manifesti, sia l'entità del danno che ne deriva. Il metodo consiste nella ricerca di indicatori statistici, serie storiche aziendali e non, atti a fornire indicazioni per la valutazione della probabilità di accadimento (ad esempio indici di frequenza) e del danno alla persona conseguente all'evento stesso (ad esempio indici di gravità).

Le linee guida CEE recitano testualmente:

...l'obiettivo della valutazione dei rischi consiste nel consentire al datore di lavoro di prendere i provvedimenti che sono effettivamente necessari per salvaguardare la sicurezza e la salute dei lavoratori. Questi provvedimenti comprendono:

- Prevenzione dei rischi professionali
- Informazione dei lavoratori
- Formazione professionale degli stessi
- Organizzazione e mezzi destinati a porre in atto i provvedimenti necessari

La valutazione dei rischi consente di individuare le misure che sono necessarie per la tutela della salute e della sicurezza dei lavoratori e stabilire quali fra queste risultano prioritarie.

Per alcune tipologie di rischio esistono criteri di valutazione consolidati, in alcuni casi ripresi dalle norme tecniche o addirittura dalla legislazione; un esempio è il D.Lgs 195/2006 e successivo D.Lgs 81/2008 e sue modifiche e integrazioni, che costituisce un ottimo riferimento per la valutazione del rischio da esposizione a rumore.

Ci sono altre tipologie di rischio, soprattutto di natura infortunistica, per le quali invece non esiste una metodologia di valutazione specifica. In questi casi si ricorre a metodi soggettivi; tra i più diffusi vi sono quelli basati su matrici di valutazione, simili a quella indicata di seguito:

<b>Probabilità</b>	<b>Altamente probabile</b>	3	3	4	5
	<b>Probabile</b>	2	3	4	4
	<b>Poco probabile</b>	2	3	3	3
	<b>Improbabile</b>	1	2	2	3
<b>MATRICHE DEI RISCHI</b>		Lieve	Medio	Grave	Molto grave
		Danno			

Nella matrice sono indicate 5 differenti zone caratterizzate da un colore specifico; ognuna corrisponde ad una diversa valutazione del rischio. A seconda della zona in cui ricade il rischio che si sta analizzando, è necessario programmare le misure di tutela da adottare seguendo il criterio riassunto nella seguente tabella:

<b>VALUTAZIONE DEL RISCHIO</b>	<b>PRIORITA' DELLE MISURE DI TUTELA</b>
5	Condizione di rischio inaccettabile
4	È necessario intervenire immediatamente
3	Si devono adottare con urgenza misure di tutela dei lavoratori
2	È necessario programmare misure di tutela da attivare nel breve-medio termine per il miglioramento della salute e della sicurezza dei lavoratori
1	Si devono valutare azioni migliorative in fase di programmazione

Il metodo si basa sull'assunzione che il rischio possa essere quantificato e quindi collocato in una delle 5 zone della matrice, attribuendo dei valori numerici ai seguenti parametri:

P = probabilità che l'evento sfavorevole (infortunio o malattia professionale) si verifichi  
D = entità del danno

#### MISURE DI PREVENZIONE E PROTEZIONE

L'eliminazione e la riduzione del rischio si ottengono mediante l'adozione di misure di tutela; queste possono essere classificate in:

- Misure di prevenzione: riducono il rischio diminuendo la probabilità che l'evento sfavorevole si verifichi;
- Misure di protezione: riducono il rischio diminuendo l'entità dei danni che derivano dal verificarsi di un infortunio o dall'esposizione ad un fattore di rischio per la salute.

Le misure di prevenzione sono più efficaci per la riduzione del rischio principalmente perché intervengono a prescindere dalla volontà o dagli errori del lavoratore esposto a rischio.

Qualunque sia la tipologia di rischio, il datore di lavoro deve adottare le misure per il miglioramento della salute e della sicurezza dei lavoratori seguendo una scala gerarchica di preferibilità che va dagli interventi alla fonte (i più efficaci) fino ad arrivare agli interventi di protezione individuale.



### **2.8.1 Valutazione del rischio rumore**

Per quanto riguarda le norme relative alla protezione dei lavoratori contro i rischi di esposizione al rumore, da attuarsi durante il lavoro, si farà riferimento alla normativa vigente ed in particolare alla Legge n. 447 del 26/10/95. "Legge quadro sull'inquinamento acustico" e s.m.i.

Le misure adottate per limitare le emissioni di rumori nell'ambiente circostante riguardano l'utilizzo di attrezzature con silenziatore a norma CE.

Il datore di lavoro dovrà sorvegliare affinché non vengano superati i limiti del rumore di esposizione da parte del personale. Dovranno essere messi a disposizione otoproprotettori per tutte le maestranze impiegate nel cantiere.

L'impresa dovrà osservare tutte le prescrizioni contenute nell'autorizzazione rilasciata dal Comune di Genova.

### **2.8.2. Valutazione del rischio incendio**

Il cantiere dovrà essere tenuto pulito e ordinato, al fine di non intralciare le vie di esodo verso l'esterno.

Si dovrà collocare in luogo di facile utilizzo:

**Estintori di tipo carrellato o portatile**

**I materiali infiammabili dovranno essere convenientemente protetti dall'esposizione ai raggi solari e da fonti di calore.**

L'idonea formazione ed informazione di tutto il personale comprenderà anche le relative esercitazioni in materia di pronto soccorso e di antincendio.

**Per tutta la durata del cantiere dovrà essere garantita la viabilità necessaria ad eventuali emergenze medico sanitarie e di evacuazione.**

Nelle lavorazioni dove è previsto l'impiego di fiamme libere è necessario allontanare e/o separare e/o proteggere le strutture, i materiali e le sostanze infiammabili poste nelle vicinanze.

Il Caposquadra emergenza ed antincendio e pronto soccorso sono:

**Legale rappresentante dell'impresa:** Da definire

### **2.8.3 Rischi connessi Area di cantiere**

- PRESENZA DI IMPIANTI ELETTRICI
- INTERFERENZE LAVORATORI/AUTOMOBILISTI E PEDONI DI PASSAGGIO

### **2.8.4 Rischi trasmessi all'ambiente circostante**

- RUMORE
- URTI, COLPI, IMPATTI (nella movimentazione dei carichi e dei mezzi)
- INTERFERENZE LAVORATORI/AUTOMOBILISTI E PEDONI DI PASSAGGIO



### **2.8.4 Rischi derivanti dalle fasi operative**

- RUMORE
- CADUTE MATERIALI DALL'ALTO
- CADUTE DALL'ALTO
- POLVERI
- URTI, COLPI, IMPATTI COMPRESSIONI
- TAGLIO
- ELETTROCUZIONE
- M.M.C
- INCENDIO
- INVESTIMENTO

### **2.9. RIFERIMENTI LEGISLATIVI**

La politica di sicurezza attuata nel cantiere si articola secondo i principi generali di tutela della salute e della sicurezza dei lavoratori in attuazione delle direttive in materia e comprende:

- a. l'attuazione delle misure tecniche ed organizzative imposte dalle norme di legge, ovvero quelle suggerite dalla buona tecnica o dalla valutazione dei rischi finalizzate a ridurre le situazioni di rischio e la probabilità del verificarsi dell'infortunio;
- b. la sensibilizzazione e consultazione dei rappresentanti dei lavoratori per la sicurezza, l'informazione dei lavoratori operanti;
- c. la fornitura, dotazione e disposizioni d'uso dei mezzi di protezione personali.

**Le prescrizioni di seguito contenute devono intendersi integrative di quanto stabilito dalle norme vigenti in materia, con particolare riferimento:**

**D.lgs. 81/2008 e D.lgs 106/2009.**

**PRINCIPI GENERALI DI TUTELA:**

- **Costituzione (artt. 32, 35, 41)**
- **Codice Civile (artt. 2043, 2050, 2086 ,2087)**
- **Codice Penale (artt. 437, 451, 589, 590)**
- **D.P.R. n. 151/2011: "Regolamento recante semplificazione della disciplina dei procedimenti relativi alla prevenzione degli incendi"**
- **D.P.R. 1124/65 e s.m.i.: "Testo unico delle disposizioni per l'assicurazione obbligatoria contro gli infortuni sul lavoro"**
- **Legge 300/70: "Statuto dei lavoratori"**
- **Legge 833/78: "Istituzione del servizio sanitario nazionale"**
- **D.P.R. 619/80: "Istituzione dell'ISPESL"**

**FUNZIONI DI VIGILANZA:**

- **D.P.R 520/55: Riorganizzazione centrale e periferica del Ministero del lavoro e della previdenza sociale.**

- **Legge 628/61: Modifiche all'ordinamento del Ministero del lavoro e della previdenza sociale.**
- **D.Lgs. 758/94: Modificazione alla disciplina sanzionatoria in materia di lavoro.**

#### **PREVENZIONE DEGLI INFORTUNI:**

- **Legge 12/02/1955, n. 51: Delega al potere esecutivo ad emanare norme generali e speciali in materia di prevenzione degli infortuni e di igiene del lavoro.**
- **D.lgs. 81/2008 e D.lgs 106/2009.**
- **D.M. 12 settembre 1958: Istituzione del registro degli infortuni.**
- **D.M. 10 agosto 1984: Integrazioni al D.M. 12 settembre 1958 concernente l'approvazione del modello del registro infortuni.**

#### **IGIENE DEL LAVORO:**

- **D.lgs. 81/2008 e D.lgs 106/2009.**
- **D.P.R. 303/56: Norme generali per l'igiene del lavoro art 64.**
- **D.M. 28 luglio 1958: Presidi chirurgici e farmaceutici aziendali. (Pacchetto di medicazione, Cassetta di pronto soccorso).**
- **D.M. 21 gennaio 1987: Norme tecniche per l'esecuzione di visite mediche periodiche ai lavoratori esposti al rischio di asbestosi.**
- **D.P.R. 336/94: Regolamento recante le nuove tabelle delle malattie professionali nell'Industria e nell'agricoltura.**

#### **SICUREZZA NELLE COSTRUZIONI:**

- **D.lgs. 81/2008 e D.lgs 106/2009.**
- **D.P. 12 marzo 1959: Presidi medico-chirurgici nei cantieri per lavori in sotterraneo.**
- **D.P. 12 marzo 1959 e s.m.i.: Attribuzione dei compiti e determinazione delle modalità e delle documentazioni relative all'esercizio delle verifiche e dei controlli previste dalle norme di prevenzione degli infortuni sul lavoro.**
- **D.M. 2 settembre 1968: Riconoscimento di efficacia di alcune misure tecniche di sicurezza per i ponteggi metallici fissi sostitutive di quelle indicate nel D.P.R. 164/56.**
- **D.M. 4 marzo 1982: Riconoscimento di efficacia di nuovi mezzi e sistemi di sicurezza per i ponteggi sospesi motorizzati.**
- **D.M. 28 maggio 1985: Riconoscimento di efficacia di un sistema individuale anticaduta per gli addetti al montaggio e allo smontaggio dei ponteggi metallici.**
- **D.M. 12 marzo 1987: Modificazione al D.M. 4 marzo 1982 concernente il riconoscimento di efficacia di nuovi mezzi e sistemi di sicurezza per i ponteggi sospesi motorizzati.**



**AGENTI CHIMICI, FISICI E BIOLOGICI:**

- **D.lgs. 81/2008 e D.lgs 106/2009 "Attuazione dell'articolo 1 della legge 3 agosto 2007, n°123, in materia di tutela della salute e della sicurezza nei luoghi di lavoro".**

**3. ORGANIZZAZIONE DEL CANTIERE****3.1. PRESCRIZIONI GENERALI**

Il datore di lavoro sarà rappresentato dal **Direttore Tecnico di Cantiere** coadiuvato dal **Capo Cantiere**, dei quali il datore di lavoro stesso dovrà segnalare il nome al Coordinatore per la Sicurezza in fase di esecuzione prima dell'inizio dei lavori. Esso avrà il compito di:

- attuare il presente piano della sicurezza,
- cooperare con eventuali ditte subappaltatrici ed i lavoratori autonomi ai fini delle attuazioni del presente piano della sicurezza,
- partecipare alle eventuali riunioni indette
- **E' obbligatorio il cartellino identificativo dei lavoratori presenti nel cantiere;**
- dirigere i lavori del cantiere, in particolare quelli di demolizione (D.lgs.81/2008 e D.lgs. 106/2009),
- programmare le misure di sicurezza relative all'igiene ed all'ambiente di lavoro che assicurino i requisiti richiesti dalle vigenti disposizioni tecniche di legge in materia e mettere a disposizione i mezzi necessari allo scopo,
- illustrare ai preposti i contenuti di quanto programmato rendendoli edotti dei sistemi di protezione previsti sia collettivi che individuali in relazione ai rischi specifici cui sono esposti i lavoratori ed aggiornarli costantemente sulle norme essenziali di sicurezza,
- mettere a disposizione dei lavoratori i D.P.I. necessari e disporre che i singoli lavoratori osservino le norme di sicurezza con richiami verbali e scritti,
- predisporre affinché gli ambienti, gli impianti, i mezzi tecnici ed i dispositivi di sicurezza siano mantenuti in buona ed efficiente condizione, provvedendo altresì a fare effettuare le verifiche ed i controlli previsti,
- rilevare la posizione di reti ed impianti presenti e realizzati riportandone i tracciati reali sui disegni esecutivi al fine di coadiuvare il Coordinatore per l'esecuzione dei lavori ad aggiornare il fascicolo dell'opera.

In tale compito il Direttore Tecnico di Cantiere sarà eventualmente coadiuvato dall'**Assistente di Cantiere** che manterrà la sorveglianza sullo stato dell'ambiente interno ed esterno con valutazione dei diversi fattori ambientali, delle recinzioni, delle vie di transito, delle opere preesistenti, di quelle da demolire e di quelle da preservare, di quelle fisse o provvisorie, delle reti dei servizi tecnici, di macchinari e impianti, attrezzature, dei diversi luoghi e posti di lavoro, dei servizi igienico-assistenziali, di quant'altro può influire sulla sicurezza degli addetti ai lavori e di terzi.



### **3.1.1. Segnaletica e recinzione:**

1. Predisposizione di cartello informativo di cantiere. Tale cartello dovrà riportare tutte le indicazioni previste sui responsabili delle misure di prevenzione e protezione. Copia della Notifica Preliminare dovrà essere affissa in maniera visibile e difficilmente removibile sul cartello di cantiere.
2. Si prevedono cartelli che indichino le misure di prevenzione generiche da adottare all'interno del cantiere e posti in corrispondenza dell'ingresso del cantiere stesso, nonché nei pressi di macchine operatrici, e dove necessario indicare particolari misure di protezione. Si fa riferimento al D.lgs.81/2008 e D.lgs. 106/2009 relativo alle prescrizioni minime per la segnaletica di sicurezza nei luoghi di lavoro.
3. Le manovre per il sollevamento e trasporto dei carichi devono essere disposte in modo da evitare il passaggio dei carichi sospesi sopra i lavoratori, ed impedirne possibili interferenze con i non addetti ai lavori.
4. **Le aree di lavoro sono suddivise in diversi spazi di seguito riportati:**

**Area Attrezzata di cantiere** – Per ogni luogo di intervento verrà individuata in fase esecutiva l'area da destinarsi a tale scopo nei pressi del cantiere stesso arrecando meno intralcio possibile alla viabilità.

**Area di lavoro Esterna:** Si tratta di lavori di manutenzione di viadotti su strade aperte alla circolazione per i quali sarà necessario assumere adeguate accortezze alla tipologia dei lavori in quota. L'installazione dei ponteggi avverrà per lo più in orari meno trafficati così come l'esecuzione delle lavorazioni più interferenti.

**Area di lavoro Interna:** Non sono previste aree di lavoro interne.

### **3.1.2. Accessi all'area di cantiere:**

**N.B: Trattandosi di lavori in quota su strada pubblica sarà importante installare un sistema di chiusura efficiente ad evitare che i soggetti estranei al lavoro accedano al cantiere anche durante le ore di lavoro.**

Gli accessi carrabili alle diverse aree di stoccaggio, saranno meglio definite in fase esecutiva, ma dovranno avvenire in completa sicurezza con l'utilizzo di eventuali movieri a terra a seconda della sua posizione. In generale, trattandosi di arterie dal grande traffico veicolare, sarà opportuno evitare intralci prolungati della viabilità.

Gli accessi pedonali all'area di lavoro dovranno essere realizzati in prossimità di un marciapiede o di un luogo sicuro per l'accesso dei lavoratori. Non è possibile definire con precisione, nella presente fase progettuale, uscite di sicurezza da utilizzare o percorsi di emergenza da seguire, ma andranno rispettate le prescrizioni riportate dal piano di gestione delle emergenze a cui dovranno attenersi tutti i lavoratori come

definito nel Piano di Sicurezza e Coordinamento da redigere in sede di progettazione esecutiva.

1. Le persone autorizzate all'accesso al cantiere dovranno essere munite degli opportuni D.P.I. Prima di accedere al cantiere si dovrà avvisare il Capo Cantiere o l'Assistente di Cantiere evitando di addentrarsi da soli ed in silenzio nelle aree di lavoro.  
I dispositivi di protezione individuale (cinture, elmetti, guanti, cuffie, ecc) devono essere inderogabilmente in numero tale da assicurare la disponibilità per tutti i lavoratori e per chi ha accesso occasionale al cantiere (tecnici, fornitori, ecc).
2. **Gli ingressi alle aree di cantiere verranno meglio definite dal coordinatore per la sicurezza in fase di Esecuzione.**

### **3.1.3. Viabilità di cantiere:**

1. Trattandosi di cantiere in quota, non è previsto l'utilizzo di mezzi meccanizzati eccetto che all'interno dell'area di stoccaggio all'interno della quale potranno essere utilizzati mezzi meccanizzati di ridotte dimensioni sempre sorvegliati da personale a terra che ne gestisce la movimentazione. Si dovrà comunque porre grande attenzione agli altri mezzi presenti nell'area di avvicinamento al cantiere.
2. In occasione dello spostamento di mezzi e materiali l'impresa dovrà costantemente vigilare tali opere, per ridurre al minimo rischi interferenziali con i non addetti ai lavori.
3. Vie di esodo: Per quanto riguarda le vie di esodo in caso di emergenza sarà necessario coordinarsi con il PSC Esecutivo dei lavori esterni. Per le opere interne ci si dovrà attenere alle prescrizioni contenute nel Piano di emergenza del Padiglione stesso riadattandolo alle fasi lavorative.

### **3.1.4. Stoccaggi e depositi:**

1. Si prevede l'organizzazione di aree specifiche per lo stoccaggio e la disposizione di prodotti e attrezzature nei pressi dell'intervento presso il parcheggio pubblico o altra area idonea più vicina ma senza intralciare la viabilità in maniera permanente.
2. Per la movimentazione dei carichi, all'interno del cantiere, saranno usati quanto più possibile mezzi ausiliari, al fine di ridurre le sollecitazioni sulle persone.
3. Il deposito del materiale in cataste, pile, mucchi, sarà effettuato in modo razionale e tale da evitare crolli.
4. Particolare cura sarà dedicata all'allontanamento del materiale di risulta che verrà caricato direttamente sugli autocarri ed inviato a discarica.



### **3.1.5. Servizi ed insediamenti**

1. Tutti gli elaborati tecnici e la documentazione riguardante le misure di tutela saranno presenti in cantiere e di facile consultazione.
2. Relativamente agli interventi di pronto soccorso, si dovrà ricorrere al servizio di Pubblica Assistenza fornito dal 112.
3. Dovranno essere tenute in cantiere e segnalate da appositi cartelli le cassette di pronto soccorso con tutte le dotazioni indicate dalla normativa vigente.
4. Deve essere individuata l'area, eventualmente anche interna all'area di stoccaggio in caso di condizioni non ostative e/o pericolose, in cui le Imprese potranno installare i servizi igienico - assistenziali. L'area dovrà risultare il più possibile separata dai luoghi di lavoro, in particolare dalle zone operative più intense o convenientemente protette dai rischi connessi con le attività lavorative. L'area destinata allo scopo dovrà essere convenientemente attrezzata: sono da considerare in particolare la fornitura di acqua potabile, la realizzazione di reti di scarico, la fornitura di energia elettrica, il vespaio e basamenti di appoggio e ancoraggio, sistemazione drenante dell'area circostante. Verrà utilizzato bagno chimico installato in area esterna.
5. Deve essere individuata l'area, eventualmente anche interna all'area di stoccaggio in caso di condizioni non ostative e/o pericolose, in cui le Imprese potranno installare la baracca di cantiere. Verrà utilizzato locale installato in area esterna.

### **3.1.6. Aree di lavoro ed attrezzature**

1. Le macchine che siano state immesse sul mercato o messe in servizio dopo il 1<sup>o</sup> gennaio 1997, dovranno essere conformi al D.Lgs. 459/96 (Direttiva macchine) ed avere marchiatura CE. Diversamente è richiesta la conformità al D.P.R. 547/55 ed ai requisiti essenziali di sicurezza in esso contenuti. È comunque previsto che le macchine o i componenti di sicurezza vengano debitamente installati, mantenuti in efficienza ed utilizzati correttamente in conformità alla loro destinazione d'uso
2. Tutte le macchine o componenti di sicurezza presenti in cantiere devono essere corredati del manuale d'uso e delle schede tecniche rilasciate dal fabbricatore.
3. Le macchine, gli impianti, gli utensili e gli attrezzi per i lavori saranno scelti ed installati in modo da ottenere la sicurezza d'impiego: a tal fine nella scelta e nell'installazione si dovranno rispettare le norme di sicurezza vigenti nonché quelle particolari previste nelle specifiche tecniche fornite dal produttore o dall'installatore. Tutte le attrezzature saranno installate e mantenute secondo le istruzioni fornite dal fabbricante e sottoposte a verifiche periodiche al fine di controllarne le condizioni di sicurezza.
4. È assolutamente vietato effettuare riparazioni alle macchine da parte di personale non qualificato.

5. Comunicare per iscritto al Coordinatore in fase di esecuzione prima dell'inizio dei lavori i macchinari che l'Impresa intende utilizzare in cantiere.

### **3.1.7. Impianto elettrico di cantiere ed uso delle macchine elettriche**

1. Gli impianti elettrici e di messa a terra di cantiere saranno realizzati osservando i criteri di prevenzione e di buona tecnica quali sono quelli indicati nelle norme UNI-CEI.
2. Il generatore elettrico, se necessario, sarà posizionato in modo da soddisfare tutte le esigenze che si manifesteranno durante il corso del cantiere.
3. Gli impianti saranno eseguiti, mantenuti e riparati da personale qualificato iscritto negli appositi elenchi come previsto dalla legge 46/90.
4. Sarà tenuta in cantiere la prevista dichiarazione di conformità degli impianti.
5. Le strutture metalliche, ponteggi, baraccamenti, le opere provvisorie, gli apparecchi metallici di notevoli dimensioni situate all'aperto saranno collegati elettricamente a terra in modo da garantire la dispersione delle scariche atmosferiche. Tali collegamenti saranno coordinati con l'impianto generale di messa a terra e denunciati all'autorità competente.
6. Le linee elettriche aeree non dovranno ricadere negli spazi stradali soggetti al transito veicolare.
7. I percorsi delle linee elettriche aeree saranno tali da evitare contatti accidentali con le macchine e le persone presenti in cantiere.
8. Quando si presenta un'anomalia dell'impianto elettrico segnalarla subito al Direttore Tecnico di Cantiere e se riguarda l'impianto semaforico avvertire direttamente il tecnico provinciale. Non compiere di propria iniziativa riparazioni o sostituzioni dell'impianto elettrico.
9. Accertarsi che i conduttori non intralcino i passaggi, che non corrano per terra o che non possano comunque essere danneggiati.
10. Verificare sempre l'integrità degli isolamenti prima di impiegare conduttori elettrici per allacciamenti di macchine utensili.
11. L'allacciamento al quadro di utensili, macchine, ecc. deve avvenire su prese a spina appositamente predisposte.
12. Non inserire o disinserire macchine od utensili su prese in tensione. Prima di effettuare l'allacciamento, verificare che l'interruttore della macchina o dell'utensile sia aperto (macchina ferma) e che l'interruttore a monte della presa sia aperto (tolta tensione).
13. Se la macchina o l'utensile, allacciati e messi in moto non funzionano, o provocano l'intervento di una protezione elettrica (valvola, interruttore automatico o differenziale), non cercate di risolvere il problema da soli, ma avvisare il responsabile del cantiere o l'incaricato della manutenzione.

### **3.1.8. Organizzazione della prevenzione**

1. *I lavori si svilupperanno in fasi consecutive come indicato dal diagramma di Gantt.*



2. È necessario evitare la presenza contemporanea di più fasi, specie se localizzate nella stessa zona.
3. In caso di necessità, le modalità di evacuazione dal cantiere o di pronto soccorso, dovranno essere comunicate dall'impresa ad un lavoratore responsabile permanentemente presente, che coordinerà le rimanenti maestranze. Qualora tale lavoratore dovesse assentarsi, si dovrà provvedere ad un passaggio di consegne ad altro dipendente.
4. Per quanto riguarda la prevenzione incendi è prevista la dotazione di estintori a polvere in numero adeguato.
5. **Dovrà essere sempre presente un telefono cellulare funzionante a disposizione del personale per usi di emergenza.**
6. È prevista una verifica del grado di informazione dei lavoratori da parte del datore di lavoro, sui rischi presenti nelle varie fasi lavorative inerenti il cantiere in oggetto.
7. I datori di lavoro dell'impresa dovranno curare la cooperazione con gli eventuali lavoratori autonomi presenti in cantiere.
8. Durante lo svolgimento dei lavori l'impresa è tenuta a mantenere la sorveglianza dello stato dell'ambiente esterno e di quello interno con valutazione dei diversi fattori ambientali, delle recinzioni, delle vie di transito e di trasporto, delle opere preesistenti, di quelle da demolire e di quelle da preservare, di quelle fisse o provvisorie, delle reti dei servizi tecnici, di macchinari, impianti, attrezzature, dei diversi luoghi e posti di lavoro, dei servizi igienico assistenziali e di quant'altro può influire sulla sicurezza del lavoro degli addetti e di terzi.

### **3.1.9. Mezzi di protezione personale**

Quando è possibile, i rischi vanno eliminati alla fonte.

Per i rischi che non possono essere evitati o sufficientemente ridotti da misure tecniche di prevenzione, da mezzi di protezione collettiva, da misure, metodi e procedimenti atti eventualmente a riorganizzare il lavoro, si dovrà ricorrere ai mezzi personali di protezione (DPI), che dovranno essere conformi alle norme di cui al D.Lgs. 475/92 e delle successive integrazioni e modifiche.

Gli addetti al cantiere saranno provvisti in dotazione personale di **D.P.I.** ossia caschi, guanti, indumenti da lavoro e calzature di sicurezza durante tutte le fasi lavorative. Saranno inoltre disponibili in cantiere cuffie, tappi auricolari, mascherine antipolvere (in dotazione al personale) cinture di sicurezza ed occhiali e quant'altro necessario da adottare qualora lo impongano le circostanze.

#### **La dotazione minima per tutto il personale sarà:**

- Casco di protezione
- Scarpe antinfortunistiche
- Guanti da lavoro
- Occhiali, visiere
- Tuta da lavoro

- Cuffie o inserti auricolari
- Mascherine FFP2
- Imbragatura di sicurezza

**mentre saranno distribuiti quando necessario:**

Eventuali altri dispositivi di protezione per particolari esigenze attualmente non prevedibili dovranno essere utilizzati in caso di necessità su valutazione del Direttore di Cantiere, e di seguito trascritti per l'aggiornamento.

- \_\_\_\_\_
- \_\_\_\_\_
- \_\_\_\_\_

**3.1.10. Visite mediche**

Saranno eseguite le visite mediche, da parte del medico competente, prima dell'inizio dei lavori e comunque nel rispetto di quanto è stabilito dal D.lgs. 81/2008 e s.m.i.

Per quanto concerne il rischio rumore le visite mediche di sorveglianza sanitaria saranno:

- obbligatorie per tutti gli addetti il cui livello di esposizione personale è superiore ad 85 dB(A);
- nei casi in cui il livello di esposizione personale è superiore ad 80 dB(A) (compreso tra 80 e 85), richieste dallo stesso lavoratore;
- stabilite dal medico competente (almeno annuale sopra i 90 dB(A) e biennale sopra gli 85 dB(A));

**3.1.11. Segnaletica di sicurezza**

Ricordiamo che lo scopo della segnaletica di sicurezza è quello di attirare l'attenzione su oggetti, macchine, situazioni e comportamenti che possono provocare rischi, e non quello di sostituire la prevenzione e le misure di sicurezza.

Cioè, la segnaletica deve essenzialmente adempiere allo scopo di fornire in maniera facilmente comprensibile le informazioni, le indicazioni, i divieti e le prescrizioni necessarie.

Si indicano le categorie dei cartelli che dovranno essere esposti:

- Avvertimento
- Divieto
- Prescrizione
- Antincendio
- Informazione

**Divieto di accesso**

Posizionato:

- all'ingresso del cantiere;
- in prossimità di tutti i luoghi di accesso;
- nei depositi e nelle aree in cui l'accesso sia





- permesso solo a personale autorizzato;  
 - lungo le recinzioni.  
 - il segnale deve riportare la relativa scritta

**Pericolo Generico**

- Sarà posto in prossimità del cartello generale.  
 Indica un pericolo non segnalabile con altri cartelli.  
 In genere è accompagnato da un segnale complementare che illustra il pericolo esistente



**Segnali di salvataggio**

Cartello indicante la presenza di una cassetta di pronto soccorso.  
 Posto generalmente in area attrezzata di cantiere.  
 Segnaletica di direzione – da posizionare in prossimità delle vie di esodo.

**Segnali di prescrizione**

Cartello indicante l'obbligo di utilizzo di determinati DPI da adottare nelle specifiche lavorazioni di cantiere.  
 Da collocare in area operativa e in prossimità del cartello di cantiere.



**Cartellonistica Antincendio**

- Sarà posto nei luoghi:  
 - in cui è prevista la presenza di uno o più estintori,  
 - in adiacenza alle aree di stoccaggio dei materiali,  
 - in adiacenza alle aree ove vengono effettuate operazioni di saldature.



**Cartellonistica Ponteggi**

- Sarà posto nei luoghi:  
 - di accesso ai ponteggi  
 - su tutti i fronti dei ponteggi in posizione ben visibile



La segnaletica dovrà essere esposta:

- lungo le vie di transito

- All'ingresso delle aree lavorative
- sui mezzi di trasporto
- sugli sportelli dei quadri elettrici
- nei luoghi dove sussistono degli specifici pericoli saranno inoltre esposti:
- sulle varie macchine le rispettive norme per l'uso
- presso i luoghi di lavoro le sintesi delle principali norme di sicurezza
- il divieto di passare e sostare nel raggio d'azione delle macchine

### **3.1.12. Ponteggi**

Gli eventuali ponteggi dovranno essere realizzati secondo le indicazioni del P.I.M.U.S e se necessario a seconda dello schema di progetto a firma di un tecnico abilitato, comunque in conformità della vigente normativa.

Il ponteggio dovrà essere dotato di adeguato impianto di messa a terra.

Il montaggio di tale attrezzatura dovrà essere realizzato da personale specializzato ed opportunamente formato.

## **3.2. DOCUMENTI DA CONSERVARE IN CANTIERE**

Si riporta elenco della documentazione essenziale da tenere in cantiere, così come riportato nella pubblicazione INAIL: 'La progettazione della sicurezza nel cantiere, edizione 2015'. A cura di INAIL *Dipartimento Innovazioni Tecnologiche e Sicurezza degli Impianti, Prodotti ed Insediamenti Antropici*.

### **Documenti concernenti gli obblighi a carico del Datore di Lavoro**

- Nomine e attestati di formazione ai corsi (gestione delle emergenze incendi ed evacuazione, primo soccorso, RLS, RSPP, medico competente)
- Certificazioni e verbali della formazione dei lavoratori
- Cartelle sanitarie personali e certificati medici di idoneità
- Certificati di conformità e schede di manutenzione (impianti, macchine, DPI)
- Documentazione relativa alla attuazione degli obblighi in caso di lavoro in appalto
- Valutazione dei rischi, DVR ed eventualmente il DUVRI
- POS, PIMUS e altri piani di coordinamento e gestione delle emergenze 9
- Libro unico e copia libro denuncia infortuni 9
- Registri visite mediche, infortuni, vaccinazioni, presenze
- Ricevute della consegna delle tessere di riconoscimento e dei DPI
- Verbali della Riunione Periodica, delle verifiche periodiche, di elezione e consultazione del RLS, di ispezione e prescrizione degli Organi di Vigilanza 9
- Certificato di iscrizione alla Camera di Commercio e dichiarazione di non essere oggetto di provvedimenti di sospensione o di interdizione

### **Documenti concernenti gli obblighi a carico del Committente, che debbono essere conservati in cantiere da parte dell'impresa affidataria.**



- Nomine e attestati del Coordinatore per la Sicurezza in Progettazione e in Esecuzione
- Notifica Preliminare
- PSC Piano di Sicurezza e Coordinamento

### **Documenti concernenti gli adempimenti a carico del lavoratore autonomo**

- Attestati inerenti la propria formazione
- Certificati di idoneità sanitaria
- Esiti del DURC
- Elenco dei dispositivi di protezione individuale in dotazione
- Iscrizione Camera di Commercio con oggetto sociale inerente alla tipologia dell'appalto
- Specifica documentazione attestante la conformità di macchine, attrezzature e opere provvisoriale

**Dette documentazioni e quelle successivamente prescritte dalla D.L. e dal Coordinatore per la sicurezza in fase di esecuzione dovranno essere costantemente aggiornate con l'evoluzione del cantiere.**

### **3.3. FASI DI LAVORAZIONE**

Per una dettagliata descrizione delle opere si rimanda al Capitolato ed al Contratto d'Appalto consegnato alle Imprese dal Committente.

Vengono qui di seguito riportate in maniera sintetica le diverse fasi di lavoro per ognuno dei cantieri (vedi Gant):

- fase 1:** Formazione ponteggi e Approntamento del cantiere, comprensivo dell'installazione delle recinzioni previste, impianto elettrico di cantiere, cartellonistica di sicurezza e cartello di cantiere.;
- fase 2:** Pulizia e bonifica superfici, compresi distacchi delle parti in precario equilibrio, le picchettature per favorire l'aggrappo dei cicli successivi e l'idro-lavaggio a bassa pressione.
- fase 3:** Risanamento ferri di armatura, costituito dall'applicazione di trattamento protettivo passivante.
- fase 4:** Risanamento calcestruzzi, riguardante la copertura dei ferri e l'eventuale posa di armatura supplementare.
- fase 5:** Trattamenti superficiali, quali rasatura armata.
- fase 6:** Coloritura
- fase 7:** Smontaggio ponteggi e sgombero area di cantiere

### **3.4. CRONOPROGRAMMA DEI LAVORI (DIAGRAMMA DI GANTT) CON INDICAZIONE DEGLI UOMINI GIORNO.**

Si riporta di seguito il diagramma di Gantt, riassuntivo della programmazione, con la durata delle fasi lavorative e l'indicazione delle schede associate ad ogni fase.

Tale stima è stata fatta in fase di progettazione al fine di prevedere le fasi che si svolgeranno contemporaneamente e quelle che utilizzeranno gli stessi impianti e le stesse attrezzature; si è effettuata, quindi, una programmazione prevedendo il minor numero di interferenze per ridurre il rischio in cantiere. L'impresa, qualora ritenesse più utile proporre un diagramma diverso, dovrà fornirne copia al Direttore dei Lavori ed al Coordinatore della sicurezza per ottenerne l'approvazione.



**DIAGRAMMA DI GANTT – GIORNI 140**

PROGRAMMA LAVORI DI RIPRISTINO C.A. PONTI LEVANTE-PON															
RIGO	ATTIVITA'		DURATA IN SETTIMANE	PERIODO											
	FASE			1	2	3	4	5	6	7	8	9	10	11	12
1	<b>Via delle Casaccie:</b>														
2	Formazione ponteggi			█											
3	Pulizia e bonifica superfici							█							
4	Risanamento Ferri di armatura									█					
5	Risanamento Calcestruzzi										█				
6	Trattamenti superficiali										█				
7	Coloritura										█				
8	Smontaggio ponteggi												█		
9	<b>Cavalcavia Carlo Negri:</b>														
10	Formazione ponteggi														
11	Pulizia e bonifica superfici														
12	Trattamenti superficiali														
13	Coloritura														
14	Smontaggio ponteggi														
17	<b>Cavalcavia Don Bosco:</b>														
18	Formazione ponteggi														
19	Pulizia e bonifica superfici														
20	Risanamento Ferri di armatura														
21	Risanamento Calcestruzzi														
22	Trattamenti superficiali														
23	Coloritura														
24	Smontaggio ponteggi														

### 3.5. Planimetrie di cantiere

NB. In questa fase progettuale non è possibile definire una corretta predisposizione dell'area di cantiere e dell'area di stoccaggio, sarà compito del CSE il coordinamento in fase esecutiva con il progetto dei ponteggi.

### 3.6. MISURE DI COORDINAMENTO

La salvaguardia della sicurezza dei lavoratori costituisce il criterio fondamentale nella conduzione cantiere per i lavori in oggetto, ed in applicazione di tale principio generale sarà buona norma ricordare sempre che:

- In nessun caso i lavori possono iniziare o proseguire quando siano carenti le misure di sicurezza prescritte dalle leggi vigenti, e comunque richieste dalle particolari condizioni operative delle varie fasi di lavoro programmate nel diagramma di Gantt;
- Responsabili del Cantiere (Direttore, Capocantiere, preposti) e maestranze hanno la piena responsabilità, nell'ambito delle proprie competenze, circa l'ottemperanza delle prescrizioni di sicurezza previste dalle leggi vigenti ed in particolare di quanto verrà stabilito e verbalizzato nelle riunioni per la Formazione ed Informazione, in cui ciascun dipendente verrà informato dei rischi esistenti in Cantiere, con particolare riguardo a quelli attinenti alle mansioni affidate ed alle fasi lavorative in atto; in nessun caso deve rimuovere o modificare le protezioni ed i dispositivi di sicurezza.
- Il lavoratore deve sempre usare i mezzi personali di protezione che sono necessari, sia quelli in dotazione personale che quelli forniti per lavori particolari, secondo le istruzioni ricevute e segnalarne al diretto superiore le eventuali insufficienze o carenze.
- I luoghi di lavoro al servizio del Cantiere dovranno in ogni caso rispondere alle norme (D.lgs.81/2008)
- Gli addetti al cantiere saranno provvisti, di elmetto, guanti e calzature di sicurezza, in dotazione al personale durante tutte le fasi lavorative. Saranno inoltre disponibili in cantiere cuffie, tappi auricolari, mascherina antipolvere, cinture di sicurezza, occhiali e quant'altro necessario adottare qualora lo impongano le circostanze.
- Le Imprese subappaltatrici ed i lavoratori autonomi - per non creare interferenze pericolose - dovranno conoscere ed agire nel rispetto del presente Piano di sicurezza, che sottoscriveranno prima dell'inizio dei lavori. Per quanto riguarda le loro Fasi di lavoro, possono eventualmente integrare il Piano di sicurezza con uno particolare (che però non può essere in contrasto con il presente).
- Il Coordinatore per la sicurezza adotterà i provvedimenti che riterrà più opportuni, per l'inosservanza delle Norme e del Piano di sicurezza.
- In particolare, a mezzo del Giornale dei lavori, con Ordini di servizio, con verbali di sopralluogo ed eventualmente a mezzo A.R. egli comunicherà all'Impresa



principale (che sarà tenuta a rispettare e a far rispettare dai Subappaltatori, anche con i provvedimenti disciplinari previsti dal contratto di lavoro):

- Diffide al rispetto delle norme
- Allontanamento della Ditta o del Lavoratore recidivo
- La sospensione dell'intero lavoro o delle Fasi di lavoro interessate ed il ripristino delle condizioni di sicurezza.

#### **4. STIMA DEI COSTI DELLA SICUREZZA**

##### **4.1. STIMA DEI COSTI**

Per la valutazione analitica dei costi della sicurezza si rimanda al Computo metrico estimativo dedicato. Per questo specifico cantiere sono state prescritte le seguenti voci:

##### **Oneri sicurezza**

- Cartello di Cantiere
- Segnaletica di Cantiere
- Quadro elettrico di cantiere
- Recinzione
- Ponteggi e castello di tiro

**Ai sensi del D-Lgs.81/2008, la seguente stima è relativa ai costi che non sono soggetti a ribasso nelle offerte delle imprese esecutrici.**

**Si rimanda al CME per i conteggi**

## **5. SCHEDE**

### **5.1. PREMESSA**

Le schede di analisi dei rischi e misure di prevenzione e protezione, che si forniscono per le diverse fasi lavorative (comprese le opere provvisorie di allestimento del cantiere), costituiscono la base, di tipo aperto, che consente da un lato il suo ampliamento tramite l'arricchimento di nuove fasi lavorative da parte dell'Impresa e dall'altro la modifica ed integrazione delle informazioni contenute nelle singole schede mano a mano che nuove tecnologie o nuove norme lo richiedano.

Gli elementi costituenti il presente documento individuano e valutano i rischi delle varie lavorazioni.

### **SCHEDA N. 1**

**fase1: Formazione ponteggi e approntamento del cantiere, comprensivo dell'installazione delle recinzioni previste, cartellonistica di sicurezza e cartello di cantiere. Installazione impianto elettrico di cantiere.**

Il cantiere è stato valutato in termini di organizzazione generale e quindi in relazione al tipo ed all'entità considerando: il periodo in cui si svolgeranno i lavori, la durata prevista, il numero massimo ipotizzabile di addetti, la necessità di predisporre logisticamente il sito in modo da garantire un ambiente di lavoro non solo tecnicamente sicuro e igienico, ma anche il più possibile confortevole.

### **ATTIVITA' CONTEMPLATE**

caratteristiche dei lavori e localizzazione impianti  
delimitazione dell'area di cantiere  
posizionamento tabella informativa  
installazione servizi igienico assistenziali  
emissioni inquinanti  
accessi al cantiere  
depositi di materiale  
acqua  
norme comportamentali  
presidi sanitari

### **INDIVIDUAZIONE DEI RISCHI**

Abrasioni, urti e schiacciamenti agli arti, per la posa in opera degli apprestamenti di cantiere, degli utensili e attrezzature di lavoro, dei materiali, cadute dall'alto, elettrocuzione.



### **Caratteristiche dei lavori e localizzazione degli impianti**

- E' sempre necessaria una disamina tecnica preventiva sulla situazione dell'area rispetto ad attraversamenti di linee elettriche, al fine di mettere in atto le misure di sicurezza necessarie prima di dare inizio ai lavori.

### **Delimitazione dell'area di cantiere**

- Il cantiere verrà opportunamente recintato.
- Il passaggio o lo stazionamento di terzi in prossimità di zone di lavoro elevate di pertinenza al cantiere, si devono adottare misure per impedire che la proiezione accidentale di oggetti e materiali costituisca pericolo. Recinzioni, sbarramenti, protezioni, segnalazioni e avvisi devono essere mantenuti in buone condizioni e resi ben visibili.
- E' fondamentale interdire il passaggio di persone non addette al cantiere all'interno dell'area di lavoro, limitando il più possibile rischi interferenziali.
- Recinzioni, sbarramenti, cartelli segnaletici, segnali, protezioni devono essere di natura tale da risultare costantemente ben visibili.
- L'accesso involontario di non addetti ai lavori alle zone corrispondenti al cantiere deve essere impedito mediante recinzione robuste e durature, munite di segnaletiche scritte ricordanti il divieto e di segnali di pericolo.
- Quando per la natura dell'ambiente o per l'estensione del cantiere non sia praticamente realizzabile la recinzione completa, è necessario provvedere almeno ad apporre sbarramenti e segnalazioni in corrispondenza delle eventuali vie di accesso alla zona proibita e recinzioni in corrispondenza dei luoghi di lavoro fissi, degli impianti e dei depositi che possono costituire pericolo.
- Per i cantieri e luoghi di lavoro che hanno una estensione progressiva (es. stradali) devono essere adottati provvedimenti che seguono l'andamento dei lavori e comprendenti, a seconda dei casi, mezzi materiali di segregazione e segnalazione, oppure, uomini con funzione di segnalatori o sorveglianti.
- Quando è possibile il passaggio o lo stazionamento di terzi in prossimità di posti di lavoro sopraelevati, devono essere adottate misure per impedire la caduta di oggetti e materiali nonché protezioni per l'arresto degli stessi.
- Recinzioni, sbarramenti, cartelli segnaletici, segnali, protezioni devono essere di natura tale da risultare costantemente ben visibili. Ove non risulti sufficiente l'illuminazione naturale, gli stessi devono essere illuminati artificialmente; l'illuminazione deve comunque essere prevista per le ore notturne.

### **Posizionamento tabella informativa**

- Deve essere collocato in sito ben visibile e contenere tutte le indicazioni necessarie a qualificare il cantiere.

Contenuti minimi cartello di cantiere:

- Il Committente dei lavori;
- L'impresa assuntrice dei lavori;
- La descrizione dell'opera;

- Nome e cognome del progettista, del professionista responsabile degli eventuali accertamenti geognostici e geotecnici, del progettista delle eventuali strutture e del direttore dei lavori;
- L'importo dei lavori
- La data di inizio e di ultimazione prevista dei lavori.
- Copia della Notifica Preliminare affissa in maniera stabile e non removibile.

### **Installazione servizi igienico assistenziali**

Predisposizione area attrezzata

All'avvio del cantiere, purché questo abbia una precisa localizzazione, non ostino condizioni obiettive in relazione anche alla durata dei lavori o non esistano disponibilità in luoghi esterni al cantiere, devono essere impiantati e gestiti servizi igienico - assistenziali proporzionati al numero degli addetti che potrebbero averne necessità contemporaneamente.

Ove risulti necessario e ne sussistano le condizioni, in relazione alla localizzazione ed alla durata dei cantieri, le disposizioni di cui sopra potranno trovare attuazione con la predisposizione di servizi comuni a più imprese.

In tutti i casi devono essere individuate le aree nell'ambito delle quali le imprese potranno installare i servizi igienico - assistenziali previsti. Le aree dovranno risultare il più possibile separate dai luoghi di lavoro, in particolare dalle zone operative più intense o convenientemente protette dai rischi connessi con le attività lavorative.

Le aree destinate allo scopo dovranno essere convenientemente attrezzate; sono da considerare in particolare: fornitura di acqua potabile, realizzazione di reti di scarico, fornitura di energia elettrica, vespaio e basamenti di appoggio e ancoraggio, sistemazione drenante dell'area circostante.

Installazioni igienico assistenziali

Fermo restando che l'entità dei servizi varia a seconda dei casi (dimensione del cantiere, numero degli addetti contemporaneamente impiegati), le loro caratteristiche sono in diretta dipendenza al soddisfacimento delle esigenze igieniche ed alla necessità di realizzare quelle condizioni di benessere e dignità personali indispensabili per ogni lavoratore. Poiché l'attività edile rientra pienamente tra quelle che il legislatore considera eseguite in ambiente insudiciante o polveroso, qualunque sia il numero degli addetti, i servizi igienico - assistenziali (docce, lavabi, gabinetti, spogliatoi, refettori, locali di ricovero e riposo, eventuali dormitori) sono indispensabili. Essi devono essere ricavati in baracche opportunamente sollevate o isolate dal suolo, coibentate, illuminate, aerate, riscaldate durante la stagione fredda, e comunque previste e costruite per tali usi.

Nel caso di utilizzo di monoblocchi prefabbricati per i locali ad uso spogliatoi, locali di riposo e refezione essi non devono avere altezza netta interna inferiore a m 2.40, l'aerazione e l'illuminazione devono essere sempre assicurate da serramenti apribili; l'illuminazione naturale, quando necessario, sarà integrata dall'impianto di illuminazione artificiale.



L'uso di caravan o roulotte quali servizi igienico-assistenziali, è consentito esclusivamente: ad inizio cantiere per un periodo massimo di 5 giorni, prima dell'installazione dei servizi di cantiere veri e propri; nel caso di cantieri stradali di rilevante lunghezza e brevi tempi di lavorazione su singole posizioni fra loro molto lontane in aggiunta agli ordinari servizi igienico assistenziali posizionati presso le aree di cantiere o i campi base.

## Baraccamenti

### Requisiti costruttivi - Riscaldamento - Illuminazione

Le baracche destinate ai servizi igienico - assistenziali ed ai servizi devono avere il pavimento sopraelevato di almeno 30 centimetri dal terreno mediante intercapedini, vespai ed altri mezzi atti ad impedire la trasmissione dell'umidità del suolo.

I pavimenti dei baraccamenti devono avere superficie unita, essere fatti con materiale non friabile e di agevole pulizia.

I baraccamenti destinati ad alloggiamenti ed a servizi igienici ed assistenziali devono avere pareti perimetrali atte a difenderli dagli agenti atmosferici.

Nel caso in cui la baracca sia costruita in legname, le pareti devono essere doppie con intercapedine di almeno 5 centimetri; se costruite in muratura od altre strutture, quali conglomerati, pannelli e simili, devono essere atte a garantire l'isolamento termico.

La copertura delle baracche deve essere fatta in modo da rispondere alle condizioni climatiche della località; essa deve essere munita di intercapedine coibente e garantire dalla penetrazione dell'acqua piovana.

I baraccamenti devono essere forniti di finestre, che, per numero, ampiezza e disposizione assicurino una buona aerazione ed una illuminazione naturale adeguata alla destinazione degli ambienti.

Le finestre devono essere munite di vetri ed avere buona chiusura; quelle dei dormitori devono essere fornite di imposte per oscurare l'ambiente.

Le porte di accesso devono essere in numero di almeno una ogni 25 lavoratori.

Quando le condizioni climatiche lo esigano, in corrispondenza di ogni accesso dall'esterno ai dormitori, deve essere disposto un vestibolo ricavato con opportune tramezzature.

I baraccamenti devono essere convenientemente riscaldati in rapporto alle condizioni climatiche della località.

Nei dormitori e negli ambienti chiusi è vietato il riscaldamento con apparecchi a fuoco libero. Si deve inoltre provvedere all'allontanamento dei prodotti della combustione, avendo cura che i camini siano sufficientemente alti, in modo da garantire il tiraggio dei prodotti della combustione e da impedirne la penetrazione negli ambienti vicini.

Gli impianti di riscaldamento devono essere convenientemente isolati al fine di evitare il pericolo di incendio.

I baraccamenti, nonché i passaggi, le strade interne, i piazzali ed, in genere, i luoghi destinati al movimento di persone o di veicoli, devono essere forniti di illuminazione artificiale sufficiente per intensità e distribuzione delle sorgenti luminose.

Devono inoltre essere illuminati, oppure indicati con speciali lampade, i punti di transito che espongono a particolare pericolo.

I baraccamenti adibiti a dormitorio devono essere forniti anche di lampade notturne a luce ridotta.

Gli impianti di illuminazione dei baraccamenti devono offrire sufficienti garanzie di sicurezza e di igiene.

NOTA: I requisiti sopra riportati sono tratti dagli artt. 81, 82, 83 del DPR n. 320/56, si riferiscono esplicitamente alle norme relative ai lavori di costruzione in sotterraneo ed ai relativi lavori esterni. Peraltro non trovando indicazioni così precise nelle norme generali di igiene del lavoro, si ritengono di utile riferimento tecnico anche per le installazioni relative ai cantieri edili in generale quando si utilizzino baraccamenti provvisori.

#### Procedure di emergenza

In relazione alle caratteristiche costruttive, al numero dei lavoratori, ai fattori di rischio ambientali ed al rischio incendio saranno individuate le procedure di emergenza da adottare che dovranno essere contenute nel piano di evacuazione del cantiere base. Ove del caso si dovrà provvedere ad esercitazioni periodiche.

#### Informazione e formazione

A tutti i lavoratori che utilizzano i servizi del cantiere devono essere fornite le opportune informazioni per il corretto uso dei medesimi, sulle possibilità di situazioni di emergenza e sul comportamento da tenere al verificarsi di tali situazioni.

Una specifica formazione deve essere fornita ai soggetti preposti alla gestione delle emergenze.

#### Segnaletica

Una segnaletica appropriata deve essere installata in corrispondenza dei luoghi, locali e ambienti al servizio dei lavoratori.

Sono da considerare in particolare:

Cartelli con segnali di informazione (individuazione dei luoghi, locali e ambienti a disposizione);

Cartelli con segnali per le attrezzature antincendio (estintori, manichette);

Cartelli con segnali di salvataggio (percorsi e uscite di emergenza);

Cartelli con segnali di divieto (vietato fumare per motivi igienici - ambientali).

#### **Emissioni inquinanti**

- Obbligo di rispettare le tabelle fonometriche del Piano di Zonizzazione Acustica redatto e vigente per il Comune di Genova.

#### **Accessi al cantiere**

- gli accessi al cantiere sono stati elencati nel PSC e Tavole allegate.

#### **Depositi di materiali**



- la individuazione dei depositi è subordinata ai percorsi, alla eventuale pericolosità dei materiali (combustibili, gas compressi, vernici...), ai problemi di stabilità (non predisporre, ad esempio, depositi di materiali ed accatastamenti eccessivi in altezza).
- il deposito di materiale in cataste, pile, mucchi va sempre effettuato in modo razionale e tale da evitare crolli o cedimenti pericolosi.
- è opportuno allestire i depositi di materiali - così come le eventuali lavorazioni - che possono costituire pericolo in zone appartate del cantiere e delimitate in modo conveniente.

### **Acqua**

- deve essere messa a disposizione dei lavoratori in quantità sufficiente, tanto per uso potabile che per lavarsi. Per la provvista, la conservazione, la distribuzione ed il consumo devono osservarsi le norme igieniche atte ad evitarne l'inquinamento e ad impedire la diffusione delle malattie.

### **Norme comportamentali**

- è vietato l'uso di vino, birra ed altre bevande alcoliche durante l'orario di lavoro
- E' vietato gettare in terra mozziconi di sigarette specialmente in prossimità della zona di stoccaggio dei materiali infiammabili.

### **Presidi sanitari**

- Pacchetto di medicazione che deve contenere quanto indicato e previsto dalla norma.

## **DISPOSITIVI DI PROTEZIONE INDIVIDUALI**

guanti

calzature di protezione

casco protettivo

indumenti alta visibilità

mascherina antipolvere

### **Pulizia delle installazioni**

I servizi igienici devono essere mantenuti in buone condizioni di pulizia, a cura del datore di lavoro.

I lavoratori devono usare con cura e proprietà i locali, le installazioni e gli arredi messi a loro disposizione.

### **Istruzioni per gli addetti**

#### **Installazioni igienico assistenziali**

I lavoratori non devono consumare i pasti nei locali di lavoro o rimanervi durante il tempo dedicato alla refezione.

I lavoratori devono usare con cura le proprietà, i locali, le installazioni e gli arredi messi a loro disposizione.

E' fatto divieto di assunzione e di somministrazione di bevande alcoliche e superalcoliche.

### Installazione recinzioni

Le recinzioni, delimitazioni, segnalazioni devono essere tenuti in efficienza per tutta la durata dei lavori. Quando per esigenze lavorative si renda necessario rimuovere in tutto o in parte tali protezioni, deve essere previsto un sistema alternativo di protezione quale la sorveglianza continua delle aperture che consentono l'accesso di estranei ai luoghi di lavoro pericolosi.

I sistemi di protezione devono essere ripristinati non appena vengono a cessare i motivi della loro rimozione e comunque sempre prima di sospendere la sorveglianza alternativa, anche se conseguenza delle pause di lavoro.

Fino al completamento delle protezioni per il passaggio o lo stazionamento di terzi in prossimità di posti di lavoro sopraelevati, la zona esposta a rischio di caduta accidentale di materiale dall'alto deve essere delimitata e/o sorvegliata al fine di evitare la presenza di persone.

## **Installazione impianto elettrico di cantiere**

### **Rischi**

- Elettrici

### **Misure tecniche di prevenzione**

L'impianto di terra deve essere unico per l'intera area occupata dal cantiere.

L'impianto di terra è composto da:

- Elementi di dispersione;
- Conduttori di terra;
- Conduttori di protezione;
- Collettore o nodo principale di terra;
- Conduttori equipotenziali.

### *Elementi di dispersione*

I dispersori possono essere:

- Intenzionali (o artificiali) interrati, costituiti da tubi metallici, profilati, tondini, ecc., per i quali le norme fissano dimensioni minime, allo scopo di garantirne la necessaria resistenza meccanica ed alla corrosione (riguardo i picchetti massicci, maggiormente in uso, le dimensioni minime sono: diametro esterno 15 mm se in rame o in acciaio ramato).
- Di fatto (o naturali) interrati costituiti essenzialmente dai ferri delle fondazioni in c.a. (plinti, platee, travi continue, paratie di contenimento). Possono essere utilizzate le camicie metalliche dei pozzi, ma non possono essere sfruttate le tubazioni dell'acquedotto pubblico.

I ferri delle fondazioni, in contatto elettrico con il terreno per mezzo del cls, costituiscono una grande superficie disperdente, che permette di raggiungere in genere



bassi valori di resistenza verso terra, in grado di mantenersi inalterati anche per periodi di tempo molto lunghi.

#### *Conduttori di terra*

- Il conduttore di terra collega i dispersori, intenzionali o di fatto, tra di loro e con il nodo principale di terra.
- La sezione del conduttore, in funzione delle eventuali protezioni contro l'usura meccaniche e contro la corrosione, deve essere di sezione minima conforme a quanto indicato dalle norme.
- Se il conduttore è nudo e non isolato svolge anche la funzione di dispersore e deve quindi avere le sezioni minime previste per questi elementi (se di rame cordato la sezione minima prevista è di 35 mm<sup>2</sup> con i fili elementari di diametro minimo 1,8 mm).

### **Conduttori di protezione**

Il conduttore di protezione (PE) collega le masse delle utenze elettriche al nodo principale di terra. Il conduttore di protezione può far parte degli stessi cavi di alimentazione o essere esterno ad essi, con lo stesso percorso o con percorso diverso. Le sezioni minime devono essere non inferiori alla sezione del conduttore di fase, per sezioni fino a 16 mm<sup>2</sup>, con un minimo di 6 mm<sup>2</sup> se i conduttori di protezione sono esterni ai cavi o tubi; se i conduttori di fase sono di sezione tra i 16 e i 35 mm<sup>2</sup> possono essere utilizzati conduttori di protezione di sezione 16 mm<sup>2</sup>; se i conduttori sono di sezione superiore ai 35 mm<sup>2</sup> i conduttori di protezione possono avere sezione ridotta alla metà di questi.

#### *Collettore o nodo principale di terra*

È l'elemento di collegamento tra i conduttori di terra, i conduttori di protezione ed i collegamenti equipotenziali. È solitamente costituito da una barra in rame, che deve essere situata in posizione accessibile ed avere i collegamenti sezionabili

#### *Conduttori equipotenziali*

Sono gli elementi che collegano il nodo di terra alle masse metalliche estranee. Per massa estranea si intende una tubazione o una struttura metallica, non facenti parti dell'impianto elettrico, che presentino una bassa resistenza verso terra.

Nei cantieri edili, dove la tensione che può permanere sulle masse per un tempo indefinito non può superare i 25 V, si considera massa estranea qualunque parte metallica con resistenza verso terra < 200 Ohm (es. ponteggi metallici, baracche in lamiera non isolate).

I conduttori di terra, di protezione ed equipotenziali, se costituiti da cavi unipolari, devono avere l'isolante di colore giallo-verde. Per i conduttori nudi non sono prescritti colori o contrassegni specifici; qualora sia necessario contraddistinguerli da altri conduttori, devono essere usate fascette di colore giallo-verde o etichette con il segno grafico della messa a terra.

Lo stesso simbolo deve individuare i morsetti destinati al collegamento dei conduttori di terra, equipotenziali e di protezione.

### **Istruzioni per gli addetti**

L'impianto di messa a terra e quello di protezione contro le scariche atmosferiche devono essere verificati prima della loro messa in servizio e periodicamente ad intervalli non superiori ai 2 anni per garantire lo stato di efficienza.

A tal fine gli impianti devono essere denunciati all'ISPESL competente per territorio.

Indipendentemente dall'omologazione e dalle successive verifiche di cui sopra gli impianti devono essere verificati preventivamente e periodicamente da persona esperta e competente al fine di garantire le condizioni di sicurezza ed il loro mantenimento per tutta la durata dei lavori.

### **Dispositivi di protezione individuale**

Disponibili in cantiere ed in dotazione agli addetti alla installazione, verifica, controllo e manutenzione: calzature di sicurezza, caschi, guanti.

### **Procedure di emergenza**

In presenza di anomalie negli impianti di messa a terra che possono comprometterne l'efficacia è necessario sospendere l'erogazione di energia elettrica alla zona o impianto o macchina interessate e provvedere a ripristinare le condizioni di sicurezza prima di rimettere in funzione la parte interrotta.

### **Informazione e formazione**

Tutti i lavoratori devono essere informati e formati sui sistemi di protezione adottati in relazione al rischio elettrico e di scariche atmosferiche, con particolare riferimento alla funzione dell'impianto di messa a terra e del suo riconoscimento (visivo).

Una formazione particolare dovranno possedere gli addetti alla installazione, manutenzione e verifica degli impianti.

### **Segnaletica**

Una segnaletica appropriata dovrà essere installata in prossimità dei pozzetti dispersori e dei nodi principali di terra con l'indicazione grafica della messa a terra.

## **SCHEDA N. 2**

**fase 2:** Pulizia e bonifica superfici, compresi distacchi delle parti in precario equilibrio, le picchettature per favorire l'aggrappo dei cicli successivi e l'idro-lavaggio a bassa pressione.

**fase 3:** Risanamento ferri di armatura, costituito dall'applicazione di trattamento protettivo passivante.

**fase 4:** Risanamento calcestruzzi, riguardante la copertura dei ferri e l'eventuale posa di armatura supplementare.

**fase 5:** Trattamenti superficiali, quali rasatura armata.

**fase 6:** Coloritura

## **INDIVIDUAZIONE DEI RISCHI E PRINCIPALI MISURE DI PREVENZIONE**

- cadute dall'alto
- punture, tagli, abrasioni
- scivolamenti, cadute a livello
- caduta materiale dall'alto
- movimentazione manuale dei carichi
- Cesoiamento, stritolamento



- Urti, colpi, impatti, compressioni
- Getti, schizzi
- Rumore

### **Cadute dall'alto**

Le perdite di stabilità di persone che possono comportare cadute da un piano di lavoro ad un altro posto a quota inferiore (di norma con dislivello maggiore di 2 metri), devono essere impedito con misure di prevenzione, costituite da parapetti di trattenuta applicati a tutti i lati liberi di travi, impalcature, piattaforme, ripiani, balconi, passerelle e luoghi di lavoro e di passaggio sopraelevati.

Prima dell'inizio dei lavori sulle coperture è necessario verificare la presenza o approntare una protezione perimetrale lungo tutto il contorno libero della superficie di lavoro interessata; tale protezione deve consentire l'esecuzione di tutte le operazioni senza che si renda necessaria la sua rimozione, anche solo parziale. Qualora non risulti possibile o sufficiente, in relazione alle caratteristiche progettuali dell'opera e/o del lavoro, la realizzazione di un parapetto normale con arresto del piede (in genere integrato da rete di protezione), deve essere realizzato un impalcato, completo di parapetti, su tutti i lati verso il vuoto e sottoponte di sicurezza a distanza non superiore a 2,5 metri.

Le aperture esistenti sulle superfici di lavoro e di passaggio (lucernari o vani) devono essere parimenti protette prima dell'inizio dei lavori con parapetti (integrati con reti) o coperte con solidi pannelli o grigliati metallici o quant'altro capace di contenere l'eventuale caduta accidentale di persone o materiale. L'utilizzo dei dispositivi di protezione individuale anticaduta, è concesso solo per lavori limitati, di breve durata e quando non è possibile provvedere alla messa in servizio di impalcati o parapetti; in tali casi è necessario identificare i supporti ai quali possono essere vincolati i sistemi anticaduta, che devono avere stabilità adeguata. Detti mezzi sono altresì indispensabili durante la messa in opera delle protezioni collettive.

L'esecuzione di lavori di impermeabilizzazione di superfici verticali comporta l'impiego di ponteggi che devono risultare idonei a svolgere i lavori in condizioni di sicurezza.

In generale deve essere evitato l'uso di scale a mano. Si devono utilizzare, a seconda dei casi e delle altezze di lavoro: ponti su cavalletti, ponti mobili su ruote, ponteggi metallici fissi a telai prefabbricati o a tubi e giunti, provvisti di tutti i dispositivi di sicurezza e di parapetti regolari su tutti i lati verso il vuoto per altezze superiori ai 2 metri. Per l'accesso alle parti sopraelevate dell'edificio devono essere utilizzate scale a gradini o a pioli munite di parapetti.

Le scale a pioli vanno affrancate al piede e in alto. Le scale verticali vanno munite di gabbia di protezione ed eventuali pianerottoli di riposo. I punti di arrivo al piano superiore vanno sistemati in modo da evitare la caduta accidentale. Le aperture negli impalcati dei ponteggi vanno provviste di parapetti o di sportelli richiudibili dopo l'accesso.

### **Punture, tagli, abrasioni**

Deve essere evitato il contatto del corpo dell'operatore con elementi taglienti o pungenti o comunque capaci di procurare lesioni.

Tutti gli organi lavoratori delle apparecchiature devono essere protetti contro i contatti accidentali.

Dove non sia possibile eliminare il pericolo o non siano sufficienti le protezioni collettive (delimitazione delle aree a rischio), devono essere impiegati i DPI idonei alla mansione (calzature di sicurezza, guanti, grembiuli di protezioni, schermi, occhiali, etc.).

### **Scivolamento Cadute a livello**



I percorsi per la movimentazione dei carichi ed il dislocamento dei depositi devono essere scelti in modo da evitare quanto più possibile le interferenze con zone in cui si trovano persone. I percorsi pedonali interni al cantiere devono sempre essere mantenuti sgombri da attrezzature, materiali, macerie o altro capace di ostacolare il cammino degli operatori. Tutti gli addetti devono indossare calzature idonee. Per ogni postazione di lavoro è necessario individuare la via di fuga più vicina. Gli ostacoli fissi devono essere convenientemente segnalati e/o protetti. Le vie di accesso al cantiere e quelle corrispondenti ai percorsi interni devono essere illuminate secondo le necessità diurne e notturne. Per i camminamenti sulle superfici trattate è necessario utilizzare passerelle a raso costituite da almeno 3 tavole affiancate (60 cm). Deve altresì provvedersi per il sicuro accesso ai posti di lavoro in piano, in elevazione e in profondità. Le vie d'accesso al cantiere e quelle corrispondenti ai percorsi interni devono essere illuminate secondo le necessità diurne e notturne.

### **Caduta materiale dall'alto**

Le perdite di stabilità incontrollate dell'equilibrio di masse materiali in posizione ferma o nel corso di maneggio e trasporto manuale o meccanico ed i conseguenti moti di crollo, scorrimento, caduta inclinata su pendii o verticale nel vuoto devono, di regola, essere impediti mediante la corretta sistemazione delle masse o attraverso l'adozione di misure atte a trattenere i corpi in relazione alla loro natura, forma e peso.

Gli effetti dannosi conseguenti alla possibile caduta di masse materiali su persone o cose devono essere eliminati mediante dispositivi rigidi o elastici di arresto aventi robustezza, forme e dimensioni proporzionate alle caratteristiche dei corpi in caduta.

Quando i dispositivi di trattenuta o di arresto risultino mancanti o insufficienti, deve essere impedito l'accesso involontario alle zone di prevedibile caduta, segnalando convenientemente la natura del pericolo. Tutti gli addetti devono comunque fare uso dell'elmetto di protezione personale.

### **Movimentazione manuale dei carichi**

La movimentazione manuale dei carichi deve essere ridotta al minimo e razionalizzata al fine di non richiedere un eccessivo impegno fisico del personale addetto.

In ogni caso è opportuno ricorrere ad accorgimenti quali la movimentazione ausiliata o la ripartizione del carico. Il carico da movimentare deve essere facilmente afferrabile e non deve presentare caratteristiche tali da provocare lesioni al corpo dell'operatore, anche in funzione della tipologia della lavorazione.

In relazione alle caratteristiche ed entità dei carichi, l'attività di movimentazione manuale deve essere preceduta ed accompagnata da una adeguata azione di informazione e formazione, previo accertamento, per attività non sporadiche, delle condizioni di salute degli addetti (vedi art. 48, comma 2, D. Lgs. 969/94).

### **Cesoimento, stritolamento**

È necessario seguire la procedura corretta per il montaggio/smontaggio degli alberi cardanici e relative protezioni, che collegano il punto di forza del trattore alle macchine operatrici, quali la trinciatrice o la fresa.

Il rischio di stritolamento con la trinciatrice va evitato utilizzando indumenti che non possono impigliarsi con i rami e verificando l'efficienza della barra di sicurezza.



### **Getti, schizzi**

Il caricamento della caldaia va effettuato in modo da non fare uscire all'esterno gli spruzzi e da non essere investiti dagli stessi, ad esempio utilizzano bocche di carico a ghigliottina comandate a distanza con leve lunghe. Anche il rubinetto inferiore di scarico deve essere munito di una leva di comando abbastanza lunga da non rendere necessario avvicinarsi eccessivamente alla bocca di scarico ed i secchi per il trasporto della massa fusa non devono essere riempiti eccessivamente.

L'impianto di riscaldamento va sistemato in un punto il più possibile riparato dai venti, o almeno, opposto al vento dominante e, se necessario, devono essere installati appositi schermi paravento. Tutti i lavoratori devono comunque essere equipaggiati e fare uso di abbigliamento e DPI idonei quali: tute, calzature, guanti, occhiali.

### **Rumore**

Le attività svolte non presentano in genere rumorosità elevata. Peraltro, durante l'utilizzo di utensili portatili, quali smerigliatrice (flex), cannello ad aria calda e cannello per guaine, la rumorosità per l'operatore può raggiungere livelli che comportano l'uso dei dispositivi di protezione individuale (in genere sono sufficienti tappi auricolari monouso).

In tali casi deve essere valutata l'opportunità di sottoporre gli addetti a sorveglianza sanitaria specifica.

### **ISTRUZIONI PER GLI ADDETTI**

Oltre alla formazione di base, tutti i lavoratori devono ricevere una formazione specifica in relazione al proprio posto di lavoro e mansione, estesa ad una precisa conoscenza dei rischi, delle procedure di sicurezza collettive ed individuali.

La formazione si deve estendere anche alle caratteristiche della segnaletica stradale temporanea da utilizzare nel caso che la sede stradale venga interessata dai lavori.

#### **PRIMA DELL'USO:**

Verificare l'idoneità dell'accessorio in funzione del tipo di carico, dei punti di presa, del dispositivo di aggancio e delle condizioni atmosferiche;

Verificare la portata dell'accessorio sulla relativa tabella in base all'eventuale configurazione dell'imbracatura;

Verificare l'esistenza della marcatura;

Verificare l'integrità dell'accessorio.

#### **DURANTE L'USO:**

Mantenere il controllo diretto o indiretto dell'operazione di aggancio o sgancio del carico;

Utilizzare appositi contenitori per i materiali minuti curando di non riempirli totalmente;

Nell'utilizzare giochi di catene o funi curare che il carico non subisca danneggiamenti tali da provocare cadute di materiale;

Utilizzare il forcone solo se il pallet è sufficientemente robusto ed esistono sistemi adeguati di contenimento della eventuale caduta di materiale;  
Accompagnare l'accessorio di sollevamento fuori dalla portata di agganci accidentali.

DOPO L'USO:

Verificare l'integrità dell'accessorio segnalando eventuali danneggiamenti.

## **DISPOSITIVI DI PROTEZIONE INDIVIDUALE**

Alcuni DPI come caschi, calzature di sicurezza con suola antiscivolo e anticalore, indumenti protettivi (tute), guanti, devono essere forniti a tutti, a prescindere dal lavoro svolto; altri DPI devono essere previsti solo dove non è possibile garantire condizioni ambientali idonee con i soli interventi tecnici (es.: rumore, polvere, getti, fumi, ecc.). In generale sono da prendere in considerazione:

- elmetto
- guanti
- calzature di sicurezza
- Indumenti protettivi
- Occhiali di protezione
- Maschere per la protezione delle vie respiratorie
- Otoprotettori
- Dispositivi di protezione individuale anticaduta

## **Procedure di emergenza**

Evacuazione del cantiere in caso di emergenza: Per ogni postazione di lavoro è necessario individuare una "via di fuga", da mantenere sgombra da ostacoli o impedimenti, che il personale potrà utilizzare per la normale circolazione e in caso di emergenza. Nel caso di edifici su più scale è opportuno organizzare il lavoro in modo che una scala (anche esterna) rimanga sempre e comunque percorribile in caso di necessità. Nel caso di lavori entro scavi, cunicoli e simili devono sempre essere previste almeno due vie di fuga o due sistemi di accesso e/o evacuazione.

Per l'estinzione degli incendi da propano, si devono utilizzare solo gli estintori a polvere, che devono essere previsti con un minimo corrispondente a 6 Kg di polvere. Gli estintori a schiuma possono essere utilizzati per il raffreddamento delle bombole e per estinguere gli incendi da bitume nella caldaia di fusione. Il numero degli estintori per gli incendi di bitume deve essere, per ogni luogo di lavoro, pari almeno al numero delle caldaie presenti, più uno di scorta, associati ad almeno un estintore a polvere per l'estinzione dell'incendio del gas, che facilmente accompagna quello del bitume. Accanto alla caldaia è opportuno anche predisporre un mucchio di sabbia da utilizzare a completamento dell'azione degli estintori (caldaie a terra), mentre sul luogo di lavoro, anche se non vi è impianto di riscaldamento, va tenuto almeno un estintore per combattere gli incendi di gas, di bitume, di altri materiali (in genere a polvere).

## **Sorveglianza sanitaria**

In relazione alle attività svolte dai singoli gruppi omogenei di lavoratori interessati alle fasi di lavoro sono da prendere in considerazione le seguenti tipologie di sorveglianza sanitaria:

- Vaccinazione antitetanica



- Rumore
- Movimentazione manuale dei carichi

### **Informazione, formazione e addestramento**

Oltre alla formazione di base e/o specifica (es.: operatori di macchina caldaia, organisti, ecc.), tutti i lavoratori devono essere informati sui rischi di fase analizzati e ricevere le istruzioni di competenza.

### **Segnaletica**

Relativamente alla segnaletica che deve essere prevista per la fase lavorativa in oggetto, sono da prendere in considerazione:

Cartelli con segnale di divieto

- Divieto di accesso ai non addetti ai lavori;
- Divieto di sosta o passaggio sotto i carichi sospesi;
- Divieto di fumo.

Cartelli con segnale di avvertimento

- Carichi sospesi;
- Sostanze nocive ad alta temperatura;
- Segnalazione temporanea di pericolo per la circolazione (nastri giallo/nero).

Cartelli con segnale di prescrizione

- Casco di protezione obbligatorio;
- Protezione obbligatoria dell'udito;
- Calzature di sicurezza obbligatorie;
- Protezione obbligatoria del corpo;
- Protezione obbligatoria degli occhi;
- Protezione obbligatoria delle mani;
- Protezione obbligatoria delle vie respiratorie.

## **SCHEDA N. 7**

**fase 7:**     Smontaggio ponteggi e sgombero area di cantiere

### **Rischi per la salute dei lavoratori:**

traumi da sforzo,  
errata postura,  
affaticamento,  
abrasioni, punture, tagli  
lacerazioni alle mani,  
caduta dall'alto,  
caduta a livello,  
contatto con attrezzature,  
schiacciamento dei piedi e delle mani,  
movimentazione manuale di carichi ingombranti e/o pesanti,  
caduta di materiali,

contatto con macchine operatrici,  
incidenti stradali entro l'area di cantiere,

### **Misure prevenzionali:**

Rispetto ai carichi movimentati con apparecchi di sollevamento i lavoratori dovranno evitare il più possibile di sostare sotto il raggio d'azione avvicinandosi esclusivamente per le operazioni di imbracatura e slegatura delle funi quando il carico è in prossimità del punto di deposito a terra in assenza di oscillazione. Curare la corretta tensione delle funi di imbracatura utilizzate. Nel caso che non si dispone di idonei punti di fissaggio utilizzare funi avvolgenti con ganci a strozzamento.

Le parti facilmente staccabili e con pericolo di caduta devono essere opportunamente fissate sulla macchina o staccate prima del sollevamento o della movimentazione. Durante le operazioni di carico mantenere in equilibrio le macchine, curando la corretta tensione delle funi di imbracatura utilizzate. Utilizzare i punti previsti dal fabbricante per il fissaggio delle funi di imbracatura che in ogni caso devono garantire di sopportare le sollecitazioni. Nel caso in cui non è garantita l'idoneità dei punti di imbracatura utilizzare funi avvolgenti con ganci a strozzamento. Rispetto ai carichi movimentati con apparecchi di sollevamento i lavoratori dovranno evitare il più possibile di sostare sotto il raggio d'azione avvicinandosi esclusivamente per le operazioni di imbracatura e slegatura delle funi quando il carico è in prossimità del punto di deposito a terra in assenza di oscillazione.

### **DISPOSITIVI DI PROTEZIONE INDIVIDUALE**

casco,  
guanti,  
otoprotettori,  
calzature di sicurezza,  
indumenti protettivi,  
occhiali protettivi,  
imbragatura di sicurezza

## **5.2 ATTREZZATURE DI LAVORO**

### **MARTELLO DEMOLITORE ELETTRICO**

#### **INDIVIDUAZIONE DEI RISCHI**

urti, colpi, impatti, compressioni  
rumore  
polvere  
vibrazioni



elettrico

## MISURE DI PREVENZIONE E ISTRUZIONI PER GLI ADDETTI

### PRIMA DELL'USO:

- verificare che l'utensile sia del tipo a doppio isolamento (220V), o alimentato a bassissima tensione di sicurezza (50V), comunque non collegato a terra
- verificare l'integrità del cavo e della spina di alimentazione
- verificare il funzionamento dell'interruttore
- segnalare la zona esposta a livello di rumorosità elevato

### DURANTE L'USO:

- impugnare saldamente l'utensile con le due mani tramite le apposite maniglie
- eseguire il lavoro in condizioni di stabilità adeguata
- non intralciare i passaggi con il cavo di alimentazione
- staccare il collegamento elettrico durante le pause di lavoro

### DOPO L'USO:

- scollegare elettricamente l'utensile
- controllare l'integrità del cavo d'alimentazione
- pulire l'utensile
- segnalare eventuali malfunzionamenti

## DISPOSITIVI DI PROTEZIONE INDIVIDUALE

- guanti, occhiali o visiera, calzature di sicurezza, mascherine antipolvere, otoprotettori, elmetto, indumenti di protezione

## UTENSILI A MANO

## ISTRUZIONE PER GLI ADDETTI

### PRIMA DELL'USO:

- controllare che l'utensile non sia deteriorato
- sostituire i manici che presentino incrinature o scheggiature
- verificare il corretto fissaggio del manico
- selezionare il tipo di utensile adeguato all'impiego
- per punte e scalpelli utilizzare idonei paracolpi ed eliminare le sbavature dalle impugnature

### DURANTE L'USO:

- impugnare saldamente l'utensile
- assumere una posizione corretta e stabile
- distanziare adeguatamente gli altri lavoratori
- non utilizzare in maniera impropria l'utensile
- non abbandonare gli utensili nei passaggi ed assicurarli da una eventuale caduta dall'alto
- utilizzare adeguati contenitori per riporre gli utensili di piccola taglia

**DOPO L'USO:**

- pulire accuratamente l'utensile
- riporre correttamente gli utensili
- controllare lo stato d'uso dell'utensile

**DISPOSITIVI DI PROTEZIONE INDIVIDUALE**

- guanti
- elmetto
- calzature di sicurezza
- occhiali

**SMERIGLIATRICE ORBITALE (FLESSIBILE)****RISCHI EVIDENZIATI DALL'ANALISI DEI PERICOLI E DELLE SITUAZIONI PERICOLOSE DURANTE IL LAVORO**

- Punture, tagli, abrasioni
- Vibrazioni
- Elettrici
- Rumore
- Polveri, fibre

**MISURE DI PREVENZIONE E ISTRUZIONI PER GLI ADDETTI****PRIMA DELL'USO:**

- Verificare che l'utensile sia a doppio isolamento (220 V);
- Controllare che il disco sia idoneo al lavoro da eseguire;
- Controllare il fissaggio del disco;
- Verificare l'integrità delle protezioni del disco e del cavo di alimentazione;
- Verificare il funzionamento dell'interruttore.

**DURANTE L'USO:**

- Impugnare saldamente l'utensile per le due maniglie;
- Eseguire il lavoro in posizione stabile;
- Non intralciare i passaggi con il cavo di alimentazione;
- Non manomettere la protezione del disco;
- Interrompere l'alimentazione elettrica durante le pause di lavoro;
- Verificare l'integrità del cavo e della spina di alimentazione.

**DOPO L'USO:**

- Staccare il collegamento elettrico dell'utensile;
- Controllare l'integrità del disco e del cavo di alimentazione;
- Pulire l'utensile;
- Segnalare eventuali malfunzionamenti.

**DISPOSITIVI DI PROTEZIONE INDIVIDUALE**

Casco  
Calzature di sicurezza  
Occhiali  
Maschera per la protezione delle vie respiratorie  
Otoprotettori



Guanti antivibrazioni  
Indumenti protettivi

## **SALDATRICE ELETTRICA**

### **RISCHI EVIDENZIATI DALL'ANALISI DEI PERICOLI E DELLE SITUAZIONI PERICOLOSE DURANTE IL LAVORO**

Calore, fiamme  
Elettrici  
Radiazioni (non ionizzanti)  
Fumi  
Gas, vapori

### **MISURE DI PREVENZIONE E ISTRUZIONI PER GLI ADDETTI**

#### PRIMA DELL'USO:

- Verificare l'integrità dei cavi e della spina di alimentazione;
- Verificare l'integrità della pinza portaelettrodo;
- Non effettuare operazioni di saldatura in presenza di materiali infiammabili;
- In caso di lavorazione in ambienti confinati, predisporre un adeguato sistema di aspirazione fumi e/o di ventilazione.

#### DURANTE L'USO:

- Non intralciare i passaggi con il cavo di alimentazione;
- Allontanare il personale non addetto alle operazioni di saldatura;
- Nelle pause di lavoro interrompere l'alimentazione elettrica.

#### DOPO L'USO:

- Staccare il collegamento elettrico della macchina;
- Segnalare eventuali malfunzionamenti.

### **DISPOSITIVI DI PROTEZIONE INDIVIDUALE**

- Casco
- Calzature di sicurezza
- Maschera per saldatore
- Guanti
- Grembiule da saldatore
- Indumenti protettivi

## **TRAPANO ELETTRICO**

### **RISCHI EVIDENZIATI DALL'ANALISI DEI PERICOLI E DELLE SITUAZIONI PERICOLOSE DURANTE IL LAVORO**

- Punture, tagli, abrasioni
- Vibrazioni
- Elettrici
- Rumore
- Polveri, fibre

### **MISURE DI PREVENZIONE E ISTRUZIONI PER GLI ADDETTI**

**PRIMA DELL'USO:**

- Verificare che l'utensile sia a doppio isolamento (220V), o alimentato a bassissima tensione di sicurezza (50V), comunque non collegato elettricamente a terra;
- Verificare l'integrità e l'isolamento dei cavi e della spina di alimentazione;
- Verificare il funzionamento dell'interruttore;
- Controllare il regolare fissaggio della punta.

**DURANTE L'USO:**

- Eseguire il lavoro in condizioni di stabilità adeguata;
- Interrompere l'alimentazione elettrica durante le pause di lavoro;
- Non intralciare i passaggi con il cavo di alimentazione.

**DOPO L'USO:**

- Staccare il collegamento elettrico dell'utensile;
- Pulire accuratamente l'utensile;
- Segnalare eventuali malfunzionamenti.

**DISPOSITIVI DI PROTEZIONE INDIVIDUALE**

- Calzature di sicurezza
- Maschera per la protezione delle vie respiratorie
- Otoprotettori
- Guanti

**IDROPULITRICE****RISCHI EVIDENZIATI DALL'ANALISI DEI PERICOLI E DELLE SITUAZIONI PERICOLOSE DURANTE IL LAVORO**

- Urti, colpi, impatti, compressioni
- Vibrazioni
- Calore, fiamme (per idropulitrici con bruciatore)
- Elettrici
- Rumore
- Nebbie
- Getti, schizzi

**MISURE DI PREVENZIONE E ISTRUZIONI PER GLI ADDETTI***PRIMA DELL'USO:*

- Controllare il funzionamento e l'integrità dei dispositivi di comando della macchina e della lancia;
- Controllare le connessioni tra i tubi e l'utensile;
- Eseguire l'allacciamento idrico prima di quello elettrico;
- Interdire la zona di lavoro e/o proteggere i passaggi.

*DURANTE L'USO:*



- Non utilizzare la macchina in ambienti chiusi o poco ventilati ed in prossimità di sostanze infiammabili (per idropultrici con bruciatore);
- Eseguire il lavoro in condizioni di stabilità adeguata;
- Non intralciare i passaggi con il cavo elettrico ed il tubo dell'acqua;
- Durante le pause chiudere le alimentazioni;
- Eseguire il rifornimento di carburante a macchina spenta (per idropultrici con bruciatore);
- Segnalare eventuali anomalie.

#### *DOPO L'USO:*

- Scollegare le alimentazioni;
- Pulire accuratamente la macchina prima di riporla;
- Eseguire le operazioni di revisione e manutenzione a macchina spenta e secondo le istruzioni del libretto.

### **DISPOSITIVI DI PROTEZIONE INDIVIDUALE**

- Stivali in genere
- Maschere per la protezione delle vie respiratorie
- Otoprotettori
- Guanti
- Indumenti impermeabili

### **5.3 Rischi potenziali intrinseci nelle lavorazioni**

#### **ELETTRICITA'**

#### **ATTIVITA' INTERESSATE**

Tutte le attività nelle quali vengono utilizzati, o siano comunque attivi, impianti per la produzione o distribuzione dell'energia elettrica, a qualunque scopo destinata.

#### **MISURE DI PREVENZIONE ED ISTRUZIONE PER GLI ADDETTI**

##### **PRIMA DELL'ATTIVITA':**

- verificare che non esistano elementi della rete di distribuzione dell'energia elettrica che possano costituire pericolo per le lavorazioni e viceversa. Se del caso, devono essere presi immediati contatti con l'Ente esercente la rete al fine di individuare e applicare le misure di sicurezza necessarie (es. segnalazioni, delimitazioni, sbarramenti etc.) prima dell'inizio delle lavorazioni
- le strutture metalliche dei baraccamenti e delle opere provvisorie, i recipienti e gli apparecchi metallici di notevoli dimensioni situati all'aperto devono essere collegati elettricamente a terra in modo da garantire la dispersione delle scariche atmosferiche, come conseguenza della relazione di calcolo di probabilità prevista dalla normativa vigente

- gli impianti elettrici, di messa a terra ed i dispositivi contro le scariche atmosferiche, quando necessari, devono essere progettati osservando le norme dei regolamenti di prevenzione e quelle di buona tecnica riconosciute. Gli impianti sono realizzati, mantenuti e riparati da ditte e/o persone qualificate. La dichiarazione di conformità degli impianti (con gli allegati), la richiesta di omologazione dell'impianto di terra e dei dispositivi contro le scariche atmosferiche sono conservate in cantiere
- prima dell'utilizzo è necessario effettuare una verifica visiva e strumentale delle condizioni di idoneità delle diverse parti degli impianti e dei singoli dispositivi di sicurezza

#### DURANTE L'ATTIVITA':

- tutto il personale non espressamente addetto deve evitare di intervenire su impianti o parti di impianto sotto tensione
- qualora si presenti una anomalia nell'impianto elettrico è necessario segnalarla immediatamente al responsabile del cantiere
- il personale non deve compiere, di propria iniziativa, riparazioni o sostituzioni di parti di impianto elettrico
- disporre con cura i conduttori elettrici, evitando che intralcino i passaggi, che corrano per terra o che possano comunque essere danneggiati
- verificare sempre l'integrità degli isolamenti prima di impiegare conduttori elettrici per allacciamenti di macchine od utensili
- l'allacciamento al quadro di utensili, macchine, ecc., deve avvenire sulle prese a spina appositamente predisposte
- non inserire o disinserire macchine o utensili su prese in tensione
- prima di effettuare l'allacciamento verificare che gli interruttori di manovra della apparecchiatura e quello posto a monte della presa siano "aperti" (macchina ferma e tolta tensione alla presa)
- se la macchina o l'utensile, allacciati e messi in moto, non funzionano o provocano l'intervento di una protezione elettrica (valvola, interruttore automatico o differenziale) è necessario che l'addetto provveda ad informare immediatamente il responsabile del cantiere senza cercare di risolvere il problema autonomamente

#### DISPOSITIVI DI PROTEZIONE INDIVIDUALE

- gli addetti ad interventi su impianti in tensione devono utilizzare se del caso: calzature con suola isolante e guanti isolanti in lattice

#### PRONTO SOCCORSO E MISURE DI EMERGENZA

- il corpo umano al passaggio della corrente si riscalda fortemente: ne risultano scottature esterne o interne, talvolta gravi o addirittura mortali
- l'elettricità altresì produce frequentemente altri effetti: sul cuore (fibrillazioni); sui muscoli (crampi la cui intensità può essere tanto elevata da provocare slogature di articolazioni e rotture di ossa); sul sistema nervoso (paralisi)
- gli effetti sono diversi a seconda della qualità e della quantità dell'energia elettrica trasmessa
- nel caso in cui l'infortunato resti in contatto con un conduttore a bassa tensione non disattivabile che sia facilmente spostabile, è necessario che quest'ultimo venga allontanato con un supporto in materiale isolante (non con le mani!), ad



es. con una tavola di legno ben asciutta, eseguendo un movimento rapido e preciso. Se il suolo è bagnato occorre che il soccorritore si isoli anche da terra ad es. mettendo sotto i piedi una tavola di legno asciutta

- se non è possibile rimuovere il conduttore è necessario spostare l'infortunato. In questo caso il soccorritore deve:
- controllare che il suo corpo (piedi compresi) siano isolati da terra (suolo o parti di costruzioni o di impalcature o di macchinari bagnati o metallici)
- isolare bene le mani anche con mezzi di fortuna (es.: maniche della giacca)
- prendere l'infortunato per gli abiti evitando il contatto con parti umide (es.: sotto le ascelle), possibilmente con una mano sola
- allontanare l'infortunato con una manovra rapida e precisa
- dopo aver provveduto ad isolare l'infortunato è indispensabile ricorrere d'urgenza al pronto soccorso più vicino, mettendo nel contempo in pratica quanto indicato al riguardo nel "Manuale del Primo Soccorso nel Cantiere Edile"

## ILLUMINAZIONE

### ATTIVITA' INTERESSATE

Tutte le attività devono essere illuminate naturalmente o artificialmente in maniera da assicurare una sufficiente visibilità.

### MISURE DI PREVENZIONE ED ISTRUZIONE PER GLI ADDETTI

PRIMA DELL'ATTIVITA':

- in tutti i luoghi di lavoro, di sosta e di passaggio occorre assicurarsi che esista un adeguato livello di illuminazione, naturale o artificiale, diffuso e/o localizzato, proporzionato alla situazione ambientale e alla lavorazione da eseguire
- le aree di azione delle macchine operatrici, dei mezzi di trasporto, di sollevamento e delle operazioni manuali, i campi di lettura e di osservazione degli organi e degli strumenti di controllo, di misura o di indicatori in genere e ogni altro luogo o elemento o segnalazione che presenti un particolare rischio o richieda una particolare attenzione, devono essere illuminati in maniera adeguata alla situazione operativa
- se del caso deve essere disposta un sistema di illuminazione sussidiaria e/o di emergenza da attivare in caso di necessità
- nella organizzazione del lavoro occorre tener conto delle fonti di luminosità, artificiali e non, anche in funzione delle possibili condizioni ambientali al fine di evitare abbagliamenti o disturbi visivi
- le superfici vetrate illuminanti ed i mezzi di illuminazione artificiale devono essere tenuti costantemente in buone condizioni di pulizia ed efficienza

## MOVIMENTAZIONE MANUALE DEI CARICHI

### ATTIVITA' INTERESSATE

Tutte le attività che comportano operazioni di trasporto o di sostegno di un carico ad opera di uno o più lavoratori, comprese le azioni del sollevare, deporre, spingere, tirare, portare o spostare un carico che, per le loro caratteristiche o in conseguenza delle condizioni ergonomiche sfavorevoli, comportano tra l'altro rischi di lesioni dorso lombari (per lesioni dorso lombari si intendono le lesioni a carico delle strutture osteomiotendinee e nerveovascolari a livello dorso lombare).

## **MISURE DI PREVENZIONE ED ISTRUZIONE PER GLI ADDETTI**

### PRIMA DELL'ATTIVITA':

- le lavorazioni devono essere organizzate al fine di ridurre al minimo la movimentazione manuale dei carichi anche attraverso l'impiego di idonee attrezzature meccaniche per il trasporto ed il sollevamento

### DURANTE L'ATTIVITA':

- per i carichi che non possono essere movimentati meccanicamente occorre utilizzare strumenti per la movimentazione ausiliata (carriole, carrelli) e ricorrere ad accorgimenti organizzativi quali la riduzione del peso del carico e dei cicli di sollevamento e la ripartizione del carico tra più addetti
- tutti gli addetti devono essere informati e formati in particolar modo su: il peso dei carichi, il centro di gravità o il lato più pesante, le modalità di lavoro corrette ed i rischi in caso di inosservanza.

## **DISPOSITIVI DI PROTEZIONE INDIVIDUALE**

- guanti
- calzature di sicurezza

## **SORVEGLIANZA SANITARIA**

- la sorveglianza sanitaria è obbligatoria per tutti gli addetti
- la periodicità delle visite mediche è stabilita dal medico competente

## **VIBRAZIONI**

### **ATTIVITA' INTERESSATE**

Tutte le attività nelle quali è previsto l'impiego di utensili ad asse vibrante o ad aria compressa (es. martelli perforatori, vibrator per c.a., fioretti per fori da mine, etc.) o dove l'operatore permanga in contatto con una fonte di vibrazioni (es. casseforme vibranti, macchine operatrici, etc.).

## **MISURE DI PREVENZIONE ED ISTRUZIONE PER GLI ADDETTI**

### PRIMA DELL'ATTIVITA':

- valutare se sia possibile effettuare la stessa lavorazione senza ricorrere ad attrezzature e/o utensili comunque capaci di trasmettere vibrazioni al corpo dell'operatore



- gli utensili e le attrezzature vibranti da impiegare dovranno essere scelte tra quelle meno dannose per l'operatore; le stesse devono essere dotate di tutte le soluzioni tecniche più efficaci per la protezione dei lavoratori (es. manici antivibrazioni, dispositivi di smorzamento, etc.) e devono essere installate e mantenute in stato di perfetta efficienza
- tutti i lavoratori devono essere adeguatamente informati e formati sulle corrette modalità di esecuzione delle attività e sottoposti a sorveglianza sanitaria. Se del caso deve essere analizzata l'opportunità di istituire una rotazione tra gli addetti

### **DISPOSITIVI DI PROTEZIONE INDIVIDUALE**

- 
- guanti imbottiti

### **PRONTO SOCCORSO E MISURE DI EMERGENZA**

- il rischio principale per i lavoratori che utilizzano utensili ad aria compressa o ad asse flessibile è quello dei danni articolari e delle nevralgie croniche. In alcuni casi, all'aumentare delle frequenze, possono riscontrarsi distonie neurovegetative e danni circolatori

### **SORVEGLIANZA SANITARIA**

- specifica, obbligatoria per tutti i lavoratori interessati, con periodicità annuale se non diversamente disposto dal medico competente.

**ALLEGATO 6.1**

Il presente modulo essendo parte integrante del piano di sicurezza dovrà essere consegnato **prima dell'inizio dei lavori** al **Responsabile dei Lavori** da parte dell'Impresa che ha sottoscritto il contratto d'appalto. Sarà cura della stessa Impresa la consegna del presente modulo da far compilare anche alle imprese subappaltatrici ed ai lavoratori autonomi.

**Dati impresa**

-----  
-----  
-----  
-----

Luogo e Data \_\_\_\_\_

**OGGETTO:** Dichiarazione di idoneità tecnico professionale.

Il sottoscritto, in qualità di Legale Rappresentante dell'Impresa

**dichiara**

Di essere in possesso di tutti i requisiti tecnico professionali inerenti all'espletamento delle lavorazioni che andrà ad eseguire nel cantiere denominato: **LAVORI DI RIPRISTINO DEL C.A. DEI PONTI DEL LEVANTE E PONENTE CITTADINO** (Via delle Casaccio, Cavalcavia Carlo Negri, Cavalcavia Don Bosco )

Allega alla presente documentazione secondo Allegato XVII Dlgs. 81/2008 e s.m.i.

\_\_\_\_\_  
(Il titolare dell'impresa)

\_\_\_\_\_  
(timbro e firma)



**ALLEGATO 6.2**

Il presente modulo essendo parte integrante del piano di sicurezza dovrà essere consegnato **prima dell'inizio dei lavori** al **Coordinatore per la sicurezza in fase di esecuzione** da parte dell'impresa che ha sottoscritto il contratto d'appalto.

**Dati impresa**

-----  
 -----  
 -----  
 -----

CSE

.....  
 .....

Luogo e Data \_\_\_\_\_

**OGGETTO:** comunicazione da parte del datore di lavoro dei nominativi del Direttore Tecnico di cantiere, del Capo cantiere e dell'eventuale Assistente di cantiere.

Con la presente si comunica che per il cantiere **LAVORI DI RIPRISTINO DEL C.A. DEI PONTI DEL LEVANTE E PONENTE CITTADINO** (Via delle Casaccie, Cavalcavia Carlo Negri, Cavalcavia Don Bosco ), sono coinvolte le seguenti figure:

**Resp. dell'impresa del servizio prevenzione e protezione**

Nome e cognome: \_\_\_\_\_

**Direttore Tecnico di cantiere**

Nome e cognome: \_\_\_\_\_

**Capo cantiere**

Nome e cognome: \_\_\_\_\_

**Assistente di cantiere**

Nome e cognome: \_\_\_\_\_

**Rappr. dei lavoratori per la sicurezza**

Nome e cognome: \_\_\_\_\_

**Medico competente**

Nome e cognome: \_\_\_\_\_

\_\_\_\_\_  
 (Il titolare dell'impresa)

\_\_\_\_\_  
 (timbro e firma)

<b>ALLEGATO 6.3</b>
---------------------

Il presente modulo essendo parte integrante del piano di sicurezza dovrà essere consegnato **prima dell'inizio dei lavori** al **Coordinatore per la sicurezza in fase di esecuzione** da parte dell'impresa che ha sottoscritto il contratto d'appalto.

**Dati impresa**

-----  
 -----  
 -----  
 -----

CSE  
 .....  
 .....

Luogo e Data \_\_\_\_\_

**OGGETTO:** Elenco e dichiarazione del legale rappresentante di conformità dei macchinari ed attrezzi che l'impresa intende installare e utilizzare in cantiere; di conformità alle relative normative dei DPI; di aver effettuato formazione ed informazione sui rischi specifici legati al lavoro del cantiere.

Il sottoscritto, ..... in qualità di legale rappresentante dell'impresa  
 .....

**dichiara**

la conformità dei macchinari e degli attrezzi di seguito elencati, che intende installare ed utilizzare nel cantiere denominato **LAVORI DI RIPRISTINO DEL C.A. DEI PONTI DEL LEVANTE E PONENTE CITTADINO** (Via delle Casaccie, Cavalcavia Carlo Negri, Cavalcavia Don Bosco ).

(Elenco macchinari)

\_\_\_\_\_  
 \_\_\_\_\_  
 \_\_\_\_\_  
 \_\_\_\_\_  
 \_\_\_\_\_  
 \_\_\_\_\_  
 \_\_\_\_\_  
 \_\_\_\_\_



**dichiara**

Inoltre, di aver consegnato i DPI prescritti e di aver effettuato formazione ed informazione sui rischi specifici legati al lavoro del cantiere.

---

(nome e cognome in stampatello)

---

(timbro e firma)

**ALLEGATO 6.4**

**DATI IMPRESA**

-----  
-----  
-----  
-----

CSE

.....  
.....

**OGGETTO: LAVORI DI RIPRISTINO DEL C.A. DEI PONTI DEL LEVANTE E PONENTE CITTADINO** (Via delle Casaccie, Cavalcavia Carlo Negri, Cavalcavia Don Bosco )

Il sottoscritto....., Legale Rappresentante dell'Impresa  
.....  
.....  
.....,

**dichiara**

di aver preso visione del Piano di Sicurezza e Coordinamento inerente il cantiere in oggetto e ne accetta integralmente il contenuto. (D.lgs 81/2008).

Luogo e Data \_\_\_\_\_

\_\_\_\_\_  
(nome e cognome in stampatello)

\_\_\_\_\_  
(timbro e firma)



DATI IMPRESA

**ALLEGATO 6.5**

CSE

**OGGETTO: LAVORI DI RIPRISTINO DEL C.A. DEI PONTI DEL LEVANTE E PONENTE CITTADINO** (Via delle Casaccie, Cavalcavia Carlo Negri, Cavalcavia Don Bosco )

Il sottoscritto....., Legale Rappresentante dell'Impresa

**dichiara**

- Di aver preso visione del al Piano di Sicurezza e Coordinamento e delle specifiche misure inerenti il contenimento della diffusione del Covid – 19, per questo specifico cantiere, secondo DPCM 26 Aprile 2020 all.7, e ne accetta integralmente il contenuto;
- Di aver preso visione del 'PROTOCOLLO CONDIVISO DI REGOLAMENTAZIONE PER IL CONTENIMENTO DELLA DIFFUSIONE DEL COVID – 19 NEI CANTIERI' e di applicarne integralmente il contenuto, per quanto di competenza.
- Di allegare alla presente dichiarazione Protocollo per la sanificazione dei Locali comuni (spogliatoi, wc), mezzi ed attrezzature secondo le indicazioni del DPCM 26 Aprile 2020 all. 7, prevedendo l'utilizzo di prodotti aventi le caratteristiche indicate nella circolare n 5443 del 22 febbraio 2020 Ministero della Salute.
- Di aver consegnato i DPI indicati nel PSC a tutte le maestranze impegnate nelle opere in oggetto.
- Di aver informato i lavoratori sugli obblighi elencati DPCM 26 Aprile 2020 all. 7 Capitolo 1. INFORMAZIONE.
- Di aver avuto scambio di informazioni con il Medico Competente come previsto dal Capitolo 9 punto 5 DPCM 26 Aprile 2020 all. 7;

Comune di Genova

Data, \_\_\_\_\_ 2023

Timbro e Firma

DATI LAVORATORE

**ALLEGATO 6.6**

**OGGETTO: LAVORI DI RIPRISTINO DEL C.A. DEI PONTI DEL LEVANTE E PONENTE CITTADINO** (Via delle Casaccie, Cavalcavia Carlo Negri, Cavalcavia Don Bosco )

Il sottoscritto....., LAVORATORE DIPENDENTE dell'Impresa/Azienda.....

**Dichiara di essere stato informato riguardo i seguenti obblighi:**

- Il personale, prima dell'accesso al cantiere dovrà essere sottoposto al controllo della temperatura corporea. Se tale temperatura risulterà superiore ai 37,5°, non sarà consentito l'accesso al cantiere. Le persone in tale condizione - nel rispetto delle indicazioni riportate in nota1 - saranno momentaneamente isolate e fornite di mascherine, non dovranno recarsi al Pronto Soccorso e/o nelle infermerie di sede, ma dovranno contattare nel più breve tempo possibile il proprio medico curante e seguire le sue indicazioni o, comunque, l'autorità sanitaria;
- Di avere consapevolezza ed accettazione del fatto di non poter fare ingresso o di poter permanere in cantiere e di doverlo dichiarare tempestivamente laddove, anche successivamente all'ingresso, sussistano le condizioni di pericolo (sintomi di influenza, temperatura, provenienza da zone a rischio o contatto con persone positive al virus nei 14 giorni precedenti, etc) in cui i provvedimenti dell'Autorità impongono di informare il medico di famiglia e l'Autorità sanitaria e di rimanere al proprio domicilio;
- L'impegno a rispettare tutte le disposizioni delle Autorità e del datore di lavoro nel fare accesso in cantiere (in particolare: mantenere la distanza di sicurezza, utilizzare gli strumenti di protezione individuale messi a disposizione durante le lavorazioni che non consentano di rispettare la distanza interpersonale di un metro e tenere comportamenti corretti sul piano dell'igiene);
- L'impegno a informare tempestivamente e responsabilmente il datore di lavoro della presenza di qualsiasi sintomo influenzale durante l'espletamento della prestazione lavorativa, avendo cura di rimanere ad adeguata distanza dalle persone presenti;
- Della preclusione dell'accesso al cantiere a chi, negli ultimi 14 giorni, abbia avuto contatti con soggetti risultati positivi al COVID-19 o provenga da zone a rischio secondo le indicazioni dell'OMS;
- Il Numero Verde 800 938 883, attivo dal Lunedì al Venerdì dalle 09:00- 16:00 ed il Sabato dalle 09:00 - 12:00 e l'indirizzo email [sonoinliguria@regione.liguria.it](mailto:sonoinliguria@regione.liguria.it) che la Regione Liguria ha messo a disposizione per la richiesta di informazioni sull'emergenza legata al COVID-19;

Comune di Genova

Data, \_\_\_\_\_ 2023

Firma

(lavoratore)

Timbro e Firma

(Datore di Lavoro)





## Come lavarsi le mani con acqua e sapone?



**LAVA LE MANI CON ACQUA E SAPONE, SOLTANTO SE VISIBILMENTE SPORCHE! ALTRIMENTI, SCEGLI LA SOLUZIONE ALCOLICA!**



Durata dell'intera procedura: **40-60 secondi**



Bagna le mani con l'acqua

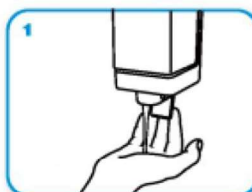

applica una quantità di sapone sufficiente per coprire tutta la superficie delle mani



friziona le mani palmo contro palmo

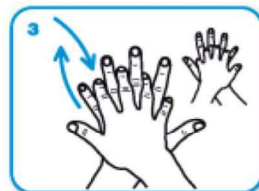

il palmo destro sopra il dorso sinistro intrecciando le dita tra loro e viceversa

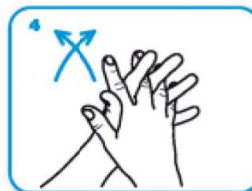

palmo contro palmo intrecciando le dita tra loro

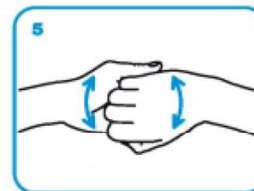

dorso delle dita contro il palmo opposto tenendo le dita strette tra loro

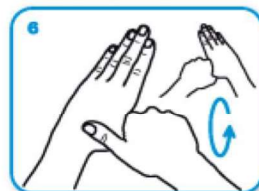

frizione rotazionale del pollice sinistro stretto nel palmo destro e viceversa



frizione rotazionale, in avanti ed indietro con le dita della mano destra strette tra loro nel palmo sinistro e viceversa

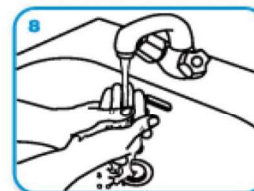

Risciacqua le mani con l'acqua



asciuga accuratamente con una salvietta monouso

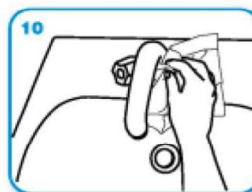

usa la salvietta per chiudere il rubinetto

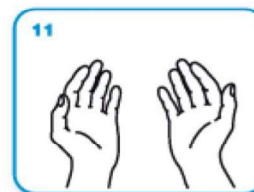

...una volta asciutte, le tue mani sono sicure.

**WORLD ALLIANCE**  
for **PATIENT SAFETY**

WHO acknowledges the Hôpitaux Universitaires de Genève (HUG), in particular the members of the Infection Control Programme, for their active participation in developing this material.  
October 2006, version 1.



All reasonable precautions have been taken by the World Health Organization to verify the information contained in this document. However, the published material is being distributed without warranty of any kind, either expressed or implied. The responsibility for the interpretation and use of the material lies with the reader. In no event shall the World Health Organization be liable for damages arising from its use.

Design: www.who.int/medicines

**ALLEGATO 6.8**





# COMPORAMENTI DA TENERE IN CANTIERE

EMERGENZA COVID-19

- 1 Lavati spesso le mani E igienizzate con i disinfettanti forniti;
- 2 Disinfetta le attrezzature di lavoro prima dell'utilizzo;
- 3 Utilizza le maschere FFP2;
- 4 Evitare di toccarsi occhi, bocca e naso con le mani;
- 5 Coprirsi bocca e naso se si starnutisce o si tossisce ed immediatamente dopo disinfettare le mani;
- 6 Prima dell'ingresso in cantiere misurare la temperatura corporea, se superiore a 37,5 gradi isolarsi immediatamente, e seguire le indicazioni impartite dal DDL;
- 7 Sanificare ogni mattina con gli appositi disinfettanti le baracche, spogliatoi di cantiere ed i servizi igienici;
- 8 Accedere alle baracche, spogliatoi in occasione dei cambi di abito, una persona alla volta, PREVIA disinfezione delle mani;
- 9 Impedire l'accesso al cantiere a persone non autorizzate;
- 10 Evitare contatti ravvicinati con i fornitori di materiali in cantiere ed i trasportatori ed usare sempre mascherina FFP2;
- 11 Indossa guanti monouso per il ritiro dei documenti di consegna delle merci;
- 12 Le mascherine chirurgiche e le FFP2 sono MONOUSO e vanno sostituite giornalmente.

# NUOVO CORONAVIRUS

## Dieci comportamenti da seguire

- 1 Lavati spesso le mani con acqua e sapone o con gel a base alcolica
- 2 Evita il contatto ravvicinato con persone che soffrono di infezioni respiratorie acute
- 3 Non toccarti occhi, naso e bocca con le mani
- 4 Copri bocca e naso con fazzoletti monouso quando starnutisci o tossisci. Se non hai un fazzoletto usa la piega del gomito
- 5 Non prendere farmaci antivirali né antibiotici senza la prescrizione del medico
- 6 Pulisci le superfici con disinfettanti a base di cloro o alcol
- 7 Usa la mascherina solo se sospetti di essere malato o se assisti persone malate
- 8 I prodotti MADE IN CHINA e i pacchi ricevuti dalla Cina non sono pericolosi
- 9 Gli animali da compagnia non diffondono il nuovo coronavirus
- 10 In caso di dubbi non recarti al pronto soccorso, chiama il tuo medico di famiglia e segui le sue indicazioni

Ultimo aggiornamento 24 FEBBRAIO 2020

[www.salute.gov.it](http://www.salute.gov.it)

Hanno aderito: Conferenza Permanente per i rapporti tra lo Stato, le Regioni e le Province Autonome di Trento e Bolzano, Fimmg, FNDMGeO, Amici, Anagio, Anmdo, Assofarm, Card, Fadoi, Federfarma, Fnoipi, Fnoipo, Federazione Nazionale Ordini Tsrn Pstrp, Fnovi, Fofi, Simg, Sifo, Sim, Simi, Simpius, SIPMeL, Sifi



**ALLEGATO 6.11**



[SALUTE.GOV.IT/NUOVOCORONAVIRUS](https://salute.gov.it/nuovocoronavirus)



**ALLEGATO 6.12**



PER INFORMAZIONI CORONAVIRUS CHIAMA

 **800 938 883**

**IL NUMERO VERDE REGIONALE**  
LUNEDÌ-VENERDÌ dalle 9 alle 16 - SABATO dalle 9 alle 12

SE HAI FEBBRE E PROBLEMI RESPIRATORI CHIAMA IL TUO MEDICO O IL NUMERO UNICO EMERGENZA 112.  
NON RECARTI AL PRONTO SOCCORSO.





## Come indossare, utilizzare, togliere e smaltire le mascherine nell'uso quotidiano

### Attenzione:

Utilizzare le mascherine in modo improprio può rendere il loro uso inutile o addirittura pericoloso. Se decidi di utilizzare una mascherina, segui attentamente le indicazioni sottostanti



Linea di Supporto Coronavirus: Numero Verde 800-200000

Adattato da:

<https://www.who.int/emergencies/diseases/novel-coronavirus-2019/advice-for-public/when-and-how-to-use-masks>



COMUNE DI GENOVA

COMUNE DI GENOVA  
DIREZIONE STRADE

**CRONOPROGRAMMA**  
**AGGIORNATO**

**"Ponti del levante e del ponente cittadino: ripristino di cemento armato".**  
(MOGE:20833 CUP B37H21006970006)

Il Responsabile Unico del Procedimento

Arch. Angela Imbesi

Genova, li Maggio 2022







COMUNE DI GENOVA

COMUNE DI GENOVA  
DIREZIONE STRADE

**CAPITOLATO SPECIALE**  
**D'APPALTO**

**"Ponti del levante e del ponente cittadino: ripristino di cemento armato".**  
(MOGE:20833 CUP B37H21006970006)

Il Responsabile Unico del Procedimento

Arch. Angela Imbesi [REDACTED]

Genova, lì Maggio 2023





COMUNE DI GENOVA

**PARTE PRIMA**

**DESCRIZIONE DELLE LAVORAZIONI**

**Art 1 - Oggetto dell'appalto**

1. L'appalto consiste nell'esecuzione dei lavori di manutenzione straordinaria degli impalcati all'uscita del tunnel di Via delle Casaccie (presso il Tribunale), sul Cavalcavia Carlo Negri (C.so Europa – Autostrada Nervi) e sul Cavalcavia Don Bosco (C.so Europa – Via Carrara) nell'ambito dei lavori dei "Ponti del levante e del ponente cittadino: ripristino di cemento armato" – MOGE 20833.
2. Sono compresi nell'appalto tutti i lavori, le prestazioni, le forniture e le provviste necessarie per dare il lavoro completamente compiuto e secondo le condizioni stabilite dal presente capitolato speciale d'appalto, con le caratteristiche tecniche, qualitative e quantitative previste dal progetto.
3. Per le lavorazioni di cui ai precedenti commi saranno riconosciuti gli oneri derivanti dall'applicazione dei relativi prezzi inseriti nel prezzario della Regione Liguria Edile e Impiantistico anno 2023.
4. Su detti prezzi sarà applicato il ribasso offerto in sede di gara.

**Art 2 - Definizione economica dell'appalto**

1. L'importo complessivo stimato dell'appalto è di Euro 1.380.000,00 come meglio specificato dal seguente prospetto:

A	Lavori a misura	€	671.650,38
	Oneri sicurezza non soggetti a ribasso	€	243.928,80
	Economie	€	49.200,98
	<b>TOTALE A</b>	<b>€</b>	<b>964.780,16</b>
B	<b>Somme a disposizione della stazione appaltante</b>		
	<b>B.1 Imprevisti, spese tecniche per progettazione sondaggi, indagini, verifiche tecniche, collaudi e spese di gara (IVA compresa)</b>	€	188.657,57
	<b>B.2 Quota 80 % incentivo ex art. 113 D.Lgs. 50/2016</b>	€	14.310,64
	<b>Totale Somme a disposizione B</b>	<b>€</b>	<b>202.968,21</b>
C	<b>IVA lavori 22%</b>	€	<b>212.251,63</b>
	<b>Totale complessivo A + B + C</b>	<b>€</b>	<b>1.380.000,00</b>

2. La quota riferita al costo della manodopera, dedotta dal prezzario della Regione Liguria 2023, è pari a 915.579,18 Euro (novecentoquindicimilacinquecentosettantanove/18) corrispondente al 42,83% (quarantadue/83 percento) dell'importo lavori, escluse le opere in economia e gli oneri di sicurezza.
3. Gli oneri della sicurezza di cui al punto A sono stati determinati ai sensi del punto 4, allegato XV del D. Lgs. 9 aprile 2008 n. 81 e l'Ordinanza n.48/2020 del 20.07.20 del Presidente della Giunta Regionale Liguria e individuano la parte del costo dell'opera da non assoggettare a ribasso nelle offerte delle imprese esecutrici.
4. Il presente appalto verrà aggiudicato ai sensi dell'art. 95 del D. Lgs. 50/2016-Codice dei contratti pubblici (d'ora innanzi denominato il Codice), sulla base del criterio del minor prezzo.



## COMUNE DI GENOVA

### Art 3 - Definizione tecnica dell'oggetto dell'appalto.

1. Ciascun contratto sarà stipulato "a misura" ai sensi dell'art. 3, lettera eeeee), e dell'art. 59 comma 5-bis del Codice dei contratti.
2. Le opere, oggetto dell'appalto, interessano la messa in sicurezza delle porzioni di impalcato esistente in calcestruzzo e in acciaio e interessate da degrado, il tutto come meglio descritto nei documenti di cui all'art.6 del presente CSA.

### Art 4 - Qualificazione

Ai soli fini della qualificazione dell'Impresa, i lavori di cui al presente Capitolato sono assimilabili alla seguente Categoria:

CATEGORIA PREVALENTE IMPORTO %	Importo	Percentuale
OG3	€ 964.780,16	100,00 %

Categoria generale a qualificazione obbligatoria, eseguibile dal concorrente se direttamente qualificato (quale impresa singola o costituendo raggruppamento). Subappaltabile nel rispetto del limite complessivo di cui all'articolo 105 comma 2 del Codice.

Ai sensi dell'art. 146, comma 3, D.lgs. 50/2016 non trova applicazione l'istituto dell'avvalimento.

Le imprese partecipanti dovranno:

- a) possedere la qualificazione SOA nella cat. OG3.
- b) possedere adeguata attrezzatura tecnica, ai sensi dell'art. 90, comma 1, lett. c), d.P.R. 207/2010 consistente in:
  - Piccolo autocarro o motocarro della portata almeno fino a 1000 Kg
  - Compressore fino a 3000 l
  - Betoniera da almeno 250 l
  - Montacarichi di almeno 500 kg
  - Elettropompa di almeno 5 kw
  - Martello demolitore pneumatico a mano, fino ad almeno 15 kg
  - Saldatrice elettrica
  - Gruppo elettrogeno portatile della potenza almeno 4 KwA
  - Trabattello di almeno 3 piani di lavoro
  - Trapano elettrico e a batteria;
  - Flessibili con dischi per taglio materiali di varia natura;
  - Attrezzi di uso comune

### Art 5 - Interpretazione del progetto

In caso di discordanza tra i vari elaborati di progetto vale la soluzione più aderente alle finalità per le quali il lavoro è stato progettato e comunque quella meglio rispondente ai criteri di ragionevolezza e di buona tecnica esecutiva.

### Art 6 - Documenti che fanno parte di ciascun contratto di appalto

3. Fanno parte integrante e sostanziale di ciascun contratto d'appalto (applicativi), ancorché non materialmente allegati:
  - a) il capitolato generale d'appalto approvato con D.M. 19 aprile 2000, n. 145, per quanto ancora in vigore;
  - b) il presente Capitolato Speciale d'Appalto parte I e parte II;
  - c) L'elenco prezzi unitario;
  - d) Gli elaborati progettuali sotto elencati:





## COMUNE DI GENOVA

- Tav. Stato attuale con ipotesi d'intervento;
- Relazione tecnico illustrativa
- e) il Piano di sicurezza e Coordinamento;
- f) il Cronoprogramma aggiornato
- g) le norme di misurazione e valutazione dei lavori per le opere quotate nel prezzario della Regione Liguria anno 2023;
- h) il Decreto Legislativo del 9 aprile 2008, n. 81 e ss. mm. e i.
- i) il computo metrico estimativo;
- j) il prezzario della Regione Liguria opere edili e impiantistiche anno 2023.

1. Sono esclusi dal contratto tutti gli elaborati progettuali diversi da quelli elencati al comma 1.

a) In particolare sono estranei ai rapporti negoziali:

- i computi metrici;
- le analisi prezzi;

I documenti di cui ai precedenti punti 1), 2) e 3) non si allegano avvalendosi del disposto di cui all'art. 99 del R.D. 23 maggio 1924 n. 827.

### **Art 7 - Disposizioni particolari riguardanti l'appalto.**

1. La partecipazione alla gara d'appalto equivale a dichiarazione di perfetta conoscenza e incondizionata accettazione della legge, dei regolamenti e di tutte le norme vigenti in materia di lavori pubblici, nonché alla completa accettazione di tutte le norme che regolano il presente appalto, e del progetto per quanto attiene alla sua perfetta esecuzione.
2. Come disposto all'art. 34 del codice circa i criteri di sostenibilità energetica e ambientale in riferimento ai "materiali" impiegati nella realizzazione delle opere, gli stessi dovranno rispondere ai requisiti di cui al punto 2.4 e relativi sub. (specifiche tecniche dei componenti edilizi), mentre in riferimento al "cantiere", dovranno essere rispettate le specifiche di cui al punto 2.5 e relativi sub. e punto 2.7. e relativi sub riferiti al DECRETO 11 ottobre 2017 "Adozione dei Criteri Ambientali Minimi per l'affidamento di servizi di progettazione e lavori per la nuova costruzione, ristrutturazione e manutenzione di edifici pubblici" - (Allegato Tecnico 1) e pertanto il predetto decreto per le parti riferibili al presente appalto viene integralmente applicato.

### **Art 8 - Durata dei lavori**

L'appaltatore dovrà dare ultimate tutte le opere appaltate entro il termine di giorni 140 (centoquaranta) naturali e consecutivi dalla data del verbale di consegna dei lavori.

### **Art 9 - Garanzia definitiva**

L'appaltatore per la sottoscrizione del contratto deve costituire una garanzia definitiva a sua scelta sotto forma di cauzione o fideiussione con le modalità di cui all'articolo 93, commi 2 e 3 e 103 del D.lgs. n.50/2016 e s.m.i., pari al 10 per cento dell'importo contrattuale.

Al fine di salvaguardare l'interesse pubblico alla conclusione del contratto nei termini e nei modi programmati in caso di aggiudicazione con ribassi superiori al dieci per cento la garanzia da costituire è aumentata di tanti punti percentuali quanti sono quelli eccedenti il 10 per cento.

Ove il ribasso sia superiore al venti per cento, l'aumento è di due punti percentuali per ogni punto di ribasso superiore al venti per cento. La cauzione è prestata a garanzia dell'adempimento di tutte le obbligazioni del contratto e del risarcimento dei danni derivanti dall'eventuale inadempimento delle obbligazioni stesse, nonché a garanzia del rimborso delle somme pagate in più all'esecutore rispetto alle risultanze della liquidazione finale, salva comunque la risarcibilità del maggior danno verso l'appaltatore.

La garanzia cessa di avere effetto solo alla data di emissione del certificato di collaudo provvisorio o del certificato di regolare esecuzione. La stazione appaltante può richiedere al soggetto aggiudicatario la reintegrazione della garanzia ove questa sia venuta meno in tutto o in parte; in caso di inottemperanza, la reintegrazione si effettua a valere sui ratei





## COMUNE DI GENOVA

di prezzo da corrispondere all'esecutore. L'importo della garanzia nei contratti relativi a lavori, è ridotto secondo le modalità indicate dall'articolo 93 comma 7 del Codice, per gli operatori economici in possesso delle certificazioni alle norme europee della serie UNI CEI ISO 9000, la registrazione al sistema comunitario di ecogestione e audit (EMAS), la certificazione ambientale ai sensi della norma UNI EN ISO 14001 o che sviluppano un inventario di gas ad effetto serra ai sensi della norma UNI EN ISO 14064-1 o un'impronta climatica (carbon footprint) di prodotto ai sensi della norma UNI ISO/TS 14067.

La garanzia definitiva è progressivamente svincolata a misura dell'avanzamento dell'esecuzione, nel limite massimo dell'80 per cento dell'iniziale importo garantito. L'ammontare residuo della cauzione definitiva deve permanere fino alla data di emissione del certificato di collaudo provvisorio o del certificato di regolare esecuzione, o comunque fino a dodici mesi dalla data di ultimazione dei lavori risultante dal relativo certificato. La garanzia deve prevedere espressamente la rinuncia al beneficio della preventiva escussione del debitore principale, la rinuncia all'eccezione di cui all'articolo 1957, secondo comma, del codice civile, nonché l'operatività della garanzia medesima entro quindici giorni, a semplice richiesta scritta della stazione appaltante. Lo svincolo è automatico, senza necessità di nulla osta del committente, con la sola condizione della preventiva consegna all'istituto garante, da parte dell'appaltatore o del concessionario, degli stati di avanzamento dei lavori o di analogo documento, in originale o in copia autentica, attestanti l'avvenuta esecuzione. Sono nulle le pattuizioni contrarie o in deroga. Il mancato svincolo nei quindici giorni dalla consegna degli stati di avanzamento o della documentazione analoga costituisce inadempimento del garante nei confronti dell'impresa per la quale la garanzia è prestata.

La stazione appaltante ha il diritto di valersi della cauzione fideiussoria per l'eventuale maggiore spesa sostenuta per il completamento dei lavori nel caso di risoluzione del contratto disposta in danno dell'esecutore. La stazione appaltante ha inoltre il diritto di valersi della cauzione per provvedere al pagamento di quanto dovuto dall'esecutore per le inadempienze derivanti dalla inosservanza di norme e prescrizioni dei contratti collettivi, delle leggi e dei regolamenti sulla tutela, protezione, assicurazione, assistenza e sicurezza fisica dei lavoratori comunque presenti in cantiere.

La stazione appaltante può incamerare la garanzia per provvedere al pagamento di quanto dovuto dal soggetto aggiudicatario per le inadempienze derivanti dalla inosservanza di norme e prescrizioni dei contratti collettivi, delle leggi e dei regolamenti sulla tutela, protezione, assicurazione, assistenza e sicurezza fisica dei lavoratori addetti all'esecuzione dell'appalto.

In caso di raggruppamenti temporanei le garanzie fideiussorie e le garanzie assicurative sono presentate, su mandato irrevocabile, dalla mandataria in nome e per conto di tutti i concorrenti ferma restando la responsabilità solidale tra le imprese.

La mancata costituzione della garanzia definitiva di cui all'articolo 103 comma 1 del D.Lgs. n.50/2016 e s.m.i. determina la decadenza dell'affidamento e l'acquisizione della cauzione provvisoria presentata in sede di offerta da parte della stazione appaltante, che aggiudica l'appalto o la concessione al concorrente che segue nella graduatoria.

### Art 10 - Coperture assicurative

A norma dell'art. 103, comma 7, del D.Lgs. n. 50/2016 e s.m.i. l'Appaltatore è obbligato a costituire e consegnare alla stazione appaltante almeno dieci giorni prima della consegna dei lavori anche una polizza di assicurazione che copra i danni subiti dalle stazioni appaltanti a causa del danneggiamento o della distruzione totale o parziale di impianti ed opere, anche preesistenti, verificatisi nel corso dell'esecuzione dei lavori. L'importo della somma da assicurare deve essere pari all'importo contrattuale. Tale polizza deve assicurare la stazione appaltante contro la responsabilità civile per danni causati a terzi nel corso dell'esecuzione dei lavori il cui massimale è pari al cinque per cento della somma assicurata per le opere con un minimo di 500.000 euro ed un massimo di 5.000.000 di euro.

La copertura assicurativa decorre dalla data di consegna dei lavori e cessa alla data di emissione del certificato di collaudo provvisorio o del certificato di regolare esecuzione o comunque decorsi dodici mesi dalla data di ultimazione dei lavori risultante dal relativo certificato. Qualora sia previsto un periodo di garanzia, la polizza assicurativa è sostituita da una polizza che tenga indenni le stazioni appaltanti da tutti i rischi connessi all'utilizzo delle lavorazioni in garanzia o agli interventi per la loro eventuale sostituzione o rifacimento.

Le fideiussioni di cui sopra devono essere conformi allo schema tipo approvato con decreto del Ministro dello sviluppo economico di concerto con il Ministro delle infrastrutture e dei trasporti e previamente concordato con le banche e le assicurazioni o loro rappresentanze.





## COMUNE DI GENOVA

### Art 11 - Consegna dei lavori

1. La consegna dei lavori è disciplinata dall'art. 5 del Decreto Ministeriale Infrastrutture e Trasporti in data 07/03/2018 n.49 - "Approvazione delle linee guida sulle modalità di svolgimento delle funzioni di direttore dei lavori e di direttore dell'esecuzione" (d'ora innanzi, denominato il Decreto).

L'Amministrazione potrà procedere, in caso di urgenza, alla consegna dei lavori sotto le riserve di legge di cui all'art. 32, comma 8, del Codice, restando così inteso che l'Appaltatore si obbliga ad accettare la consegna dei lavori anche nelle more della stipulazione del contratto. Il Direttore dei Lavori indicherà espressamente sul verbale le lavorazioni da iniziare immediatamente, comprese le opere provvisoriale.

Ai sensi dell'art 5, comma 12, del Decreto, nel caso di accoglimento dell'istanza di recesso dell'esecutore dal contratto per ritardo nella consegna dei lavori attribuibile a causa imputabile alla Stazione Appaltante, l'esecutore ha diritto al rimborso delle spese contrattuali effettivamente sostenute e documentate, nei limiti di quanto stabilito dal presente Capitolato Speciale, in misura non superiore alle seguenti percentuali, calcolate sull'importo netto dell'appalto:

- a) 1,00 per cento per la parte dell'importo fino a 258.000 euro;
- b) 0,50 per cento per l'eccedenza fino a 1.549.000 euro;
- c) 0,20 per cento per la parte eccedente i 1.549.000 euro.

4. All'atto della consegna dei lavori l'appaltatore dovrà aver già consegnato alla Stazione Appaltante la documentazione relativa ai piani di sicurezza previsti D.Lgs. n. 81 del 2008.

### Art 12 - Programma esecutivo dei lavori dell'appaltatore

Entro quindici giorni dalla data del verbale di consegna, e comunque prima dell'inizio effettivo dei lavori, l'Appaltatore predisporre e consegna alla Direzione Lavori un proprio programma esecutivo dei lavori, di cui all'art. 1 comma 1 lettera f) del Decreto, elaborato in relazione alle proprie tecnologie, alle proprie scelte imprenditoriali e alla propria organizzazione lavorativa. Tale programma deve riportare, per ogni lavorazione, le previsioni circa il periodo di esecuzione, nonché l'ammontare presunto, parziale e progressivo, dell'avanzamento dei lavori alle date contrattualmente stabilite per la liquidazione dei certificati di pagamento. Detto programma deve essere coerente con il programma predisposto dalla Stazione Appaltante, con l'offerta tecnica presentata in sede di gara e con le obbligazioni contrattuali e deve essere approvato dalla Direzione Lavori, mediante apposizione di un visto, entro cinque giorni dal ricevimento. Trascorso il predetto termine senza che la Direzione Lavori si sia pronunciata, il programma esecutivo dei lavori si intende accettato, fatte salve palesi illogicità o indicazioni erronee palesemente incompatibili con il rispetto dei termini di ultimazione.

2. Il programma esecutivo dei lavori dell'Appaltatore può essere modificato o integrato dalla Stazione Appaltante, mediante ordine di servizio, ogni volta che sia necessario alla miglior esecuzione dei lavori e in particolare:
3. A) per il coordinamento con le prestazioni o le forniture di imprese o altre ditte estranee al contratto;  
B) per l'intervento o il mancato intervento di società concessionarie di pubblici servizi, le cui reti siano coinvolte in qualunque modo con l'andamento dei lavori, purché non imputabile ad inadempimenti o ritardi della Stazione committente;
4. C) per l'intervento o il coordinamento con autorità, enti o altri soggetti diversi dalla Stazione Appaltante, che abbiano giurisdizione, competenze o responsabilità di tutela sugli immobili, i siti e le aree comunque interessate dal cantiere. A tal fine, non sono considerati soggetti diversi le società o aziende controllate o partecipate dalla Stazione Appaltante, o soggetti titolari di diritti reali sui beni in qualunque modo interessati dai lavori, intendendosi, in questi casi, ricondotta la fattispecie alla responsabilità gestionale della Stazione Appaltante;  
D) per la necessità o l'opportunità di eseguire prove sui campioni, prove di carico e di tenuta e funzionamento degli impianti, nonché collaudi parziali o specifici;
5. E) qualora sia richiesto dal Coordinatore per la sicurezza e la salute nel cantiere, in ottemperanza all'art. 92 del D.Lgs. 9 aprile 2008 n. 81. In ogni caso il programma esecutivo dei lavori deve essere coerente con il Piano di Sicurezza e di Coordinamento del cantiere, eventualmente integrato ed aggiornato.
6. Qualora l'Appaltatore non abbia ottemperato a quanto sopra entro 10 giorni dalla richiesta scritta della Direzione lavori, sarà applicata la stessa penale giornaliera prevista dallo Schema di Contratto per il ritardo sull'ultimazione dei lavori.





## COMUNE DI GENOVA

### Art 13 – Sospensioni

In tutti i casi in cui ricorrano circostanze speciali che impediscono in via temporanea che i lavori procedano utilmente a regola d'arte, e che non siano prevedibili al momento della stipulazione del contratto, il direttore dei lavori può disporre la sospensione dell'esecuzione del contratto, compilando, se possibile con l'intervento dell'esecutore o di un suo legale rappresentante, il verbale di sospensione, con l'indicazione delle ragioni che hanno determinato l'interruzione dei lavori, nonché dello stato di avanzamento dei lavori, delle opere la cui esecuzione rimane interrotta e delle cautele adottate affinché alla ripresa le stesse possano essere continuate ed ultimate senza eccessivi oneri, della consistenza della forza lavoro e dei mezzi d'opera esistenti in cantiere al momento della sospensione.

Il verbale è inoltrato al responsabile del procedimento entro cinque giorni dalla data della sua redazione. La sospensione può essere disposta anche dal RUP per il tempo strettamente necessario e per ragioni di necessità o di pubblico interesse, tra cui l'interruzione di finanziamenti per esigenze di finanza pubblica. Cessate le cause della sospensione, il RUP dispone la ripresa dell'esecuzione e indica il nuovo termine contrattuale. Qualora la sospensione, o le sospensioni, durino per un periodo di tempo superiore ad un quarto della durata complessiva prevista per l'esecuzione dei lavori stessi, o comunque quando superino sei mesi complessivi, l'esecutore può chiedere la risoluzione del contratto senza indennità; se la stazione appaltante si oppone, l'esecutore ha diritto alla rifusione dei maggiori oneri derivanti dal prolungamento della sospensione oltre i termini suddetti. Nessun indennizzo è dovuto all'esecutore negli altri casi. Ove successivamente alla consegna dei lavori insorgano, per cause imprevedibili o di forza maggiore, circostanze che impediscano parzialmente il regolare svolgimento dei lavori, l'esecutore è tenuto a proseguire le parti di lavoro eseguibili, mentre si provvede alla sospensione parziale dei lavori non eseguibili, dandone atto in apposito verbale. Le contestazioni dell'esecutore in merito alle sospensioni dei lavori sono iscritte a pena di decadenza nei verbali di sospensione e di ripresa dei lavori, salvo che per le sospensioni inizialmente legittime, per le quali è sufficiente l'iscrizione nel verbale di ripresa dei lavori; qualora l'esecutore non intervenga alla firma dei verbali o si rifiuti di sottoscriverli, deve farne espressa riserva sul registro di contabilità. Nel caso di sospensioni totali o parziali dei lavori disposte dalla stazione appaltante per cause diverse da quelle esposte sopra, l'esecutore può chiedere il risarcimento dei danni subiti, quantificato sulla base di quanto previsto dall'articolo 1382 del codice civile.

Con la ripresa dei lavori sospesi parzialmente, il termine contrattuale di esecuzione dei lavori viene incrementato, su istanza dell'appaltatore, soltanto degli eventuali maggiori tempi tecnici strettamente necessari per dare completamente ultimate tutte le opere, dedotti dal programma operativo dei lavori, indipendentemente dalla durata della sospensione.

Ove pertanto, secondo tale programma, l'esecuzione dei lavori sospesi possa essere effettuata, una volta intervenuta la ripresa, entro il termine di scadenza contrattuale, la sospensione temporanea non determinerà prolungamento della scadenza contrattuale medesima.

Le sospensioni dovranno risultare da regolare verbale, redatto in contraddittorio tra Direzione dei Lavori ed appaltatore, nel quale dovranno essere specificati i motivi della sospensione e, nel caso di sospensione parziale, le opere sospese.

### Art 14 - Ultimazione lavori

L'esecutore deve ultimare i lavori nel termine stabilito dagli atti contrattuali, decorrente dalla data del verbale di consegna ovvero, in caso di consegna parziale dall'ultimo dei verbali di consegna.

L'ultimazione dei lavori, appena avvenuta, è comunicata dall'esecutore per iscritto al direttore dei lavori, il quale procede subito alle necessarie constatazioni in contraddittorio e rilascia il certificato di ultimazione lavori.

L'esecutore non ha diritto allo scioglimento del contratto né ad alcuna indennità qualora i lavori, per qualsiasi causa non imputabile alla stazione appaltante, non siano ultimati nel termine contrattuale e qualunque sia il maggior tempo impiegato.

Il certificato di ultimazione dei lavori può prevedere l'assegnazione di un termine perentorio, non superiore a sessanta giorni, per il completamento di lavorazioni di piccola entità, accertate da parte del Direttore dei Lavori come del tutto marginali e non incidenti sull'uso e sulla funzionalità dei lavori.

L'esecutore che per cause a lui non imputabili non sia in grado di ultimare i lavori nel termine fissato può richiederne la proroga, con congruo anticipo rispetto alla scadenza del termine contrattuale.





## COMUNE DI GENOVA

In ogni caso la sua concessione non pregiudica i diritti spettanti all'esecutore per l'eventuale imputabilità della maggiore durata a fatto della stazione appaltante. Sull'istanza di proroga decide il responsabile del procedimento, sentito il direttore dei lavori, entro trenta giorni dal suo ricevimento.

### **Art 15 – Penali**

Al di fuori di un accertato grave inadempimento alle obbligazioni contrattuali da parte dell'appaltatore, qualora l'esecuzione delle prestazioni ritardi per negligenza dell'appaltatore rispetto alle previsioni del contratto, il direttore dei lavori o il responsabile unico dell'esecuzione del contratto, se nominato gli assegna un termine, che, salvo i casi d'urgenza, non può essere inferiore a dieci giorni, entro i quali l'appaltatore deve eseguire le prestazioni. Scaduto il termine assegnato, e redatto processo verbale in contraddittorio con l'appaltatore, qualora l'inadempimento permanga, la stazione appaltante risolve il contratto, fermo restando il pagamento delle penali. (vedi art. 108 comma 4 del D.lgs. n.50/2016 e s.m.i.)

In caso di mancato rispetto del termine stabilito per l'ultimazione dei lavori, sarà applicata una penale giornaliera di Euro 1 per mille (diconsi Euro uno ogni mille) dell'importo netto contrattuale.

Tutte le penali saranno contabilizzate in detrazione e saranno imputate mediante ritenuta sull'importo della rata di saldo in sede di collaudo finale/certificato di regolare esecuzione.

### **Art 16 - Regolare esecuzione / collaudo**

Il collaudo ha lo scopo di verificare e certificare che l'opera o il lavoro siano stati eseguiti a regola d'arte, secondo il progetto approvato e le relative prescrizioni tecniche, nonché le eventuali perizie di variante, in conformità del contratto e degli eventuali atti di sottomissione o aggiuntivi debitamente approvati.

Il collaudo ha altresì lo scopo di verificare che i dati risultanti dalla contabilità finale e dai documenti giustificativi corrispondano fra loro e con le risultanze di fatto, non solo per dimensioni, forma e quantità, ma anche per qualità dei materiali, dei componenti e delle provviste, e che le procedure espropriative poste a carico dell'esecutore siano state espletate tempestivamente e diligentemente. Il collaudo comprende altresì tutte le verifiche tecniche previste dalle leggi di settore.

Il termine entro il quale deve essere effettuato il collaudo finale, deve avere luogo non oltre sei mesi dall'ultimazione dei lavori, salvi i casi di particolare complessità dell'opera da collaudare, in cui il termine può essere elevato sino ad un anno.

Qualora la stazione appaltante, nei limiti previsti dall'articolo 102 comma 2 del D.Lgs. 50/2016 e s.m.i., non ritenga necessario conferire l'incarico di collaudo, si dà luogo ad un certificato di regolare esecuzione dei lavori. Il certificato di regolare esecuzione è emesso dal direttore dei lavori ed è confermato dal responsabile del procedimento non oltre tre mesi dalla ultimazione dei lavori.

L'esecutore, a propria cura e spesa, metterà a disposizione dell'organo di collaudo gli operai e i mezzi d'opera necessari ad eseguire le operazioni di riscontro, le esplorazioni, gli scandagli, gli esperimenti, compreso quanto necessario al collaudo statico.

Rimarrà a cura e carico dell'esecutore quanto occorre per ristabilire le parti del lavoro, che sono state alterate nell'eseguire tali verifiche.

Nel caso in cui l'esecutore non ottemperi a tali obblighi, l'organo di collaudo potrà disporre che sia provveduto d'ufficio, in danno all'esecutore inadempiente, deducendo la spesa dal residuo credito dell'esecutore.

Sono ad esclusivo carico dell'esecutore le spese di visita del personale della stazione appaltante per accertare la intervenuta eliminazione delle mancanze riscontrate dall'organo di collaudo ovvero per le ulteriori operazioni di collaudo rese necessarie dai difetti o dalle stesse mancanze. Tali spese sono prelevate dalla rata di saldo da pagare all'esecutore.

In caso di discordanze, fra la contabilità e l'esecuzione, difetti e mancanze nell'esecuzione o eccedenza su quanto è stato autorizzato ed approvato valgono le norme degli artt. 226, 227 e 228 del D.P.R. 207/2010 e s.m.i. Il certificato di collaudo viene trasmesso per la sua accettazione anche all'esecutore, il quale deve firmarlo nel termine di venti giorni. All'atto della firma egli può aggiungere le richieste che ritiene opportune, rispetto alle operazioni di collaudo. Tali richieste devono essere formulate e giustificate all'organo di collaudo. Quest'ultimo riferisce al responsabile del procedimento sulle singole richieste fatte dall'esecutore al certificato di collaudo, formulando le proprie considerazioni ed indica le eventuali nuove visite che ritiene opportuno di eseguire.





## COMUNE DI GENOVA

### **Art 17 - Contabilizzazione dei lavori**

La contabilizzazione dei lavori sarà effettuata ai sensi del Decreto n° 49 del 7 marzo 2018- Titolo II capo IV – Controllo Amministrativo Contabile.

### **Art 18 - Contabilizzazione dei lavori in economia**

1. Per i lavori in economia verranno applicati i costi della mano d'opera desunti, per gli operai edili, dalla tabella periodica pubblicata dall'Associazione dei Costruttori Edili della Provincia di Genova, aumentati del 15% per spese generali e di un ulteriore 10% per utili dell'impresa, per una percentuale complessiva del 26,50%; per gli operai che operano nei settori: Opere metalmeccaniche, Impianti Elettrici Idraulici Riscaldamento, si farà riferimento al Prezzario Opere Edili ed Impiantistiche - Regione Liguria - Anno 2023.
2. Tali prezzi comprendono ogni spesa per fornire gli operai delle attrezzature di lavoro e dei dispositivi di protezione individuali di cui all'art. 18, comma 1, lett. d) del D.Lgs. 9 aprile 2008 n. 81, per il loro nolo e manutenzione, per l'assistenza e sorveglianza sul lavoro, per l'illuminazione del cantiere, per assicurazioni e contributi sociali ed assistenziali, per ferie ed assegni familiari e per ogni altro onere stabilito per legge a carico del datore di lavoro.
3. I lavori in economia a termini di contratto, non danno luogo ad una valutazione a misura, ma sono inseriti nella contabilità secondo i prezzi di elenco per l'importo delle somministrazioni al netto del ribasso d'asta, per quanto riguarda i materiali. Per la mano d'opera e noli, sono liquidati con applicazione del ribasso d'asta esclusivamente sulla quota delle spese generali ed utili (26,50%).
4. I prezzi dei materiali e dei noli saranno desunti dal Prezzario Opere Edili ed Impiantistiche - Regione Liguria - Anno 2023 al lordo del ribasso offerto in sede di gara.
5. Dette prestazioni verranno inserite in contabilità nell'acconto immediatamente successivo la loro esecuzione e/o somministrazione.

### **Art 19 – Pagamenti**

Ai sensi dell'art. 35 comma 18 del D.Lgs. n.50/2016 e s.m.i., sul valore stimato dell'appalto verrà calcolato l'importo dell'anticipazione del prezzo pari al 20 per cento da corrispondere all'appaltatore entro quindici giorni dall'effettivo inizio dei lavori.

L'erogazione dell'anticipazione è subordinata alla costituzione di garanzia fideiussoria bancaria o assicurativa di importo pari all'anticipazione maggiorato del tasso di interesse legale applicato al periodo necessario al recupero dell'anticipazione stessa secondo il cronoprogramma dei lavori. La predetta garanzia è rilasciata da imprese bancarie autorizzate ai sensi del decreto legislativo 1° settembre 1993, n. 385, o assicurative autorizzate alla copertura dei rischi ai quali si riferisce l'assicurazione e che rispondano ai requisiti di solvibilità previsti dalle leggi che ne disciplinano la rispettiva attività.

La garanzia può essere, altresì, rilasciata dagli intermediari finanziari iscritti nell'albo degli intermediari finanziari di cui all'articolo 106 del decreto legislativo 1° settembre 1993, n. 385. L'importo della garanzia verrà gradualmente ed automaticamente ridotto nel corso dei lavori, in rapporto al progressivo recupero dell'anticipazione da parte delle stazioni appaltanti. Il beneficiario decade dall'anticipazione, con obbligo di restituzione, se l'esecuzione dei lavori non procede, per ritardi a lui imputabili, secondo i tempi contrattuali. Sulle somme restituite sono dovuti gli interessi legali con decorrenza dalla data di erogazione della anticipazione.

L'Appaltatore avrà diritto a pagamenti in acconto, in corso d'opera, al netto del ribasso d'asta e delle prescritte ritenute, ogni 90 giorni naturali e consecutivi. La Stazione Appaltante acquisisce d'ufficio, anche attraverso strumenti informatici, il documento unico di regolarità contributiva (DURC) dagli istituti o dagli enti abilitati al rilascio in tutti i casi in cui è richiesto dalla legge. Ai sensi dell'art. 30 del D.Lgs. n.50/2016 e s.m.i., in caso di inadempienza contributiva risultante dal documento unico di regolarità contributiva relativo a personale dipendente dell'affidatario o del subappaltatore o dei soggetti titolari di subappalti e cottimi, impiegato nell'esecuzione del contratto, la stazione appaltante trattiene dal certificato di pagamento l'importo corrispondente all'inadempienza per il successivo versamento diretto agli enti previdenziali e assicurativi, compresa, nei lavori, la cassa edile. Sull'importo netto progressivo delle prestazioni è operata una ritenuta dello 0,50 per cento; le ritenute possono essere svincolate soltanto in sede di liquidazione finale, dopo





## COMUNE DI GENOVA

l'approvazione da parte della stazione appaltante del certificato di collaudo o di verifica di conformità, previo rilascio del documento unico di regolarità contributiva.

In caso di ritardo nel pagamento delle retribuzioni dovute al personale di cui al comma precedente, il responsabile unico del procedimento invita per iscritto il soggetto inadempiente, ed in ogni caso l'affidatario, a provvedervi entro i successivi quindici giorni. Ove non sia stata contestata formalmente e motivatamente la fondatezza della richiesta entro il termine sopra assegnato, la stazione appaltante paga anche in corso d'opera direttamente ai lavoratori le retribuzioni arretrate, detraendo il relativo importo dalle somme dovute all'affidatario del contratto ovvero dalle somme dovute al subappaltatore inadempiente nel caso in cui sia previsto il pagamento.

In caso di ritardo nella emissione dei certificati di pagamento o dei titoli di spesa relativi agli acconti e alla rata di saldo rispetto alle condizioni e ai termini stabiliti dal contratto, spettano all'esecutore dei lavori gli interessi, legali e moratori, ferma restando la sua facoltà, trascorsi i richiamati termini contrattuali o, nel caso in cui l'ammontare delle rate di acconto, per le quali non sia stato tempestivamente emesso il certificato o il titolo di spesa, raggiunga il quarto dell'importo netto contrattuale, di agire ai sensi dell'art. 1460 del codice civile, ovvero, previa costituzione in mora dell'amministrazione aggiudicatrice e trascorsi sessanta giorni dalla data della costituzione stessa, di promuovere il giudizio arbitrale per la dichiarazione di risoluzione del contratto.

I certificati di pagamento delle rate di acconto sono emessi dal responsabile del procedimento sulla base dei documenti contabili indicanti la quantità, la qualità e l'importo dei lavori eseguiti, non appena raggiunto l'importo previsto per ciascuna rata. Nel caso di sospensione dei lavori di durata superiore a quarantacinque giorni, la stazione appaltante dispone comunque il pagamento in acconto degli importi maturati fino alla data di sospensione.

Alle eventuali cessioni del corrispettivo si applica l'art. 106 comma 13 del D.Lgs. 50/2016 e s.m.i.

Il pagamento della rata di saldo avverrà entro trenta giorni dall'emissione del certificato di collaudo provvisorio/regolare esecuzione. I pagamenti non costituiscono presunzione di accettazione dell'opera, ai sensi dell'articolo 1666, comma 2, del codice civile.

### **Art 20 - Variazioni al progetto e al corrispettivo**

Qualora il Comune di Genova, richiedesse e ordinasse modifiche o varianti in corso d'opera, fermo restando il rispetto delle condizioni e della disciplina di cui all'art. 106 del Codice, le stesse saranno concordate e successivamente liquidate ai prezzi di contratto, ma se comportano lavorazioni non previste o si debbono impiegare materiali per i quali non risulta fissato il prezzo contrattuale, si procederà alla formazione di "nuovi prezzi", come disposto dall' art. 8 comma 5 del Decreto.

### **Art 21 - Invariabilità del corrispettivo e adeguamento prezzi.**

Non è prevista alcuna revisione dei prezzi e non trova applicazione l'articolo 1664, primo comma, del Codice Civile, salvo quanto disposto dall'articolo 106, comma 1 lettera a), del codice.

### **Art 22 - Contestazioni e riserve**

1. L'esecutore è sempre tenuto ad uniformarsi alle disposizioni del Direttore dei Lavori, senza poter sospendere o ritardare il regolare sviluppo dei lavori, quale che sia la contestazione o la riserva che egli iscriva negli atti contabili.
2. Il registro di contabilità deve essere firmato dall'appaltatore, con o senza riserve, nel giorno che gli vien presentato, in occasione di ogni stato di avanzamento.
3. Nel caso in cui l'appaltatore non firmi il registro è invitato a farlo entro il termine perentorio di 15 giorni e, qualora persista nell'astensione o nel rifiuto, se ne farà espressa menzione nel registro.
4. Se l'appaltatore ha firmato con riserva, qualora l'esplicazione e la quantificazione non sia possibile al momento della formulazione della stessa, egli deve, a pena di decadenza, nel termine di quindici giorni, esplicitare la riserva, scrivendo e firmando nel registro le corrispondenti domande di indennità.
5. Le riserve devono essere formulate in modo specifico ed indicare con precisione le ragioni sulle quali esse si fondano. In particolare, le riserve devono contenere, a pena di inammissibilità, la precisa quantificazione





## COMUNE DI GENOVA

delle somme che l'esecutore ritiene gli siano dovute. La quantificazione della riserva è effettuata in via definitiva, senza possibilità di successive integrazioni o incrementi rispetto all'importo iscritto.

6. Le riserve devono essere iscritte, a pena di decadenza sul primo atto di appalto idoneo a riceverle, successivo all'insorgenza o alla cessazione del fatto che ha determinato il pregiudizio dell'esecutore. In ogni caso, sempre a pena di decadenza, le riserve sono iscritte anche nel registro di contabilità all'atto della firma immediatamente successiva al verificarsi o al cessare del fatto pregiudizievole. Le riserve non confermate sul conto finale si intendono abbandonate. Nel caso che l'appaltatore non abbia firmato il registro, nel termine come sopra prefissogli, oppure, avendolo firmato con riserva, non abbia poi esplicitato le sue riserve nel modo e nel termine sopraindicati, si avranno come accertati i fatti registrati, e l'appaltatore decadrà dal diritto di far valere in qualunque tempo e modo, riserve o domande che ad essi si riferiscano.
7. Il Direttore dei Lavori dovrà, entro i successivi quindici giorni, scrivere nel registro le proprie controdeduzioni motivando.

### Art 23 - Risoluzione del contratto

La Stazione Appaltante ha facoltà di risolvere il contratto con l'Appaltatore per le motivazioni e con le procedure di cui all'art. 108 del D.lgs. n. 50/2016 e s.m.i. in particolare se una o più delle seguenti condizioni sono soddisfatte:

- a) il contratto ha subito una modifica sostanziale che avrebbe richiesto una nuova procedura di appalto ai sensi dell'articolo 106 del D.lgs. n.50/2016 e s.m.i.;
- b) con riferimento alle modifiche di cui all'articolo 106, comma 1, lettere b) e c) del Codice, nel caso in cui risulti impraticabile per motivi economici o tecnici quali il rispetto dei requisiti di intercambiabilità o interoperabilità tra apparecchiature, servizi o impianti esistenti forniti nell'ambito dell'appalto iniziale e comportamenti per l'amministrazione aggiudicatrice o l'ente aggiudicatore notevoli disguidi o una consistente duplicazione dei costi, siano state superate le soglie di cui al comma 7 del predetto articolo;
- c) con riferimento a modifiche non "sostanziali" sono state superate eventuali soglie stabilite dall'amministrazione aggiudicatrice ai sensi dell'articolo 106, comma 1, lettera e);
- d) con riferimento alle modifiche dovute a causa di errori o di omissioni del progetto esecutivo che pregiudicano, in tutto o in parte, la realizzazione dell'opera o la sua utilizzazione, sono state superate le soglie di cui al comma 2, lettere a) e b) dell'articolo 106;
- e) l'aggiudicatario si è trovato, al momento dell'aggiudicazione dell'appalto in una delle situazioni di esclusione di cui all'articolo 80, comma 1 del D.lgs. n.50/2016 e s.m.i.,
- f) l'appalto non avrebbe dovuto essere aggiudicato in considerazione di una grave violazione degli obblighi derivanti dai trattati, come riconosciuto dalla Corte di giustizia dell'Unione europea in un procedimento ai sensi dell'articolo 258 TFUE, o di una sentenza passata in giudicato per violazione del Codice dei contratti.

Le stazioni appaltanti dovranno risolvere il contratto qualora:

- g) nei confronti dell'appaltatore sia intervenuta la decadenza dell'attestazione di qualificazione per aver prodotto falsa documentazione o dichiarazioni mendaci;
- h) nei confronti dell'appaltatore sia intervenuto un provvedimento definitivo che dispone l'applicazione di una o più misure di prevenzione di cui al codice delle leggi antimafia e delle relative misure di prevenzione, ovvero sia intervenuta sentenza di condanna passata in giudicato per i reati di cui all'articolo 80 del D.Lgs. n.50/2016 e s.m.i..

Quando il direttore dei lavori o il responsabile dell'esecuzione del contratto, se nominato, accerta un grave inadempimento alle obbligazioni contrattuali da parte dell'appaltatore, tale da comprometterne la buona riuscita delle prestazioni, invia al responsabile del procedimento una relazione particolareggiata, corredata dei documenti necessari, indicando la stima dei lavori eseguiti regolarmente, il cui importo può essere riconosciuto all'appaltatore. Egli formula, altresì, la contestazione degli addebiti all'appaltatore, assegnando un termine non inferiore a quindici giorni per la presentazione delle proprie controdeduzioni al responsabile del procedimento. Acquisite e valutate negativamente le predette controdeduzioni, ovvero scaduto il termine senza che l'appaltatore abbia risposto, la stazione appaltante su proposta del responsabile del procedimento dichiara risolto il contratto.

Qualora l'esecuzione delle prestazioni ritardi per negligenza dell'appaltatore rispetto alle previsioni del contratto, il direttore dei lavori o il responsabile unico dell'esecuzione del contratto, se nominato, gli assegna un termine, che, salvo i casi d'urgenza, non può essere inferiore a dieci giorni, entro i quali l'appaltatore deve eseguire le prestazioni. Scaduto il termine assegnato, e redatto processo verbale in





## COMUNE DI GENOVA

contraddittorio con l'appaltatore, qualora l'inadempimento permanga, la stazione appaltante risolve il contratto, fermo restando il pagamento delle penali.

Nel caso di risoluzione del contratto l'appaltatore ha diritto soltanto al pagamento delle prestazioni relative ai lavori, servizi o forniture regolarmente eseguiti, decurtato degli oneri aggiuntivi derivanti dallo scioglimento del contratto.

Nei casi di risoluzione del contratto di appalto dichiarata dalla stazione appaltante l'appaltatore dovrà provvedere al ripiegamento dei cantieri già allestiti e allo sgombero delle aree di lavoro e relative pertinenze nel termine a tale fine assegnato dalla stessa stazione appaltante; in caso di mancato rispetto del termine assegnato, la stazione appaltante provvede d'ufficio addebitando all'appaltatore i relativi oneri e spese.

### **Art 24 - Norme di sicurezza**

1. I lavori appaltati devono svolgersi nel pieno rispetto di tutte le norme vigenti in materia di prevenzione degli infortuni e igiene del lavoro e in ogni caso in condizione di permanente sicurezza e igiene.
2. È obbligo dell'Impresa esecutrice trasmettere alla Stazione Appaltante, entro trenta giorni dall'aggiudicazione e comunque prima dell'inizio dei lavori, una dichiarazione dell'organico medio annuo, distinto per qualifica, corredata dagli estremi delle denunce dei lavori effettuate all'Inps, all'Inail e alla Cassa edile, nonché una dichiarazione relativa al contratto collettivo stipulato dalle organizzazioni sindacali comparativamente più rappresentative, applicato ai lavoratori dipendenti. È fatto obbligo all'Impresa, altresì, di trasmettere quant'altro richiesto dalla Direzione dei Lavori o dal RUP ai fini del rispetto degli obblighi previsti dalla normativa vigente o dal presente Capitolato Speciale.
1. L'appaltatore è obbligato ad osservare le misure generali di tutela di cui all'art. 15 del D.Lgs. 9 aprile 2008 n. 81, nonché le disposizioni dello stesso decreto applicabili alle lavorazioni previste nel cantiere.
2. L'Amministrazione appaltante fornirà, ai sensi dell'art. 90 del D.Lgs. 9 aprile 2008 n. 81, il Piano di Sicurezza e di Coordinamento, nonché il fascicolo informativo.
3. È obbligo dell'impresa appaltatrice attenersi alle disposizioni del D.Lgs. 9 aprile 2008 n. 81 nonché a quelle impartite dal Coordinatore in materia di Sicurezza e di Salute durante la realizzazione dell'opera designato ai sensi del terzo comma dell'art. 90 del medesimo D.Lgs.; nel rispetto di tali norme i suddetti obblighi valgono anche per le eventuali imprese subappaltatrici.
4. In conformità all'art. 100, comma 5, del D.Lgs. 9 aprile 2008 n. 81, l'impresa appaltatrice può presentare, entro trenta giorni dall'aggiudicazione e comunque prima dell'inizio dei lavori, proposte di integrazione al Piano di Sicurezza e di Coordinamento, ove ritenga di poter meglio garantire la sicurezza nel cantiere sulla base della propria esperienza. In nessun caso le eventuali integrazioni possono giustificare modifiche o adeguamento dei prezzi pattuiti.
5. Entro il medesimo termine di cui sopra, l'appaltatore deve redigere e consegnare alla Civica Amministrazione, il Piano Operativo di Sicurezza (POS) per quanto attiene alle proprie scelte autonome e relative responsabilità nell'organizzazione del cantiere e nell'esecuzione dei lavori. Detto piano farà parte integrante del contratto di appalto.
6. Il direttore tecnico del cantiere (che dovrà risultare indicato anche sui cartelli di cantiere) è responsabile del rispetto dei piani da parte di tutte imprese impegnate nell'esecuzione dei lavori.
7. Le imprese esecutrici devono comunque, nell'esecuzione dei lavori di qualsiasi genere, adottare tutti gli accorgimenti più idonei per garantire la tutela della salute e la sicurezza degli operai, delle persone addette ai lavori e dei terzi, nonché evitare danni ai beni pubblici e privati, secondo quanto disposto dalla vigente normativa.
8. Resta inteso che ogni più ampia responsabilità ricadrà sull'appaltatore, il quale dovrà pertanto provvedere ai risarcimenti del caso, manlevando la Civica Amministrazione, nonché il personale preposto alla direzione e sorveglianza dei lavori, da ogni responsabilità.
9. È fatto obbligo all'impresa di lasciare il libero accesso al cantiere ed il passaggio nello stesso per l'attività di vigilanza ed il controllo dell'applicazione delle norme di legge e contrattuali sulla prevenzione degli infortuni e l'igiene del lavoro ai componenti del comitato paritetico territoriale costituito a norma del contratto nazionale del lavoro e del contratto integrativo per la circoscrizione territoriale della Provincia di Genova.





## COMUNE DI GENOVA

10. L'Appaltatore medesimo deve fornire tempestivamente al Coordinatore per la Sicurezza nella fase esecutiva gli aggiornamenti alla documentazione di cui al comma 7, ogni volta che mutino le condizioni del cantiere, ovvero i processi lavorativi utilizzati.

### Art 25 – Subappalti

Onde consentire una corretta e tempestiva esecuzione dei lavori possibilmente senza interruzioni o sospensione degli stessi, ai fini del rilascio dell'autorizzazione entro i termini previsti dall'art. 105 comma 18, del Codice, l'Impresa, all'atto della presentazione dell'istanza di subappalto, è tenuta a presentare la seguente documentazione:

- A) Copia del contratto di subappalto dal quale emerge, tra l'altro, che il prezzo praticato dall'Impresa esecutrice di tali lavori non superi il limite indicato dall'art. 105 comma 14, del Codice. A tal fine, per ogni singola attività affidata in subappalto, dovrà essere precisato il prezzo pattuito nel contratto d'appalto, comprensivo del costo per gli oneri della sicurezza espressamente evidenziati, rispetto ai quali il subappaltatore non dovrà praticare alcun ribasso. La Stazione Appaltante, ai sensi dell'art. 3 della Legge n. 136/2010 e s.m.i., verifica che nei contratti sottoscritti con i subappaltatori e i subcontraenti della filiera delle Imprese, a qualsiasi titolo interessate ai lavori, sia inserita, a pena di nullità assoluta, un'apposita clausola con la quale ciascuno di essi assume gli obblighi di tracciabilità dei flussi.
- B) Attestazione S.O.A. dell'Impresa subappaltatrice, oppure, per i lavori di importo pari o inferiore a 150.000,00 Euro, documentazione a comprova dei requisiti di cui all'art. 90 del Regolamento.
- C) Dichiarazione sostitutiva resa dal rappresentante dell'Impresa subappaltatrice secondo l'apposito modulo predisposto dal Comune di Genova, ritirabile presso l'ufficio del RUP.

Dalla data di presentazione dell'istanza di autorizzazione al subappalto decorrono trenta giorni, oppure quindici, nel caso di subappalti di importo inferiore al 2% (duepercento) dell'importo del contratto d'appalto, oppure inferiori a 100.000,00 Euro, perché la Stazione Appaltante autorizzi o meno il subappalto. Tale termine può essere prorogato una volta sola se ricorrono giustificati motivi; tra i giustificati motivi potrebbe essere compresa l'incompletezza della documentazione presentata a corredo della domanda di autorizzazione al subappalto.

I lavori oggetto di subappalto non potranno avere inizio prima dell'autorizzazione da parte del Comune di Genova, ovvero della scadenza del termine previsto al riguardo dall'articolo 105, comma 18, del Codice, senza che l'Amministrazione abbia chiesto integrazioni alla documentazione presentata o ne abbia contestato la regolarità.

Qualora l'istanza di subappalto pervenga priva di tutta o di parte della documentazione richiesta, il Comune non procederà al rilascio dell'autorizzazione e provvederà a contestare la carenza documentale all'Impresa appaltatrice. Si evidenzia che, in tale circostanza, eventuali conseguenti sospensioni dei lavori saranno attribuite a negligenza dell'Impresa appaltatrice medesima e pertanto non potranno giustificare proroghe al termine finale di esecuzione dei lavori, giustificando invece l'applicazione, in tal caso, delle penali contrattuali.

### Art 26 - Pagamento dei subappaltatori

L'Amministrazione Committente provvede a corrispondere direttamente ai subappaltatori e ai cottimisti l'importo dei lavori da loro eseguiti, a norma di quanto previsto dell'articolo 105, comma 13, del Codice dei contratti, nei seguenti casi: a. quando il subcontraente è una micro-impresa o una piccola impresa, come definita dall'articolo 2, commi 2 e 3, della Raccomandazione della Commissione 2003/361/CE del 6 maggio 2003, ovvero dell'articolo 2, commi 2 e 3, del d.m. 18 aprile 2005 (G.U. n. 238 del 12 ottobre 2005) b. in caso inadempimento da parte dell'appaltatore c. su richiesta dell'appaltatore se la natura del contratto lo consente.

L'appaltatore è obbligato a trasmettere all'Amministrazione Committente, tempestivamente e comunque entro 5 (CINQUE) giorni dall'emissione di ciascun stato di avanzamento lavori, una comunicazione che indichi la parte dei lavori eseguiti dai subappaltatori o dai cottimisti, specificando i relativi importi e la proposta motivata di pagamento.

3. Il pagamento avverrà tramite "delega di pagamento".





## COMUNE DI GENOVA

4. Al di fuori dei casi sopracitati l'amministrazione committente non provvede al pagamento diretto dei subcontraenti in relazione alle somme a essi dovute, per le prestazioni effettuate. Pertanto, l'appaltatore è obbligato a trasmettere alla Stazione appaltante, entro 20 (venti) giorni dalla data di ciascun pagamento effettuato a proprio favore, copia delle fatture quietanzate relative ai pagamenti da esso corrisposti ai medesimi subcontraenti, con l'indicazione delle eventuali ritenute di garanzia effettuate, pena la sospensione dei

successivi pagamenti.

5. Ai sensi dell'articolo 105 comma 9 del Codice dei contratti, i pagamenti al subappaltatore sono subordinati all'acquisizione del DURC del subappaltatore, da parte della stazione appaltante. I suddetti pagamenti sono, altresì, subordinati: a. all'ottemperanza alle prescrizioni in materia di tracciabilità dei pagamenti; b. alle limitazioni derivanti dal mancato pagamento dei dipendenti e del DURC irregolare 6. Se l'appaltatore non provvede nei termini agli adempimenti di cui al comma 2 e non sono verificate le condizioni di cui al comma 5, l'Amministrazione Committente sospende l'erogazione delle rate di acconto o di saldo fino a che l'appaltatore non adempie a quanto previsto.

7. La documentazione contabile fornita dall'appaltatore a giustificazione degli importi dovuti al subappaltatore, di cui al comma 1, deve specificare separatamente:

a) l'importo degli eventuali oneri per la sicurezza da liquidare al subappaltatore se al subappaltatore sono affidati, in tutto o in parte, gli apprestamenti, gli impianti o le altre attività previste dal Piano di sicurezza e coordinamento di cui al punto 4 dell'allegato XV al Decreto n. 81 del 2008 connessi ai lavori in subappalto, i relativi oneri per la sicurezza sono pattuiti al prezzo originario previsto dal progetto, senza alcun ribasso; l'amministrazione committente, per il tramite del direttore dei lavori e sentito il coordinatore della sicurezza in fase di esecuzione, provvede alla verifica dell'effettiva applicazione della presente disposizione;

b) l'individuazione delle categorie, tra quelle di cui all'allegato A al D.P.R. n. 207 del 2010, al fine della verifica della compatibilità con le lavorazioni autorizzate e ai fini del rilascio del certificato di esecuzione lavori di cui all'allegato B al predetto D.P.R. . 8. Ai sensi dell'articolo 105, comma 8, del Codice dei contratti, il pagamento diretto dei subappaltatori da parte della Stazione appaltante esonera l'appaltatore dalla responsabilità solidale in relazione agli obblighi retributivi e contributivi, ai sensi dell'articolo 29 del decreto legislativo n. 276 del 2003. 9. Ai sensi dell'articolo 17, ultimo comma, del D.P.R. n. 633 del 1972, aggiunto dall'articolo 35, comma 5, della legge 4 agosto 2006, n. 248, gli adempimenti in materia di I.V.A. relativi alle fatture quietanzate di cui al comma 1, devono essere assolti dall'appaltatore principale. 10. Ai sensi dell'articolo 1271, commi secondo e terzo, del Codice civile, in quanto applicabili, tra la Stazione appaltante e l'aggiudicatario, con la stipula del contratto, è automaticamente assunto e concordato il patto secondo il quale il pagamento diretto a favore dei subappaltatori è comunque e in ogni caso subordinato: a. all'emissione dello Stato di avanzamento, a termini di contratto, previsto dal Capitolato Speciale d'appalto; b. all'assenza di contestazioni o rilievi da parte della DL, del RUP o del coordinatore per la sicurezza in fase di esecuzione e formalmente comunicate all'appaltatore e al subappaltatore, relativi a lavorazioni eseguite dallo stesso subappaltatore; c. alla condizione che l'importo richiesto dal subappaltatore, non ecceda l'importo dello Stato di avanzamento e, nel contempo, sommato ad eventuali pagamenti precedenti, non ecceda l'importo del contratto di subappalto depositato agli atti della Stazione appaltante; d. all'allegazione della prova che la richiesta di pagamento, con il relativo importo, è stata previamente comunicata all'appaltatore. 11. La Stazione appaltante può opporre al subappaltatore le eccezioni al pagamento costituite dall'assenza di una o più d'una delle condizioni di cui al comma 7, nonché l'esistenza di contenzioso formale dal quale risulti che il credito del subappaltatore non è assistito da certezza ed esigibilità, anche con riferimento all'articolo 1262, primo comma, del Codice civile.

### **Art 27 - Adempimenti in materia di lavoro dipendente, previdenza e assistenza.**

1. L'Appaltatore è obbligato ad applicare integralmente tutte le norme contenute nel contratto nazionale di lavoro e negli accordi integrativi, territoriali ed aziendali, per il settore di attività e per la località dove sono eseguiti i lavori; esso è altresì responsabile in solido dell'osservanza delle norme anzidette da parte degli eventuali subappaltatori nei confronti dei loro dipendenti per le prestazioni rese nell'ambito del subappalto.

2. L'Appaltatore è altresì obbligato a rispettare tutte le norme in materia retributiva, contributiva, previdenziale, assistenziale, inclusa la Cassa Edile, ove richiesta, assicurativa, sanitaria, di solidarietà paritetica, previste per i dipendenti dalla vigente normativa, con particolare riguardo a quanto previsto dall'art. 105 del Codice.





## COMUNE DI GENOVA

### Art 28 – Sinistri

1. L'Appaltatore non può pretendere indennizzi per danni alle opere o provviste se non in caso fortuito o di forza maggiore. Sono considerati danni causati da forza maggiore quelli provocati alle opere da eventi imprevedibili o eccezionali e per i quali l'Appaltatore non abbia trascurato le ordinarie precauzioni.
2. L'Appaltatore è tenuto a prendere tempestivamente tutte le misure preventive atte ad evitare tali danni o provvedere alla loro immediata eliminazione. Nessun indennizzo sarà dovuto quando a determinare il danno abbia concorso la colpa o la negligenza dell'appaltatore o delle persone delle quali esso è tenuto a rispondere. Resteranno inoltre a totale carico dell'Appaltatore i danni subiti dalle opere provvisionali, dalle opere non ancora misurate o ufficialmente riconosciute, nonché i danni o perdite di materiali non ancora posti in opera, di utensili o di ponti di servizio e, in generale, di quanto altro occorra all'esecuzione piena e perfetta dei lavori. Questi danni dovranno essere denunciati immediatamente ed in nessun caso, sotto pena di decadenza, oltre i cinque giorni da quello dell'evento. L'Appaltatore non potrà, sotto nessun pretesto, sospendere o rallentare l'esecuzione dei lavori, tranne in quelle parti per le quali lo stato delle cose debba rimanere inalterato fino all'esecuzione dell'accertamento dei fatti.
3. L'indennizzo per quanto riguarda i danni alle opere è limitato all'importo dei lavori necessari per le occorrenti riparazioni, valutati ai prezzi ed alle condizioni di contratto.

### Art 29 - Oneri e obblighi a carico dell'appaltatore

1. Per la partecipazione alla gara d'appalto di cui al presente Capitolato Speciale, non è riconosciuto alcun compenso, né rimborso spese.
3. L'Appaltatore dovrà provvedere a quanto segue, restando inteso che gli oneri conseguenti si intendono compensati e quindi ricompresi nel corrispettivo contrattuale, fatto salvo quanto già valutato in materia di sicurezza:
  - a) alla esecuzione di rilievi, indagini, saggi e quanto altro occorrente e propedeutico alla formulazione dell'offerta;
  - b) a provvedere alla custodia, alla buona conservazione e alla gratuita manutenzione di tutte le opere e impianti oggetto dell'appalto fino all'approvazione degli atti di collaudo da effettuarsi entro i termini di legge; resta nella facoltà della stazione appaltante richiedere la consegna anticipata di parte o di tutte le opere ultimate;
  - c) alla formazione del cantiere adeguatamente attrezzato e recintato in relazione alla natura dell'opera e in conformità alle vigenti disposizioni in materia;
  - d) a mantenere nel territorio comunale un adeguato magazzino, che potrà essere ubicato anche all'interno del cantiere, ed essere reperibile direttamente, ovvero a mezzo del Direttore Tecnico del cantiere, al fine di consentire la tempestiva predisposizione, d'intesa con la Direzione Lavori, degli eventuali provvedimenti che si rendessero necessari per cause di forza maggiore interessanti il cantiere in oggetto;
  - e) ad ottenere la concessione dei permessi per occupazione temporanea di suolo pubblico, rottura suolo e per passi carrabili, concessioni e autorizzazioni che saranno rilasciate a titolo gratuito;
  - f) ad ottenere autorizzazione anche in deroga ai limiti massimi di esposizione al rumore di cui al DPCM 1° marzo 1991 e s.m. e i., nonché ogni altra autorizzazione o concessione necessaria per la realizzazione dell'opera ed a corrispondere le tasse ed i diritti relativi;
  - g) alla conservazione del traffico nelle zone interessate dai lavori secondo le disposizioni della Direzione Lavori e del Comando della Polizia Municipale;
  - h) alle opere provvisionali ordinate dalla Direzione Lavori per garantire la continuità dei pubblici servizi, inclusi quelli d'emergenza, e del transito dei veicoli e dei pedoni.
  - i) ai rilievi, tracciati, verifiche, esplorazioni, capisaldi e simili che possono occorrere, anche su motivata richiesta del direttore dei lavori o dal responsabile del procedimento o dall'organo di collaudo, dal giorno in cui comincia la consegna fino al compimento del collaudo provvisorio o all'emissione del certificato di regolare esecuzione, di tutte le utenze pubbliche e private in sottosuolo e/o soprassuolo interessanti le opere in oggetto, intendendosi a completo carico dell'Appaltatore medesimo gli eventuali spostamenti, ricollocazioni, opere provvisionali e/o definitive, comunque strutturate ed eseguite, necessari per l'eliminazione delle interferenze determinate dall'esecuzione dei lavori oggetto d'appalto, nonché ogni onere e danno dipendenti dalle utenze o a queste provocati;





## COMUNE DI GENOVA

- j) alla segnalazione e delimitazione diurna e notturna dei lavori e degli ingombri sulle sedi stradali nel rispetto del D.Lgs. 30 aprile 1992 n. 285 "Nuovo codice della Strada" e dal D.P.R. 16 dicembre 1992 n. 495 "Regolamento per l'esecuzione del Nuovo Codice della Strada" e loro successive modificazioni ed integrazioni;
- k) al risarcimento dei danni di ogni genere ai proprietari i cui immobili fossero in qualche modo danneggiati durante l'esecuzione dei lavori;
- l) l'Appaltatore è responsabile della stabilità delle superfici degli scavi e delle strutture e fabbricati esistenti in prossimità degli stessi e dovrà di conseguenza operare e predisporre armature di sostegno e di contenimento in maniera e quantità tale da garantire la sicurezza delle opere;
- m) a curare che, per effetto delle opere di convogliamento e smaltimento delle acque, non derivino danni a terzi; in ogni caso egli è tenuto a sollevare la stazione appaltante da ogni spesa per compensi che dovessero essere pagati e liti che avessero a insorgere. Dovrà altresì curare l'esaurimento delle acque superficiali, di infiltrazione o sorgive, per qualunque altezza di battente da esse raggiunta, concorrenti nel sedime di imposta delle opere di cui trattasi, nonché l'esecuzione di opere provvisoriale per lo sfogo e la deviazione preventiva di esse dal sedime medesimo, dalle opere e dalle aree di cantiere;
- n) alla conservazione e consegna all'Amministrazione appaltante degli oggetti di valore intrinseco, archeologico o storico che eventualmente si rinvenissero durante l'esecuzione dei lavori;
- o) alla protezione del cantiere e dei ponteggi mediante idonei sistemi antintrusione;
- p) all'esecuzione in cantiere e/o presso istituti incaricati, di tutti gli esperimenti, assaggi e controlli che verranno in ogni tempo ordinato dalla Direzione Lavori sulle opere, materiali impiegati o da impiegarsi nella costruzione, in correlazione a quanto prescritto circa l'accettazione dei materiali stessi, nonché sui campioni da prelevare in opera. Quanto sopra dovrà essere effettuato su incarico della Direzione Lavori a cura di un Laboratorio tecnologico di fiducia dell'Amministrazione. Dei campioni potrà essere ordinata la conservazione nell'Ufficio di Direzione munendoli di sigilli a firma della Direzione Lavori e dell'Impresa nei modi più adatti a garantirne l'autenticità; il tutto secondo le norme vigenti
- q) alla fornitura di tutto il personale idoneo, nonché degli attrezzi e strumenti necessari per rilievi, tracciamenti e misurazioni relativi alle operazioni di consegna, verifica, contabilità e collaudo dei lavori;
- r) alla fornitura di fotografie delle opere in corso nei vari periodi dell'appalto, nonché delle opere ultimate nel numero che di volta in volta sarà indicato dalla Direzione Lavori;
- s) alla pulizia giornaliera del cantiere anche ai fini antinfortunistici, compreso lo smaltimento di imballaggi e simili;
- t) alla presentazione di progetti di opere ed impianti nonché delle eventuali varianti che si rendessero necessarie per inadempienze dell'appaltatore, alla istruzione delle pratiche relative da presentare all'INAIL, alla A.S.L. competente, al Comando Vigili del Fuoco, ed all'esecuzione di lavori di modifica e/o varianti richieste, sino al collaudo delle opere ed impianti con esito positivo.
- u) ai pagamenti di compensi all'INAIL, alla A.S.L. competente, al Comando Vigili del Fuoco, relativi a prestazioni per esame suppletivo di progetti o visite di collaudo ripetute, in esito a precedenti verifiche negative causate da inadempienze dell'appaltatore.
- v) alla presentazione di progetti degli impianti, ai sensi della Legge n. 17/2007 e successivo regolamento di attuazione approvato con Decreto del ministero dello sviluppo economico del 22 gennaio 2008 n. 37, sottoscritto da tecnico abilitato.
- w) ad ogni onere per il rilascio delle "dichiarazioni di conformità", per gli impianti tecnici oggetto di applicazione della legge n. 17/2007 ed in genere per ogni "dichiarazione di conformità" obbligatoria per le opere eseguite;
- x) ad attestare, ad ultimazione di lavori, con apposita certificazione sottoscritta da tecnico abilitato, l'esecuzione degli impianti elettrici nel rispetto ed in conformità delle Leggi 1.3.68 n. 186 (norme C.E.I.), n. 17/2007 e Decreto del ministero dello sviluppo economico del 22 gennaio 2008 n. 37;
- y) a denunciare, ove previsto dal D.Lgs. 9 aprile 2008 n. 81, l'impianto di terra, l'impianto di protezione contro le scariche atmosferiche, di edifici e di grandi masse metalliche, all'INAIL, provvedendo all'assistenza tecnica, ai collaudi relativi, fino all'ottenimento di tutte le certificazioni o verbali di cui l'opera necessita;





## COMUNE DI GENOVA

- z) al lavaggio accurato giornaliero delle aree pubbliche in qualsiasi modo lordate durante l'esecuzione dei lavori;
- aa) al mantenimento dell'accesso al cantiere, al libero passaggio nello stesso e nelle opere costruite od in costruzione per le persone addette a qualunque altra impresa alla quale siano stati affidati lavori non compresi nel presente appalto, nonché per le persone che eseguono lavori per conto diretto dell'Amministrazione appaltante;
- bb) ad assicurare, su richiesta della Direzione Lavori, l'uso parziale o totale, da parte delle imprese o persone di cui al precedente comma, dei ponti di servizio, impalcature, costruzioni provvisorie e degli apparecchi di sollevamento, per tutto il tempo occorrente all'esecuzione dei lavori che l'Amministrazione appaltante intenderà eseguire direttamente ovvero a mezzo di ditte, senza che l'appaltatore possa pretendere compenso alcuno.
- cc) L'eventuale mano d'opera richiesta dalla Direzione Lavori, in aiuto alle imprese che eseguono lavori per conto diretto dell'Amministrazione, verrà contabilizzata in economia. L'Amministrazione appaltante si riserva altresì di affidare a soggetti terzi la realizzazione, manutenzione e sfruttamento pubblicitario dei teli di copertura dei ponteggi.
- cc) al ricevimento in cantiere, scarico e trasporto nei luoghi di deposito, situati nell'interno del cantiere, od a piè d'opera, secondo le disposizioni della Direzione Lavori. L'eventuale mano d'opera richiesta dalla Direzione Lavori, in aiuto alle imprese che eseguono lavori per conto diretto dell'Amministrazione, verrà contabilizzata in economia.
- dd) alla buona conservazione ed alla perfetta custodia dei materiali, forniture e opere escluse al presente appalto, ma provviste od eseguite da altre ditte per conto dell'Amministrazione appaltante. I danni, che per cause dipendenti o per sua negligenza fossero apportati ai materiali forniti ed ai lavori compiuti da altre ditte, dovranno essere riparati a carico esclusivo dell'appaltatore;
- ee) all'uso anticipato delle opere su richiesta della Direzione Lavori, senza che l'appaltatore abbia per ciò diritto a speciali compensi. Esso potrà però richiedere che sia constatato lo stato delle opere stesse per essere garantito dagli eventuali danni che potessero derivargli.
- ff) alla redazione di elaborati grafici, sottoscritti da tecnici abilitati, illustranti lo stato finale delle opere e degli interventi eseguiti nelle sue componenti architettoniche, strutturali, ed impiantistiche (di detti elaborati saranno fornite tre copie cartacee ed una copia su supporto magnetico con file formato pdf e dwg);
- gg) alla manutenzione e buona conservazione dei lavori eseguiti, con particolare riferimento degli impianti sino al collaudo;
- hh) alla realizzazione di tutti gli interventi che si rendessero necessari in relazione alla entrata in funzione di impianti la cui realizzazione e/o modifica e/o sostituzione sia prevista nell'ambito delle opere appaltate, al fine di garantirne il relativo corretto funzionamento nonché l'utilizzo da parte dell'utenza e l'accettazione da parte dell'Ente Gestore;
- ii) alla completa e generale pulizia dei locali e/o dei siti oggetto di intervento, durante il corso dei lavori, in corrispondenza di eventuali consegne anticipate e comunque a lavori ultimati;
- jj) a dare la possibilità ai vari Enti gestori delle utenze presenti in sottosuolo (fognarie, acquedottistiche, gas, Enel, telecomunicazioni) di eseguire lavorazioni sulle proprie reti nell'ambito del cantiere;
- kk) a tenere conto delle posizioni in sottosuolo dei sottoservizi indicati nelle planimetrie di massima fornite dagli Enti e dovrà quindi eseguire gli scavi con cautela considerando possibili difformità da quanto rappresentato sugli elaborati grafici; pertanto nel caso di danni causati alle condotte e relative interruzioni non potrà esimersi dal risponderne;
- ll) a garantire sempre la sicurezza dei percorsi pedonali e di quelli carrabili per l'approvvigionamento delle attività produttive e commerciali;
- mm) a fare campionature di tutte le lavorazioni che verranno eseguite;
- nn) a mantenere ed adeguare anche momentaneamente le condotte degli impianti comunali o dichiarati tali dalla D.L.;
- oo) a concordare con gli enti preposti, prima e/o durante i lavori, la posa delle condotte per l'impianto dell'illuminazione pubblica e per lo smaltimento acque bianche;
- pp) a sgomberare completamente il cantiere da materiali, mezzi d'opera e impianti di sua proprietà o di altri, non oltre 15gg dal verbale di ultimazione dei lavori;
- qq) al risarcimento di eventuali danni a cose e/o persone causati durante i lavori;





## COMUNE DI GENOVA

- rr) al rifacimento/ripristino/sostituzione, a sua cura e spese, di tutto ciò non dichiarato idoneo da parte della D.L. (danni dovuti a negligenze e/o inadempienze, causati a materiali forniti e a lavori compiuti da altre ditte);
- ss) a provvedere, a sua cura e spese, allo spostamento di eventuali pannelli pubblicitari, fioriere, dissuasori, etc. oltre a quanto già previsto negli elaborati progettuali;
- tt) a spostare, a sua cura e spese, i contenitori dell'AMIU presenti nella via e nella piazza, tutte le volte che la D.L. ne farà richiesta;
- uu) in caso di richiesta della Civica Amministrazione, l'appaltatore sarà obbligato ai seguenti oneri particolari: sospensione dei lavori nel periodo compreso tra la festa dell'Immacolata Concezione e l'Epifania in occasione delle festività natalizie o in altre festività annuali, con l'obbligo di ultimazione e messa in sicurezza dei tratti di pavimentazione stradale/pedonale già interessati dai lavori;
- vv) qualora l'impresa non disponga già di un "Registro dei getti di conglomerato cementizio", nell'ambito dei documenti utili alla certificazione di qualità da parte del SINCERT, l'impresa stessa dovrà tenere apposito documento sul quale annotare data del getto, parte d'opera, quantità, tipo di cemento e resistenza, slump, rif. del prelievo ed eventuali annotazioni, anche al fine di garantire una pronta rintracciabilità dei getti stessi e la loro associazione alla parte di opera;
- ww) è fatto obbligo all'impresa appaltatrice, impegnata nell'esecuzione del rifacimento o nella manutenzione del manto stradale, di ricordare a regola d'arte e senza che resti alcuno scalino, tutte le rampe e gli scivoli pedonali nel tratto interessato dall'intervento compreso dal presente appalto.



COMUNE DI GENOVA

## PARTE SECONDA SPECIFICAZIONE DELLE PRESCRIZIONI TECNICHE

Qualora le attività lavorative richieste abbiano attinenza, anche in parte, con quanto previsto del DECRETO 24 dicembre 2015 MINISTERO DELL'AMBIENTE E DELLA TUTELA DEL TERRITORIO E DEL MARE “Adozione dei criteri ambientali minimi per l'affidamento di servizi di progettazione e lavori per la nuova costruzione, ristrutturazione e manutenzione di edifici per la gestione dei cantieri della pubblica amministrazione e criteri ambientali minimi per le forniture di ausili per l'incontinenza” (GU Serie Generale n.16 del 21-1-2016) - Allegato 1 - Piano d'azione per la sostenibilità ambientale dei consumi nel settore della Pubblica Amministrazione - ovvero - Piano d'Azione Nazionale sul Green Public Procurement (PANGPP)- si dovrà tenere conto delle specifiche tecniche ivi contenute.

### DESCRIZIONE E PRESCRIZIONI OPERE

I lavori sinteticamente prevedono:

- Distacco di tutte le parti in precario equilibrio tramite battitura meccanica di tutte le superfici interessate fino ad ottenere una superficie meccanicamente resistente e sufficientemente irruvidita che possa favorire l'adesione del getto di ripristino al calcestruzzo originario, senza però compromettere né l'integrità e l'ancoraggio dei ferri d'armatura portati a nudo con l'utilizzo di spazzola metallica, né l'integrità strutturale del calcestruzzo limitrofo non demolito.
- Picchettatura delle parti sane per favorire l'aggrappo dei cicli di finitura; spazzolatura con spazzola metallica dei ferri di armatura scoperti per liberarli dagli ossidi presenti.
- Idro-lavaggio a bassa pressione per rimuovere le polveri e gli inquinanti depositati fino a saturazione a rifiuto con acqua pulita della superficie di calcestruzzo da trattare per favorire l'adesione della successiva malta da ripristino.
- Ciclo di passivazione dei ferri di armatura con applicazione di trattamento protettivo passivante rispondente ai requisiti della UNI EN 1504-7 con pH uguale o superiore a 12, in due mani date a pennello, a distanza di almeno due ore l'una dall'altra.
- La ricopertura dei ferri dovrà essere eseguita accuratamente, lungo tutta la superficie esposta, in maniera omogenea e senza lasciare parti non trattate.
- Ripristino del calcestruzzo precedentemente rimosso mediante l'impiego di malta cementizia a consistenza tissotropica di classe R4 (rispondente quindi ai requisiti della UNI EN 1504-3) su supporto saturo d'acqua ma con superficie asciutta.
- Successiva frattazzatura dell'intera superficie sottoposta a ripristino, al fine di ottenere un supporto fine ed omogeneo atto a ricevere lo strato di rivestimento atto a proteggere ulteriormente le superfici di calcestruzzo.
- Rasatura armata di tutte le superfici esposte come ulteriore protezione dei calcestruzzi;
- Ciclo di coloritura a finire con prodotti silossanici che permettono il naturale ciclo di evaporazione delle parti ricostruite.





COMUNE DI GENOVA

## PARTE TERZA SPECIFICHE TECNICHE DELLE LAVORAZIONI

### CAPO I MODALITÀ DI ESECUZIONE DELLE OPERE REQUISITI DI ACCETTAZIONE MATERIALI E COMPONENTI

#### Art 30 - Accettazione qualità e Impiego dei materiali

Quale regola generale si intende che i materiali, i prodotti ed i componenti occorrenti per gli interventi di costruzione, conservazione, risanamento e restauro da effettuarsi, proverranno da quelle località che l'Appaltatore riterrà più idonea purché, ad insindacabile giudizio della Direzione dei Lavori e degli eventuali organi competenti preposti alla tutela del patrimonio storico, artistico, architettonico e monumentale, siano riconosciuti della migliore qualità ed il più possibile compatibili con i materiali preesistenti in modo da non risultare assolutamente in contrasto con le proprietà chimiche, fisiche e meccaniche dei manufatti oggetto di intervento.

I materiali e i componenti devono corrispondere alle prescrizioni di legge e del presente Capitolato Speciale. Essi dovranno essere della migliore qualità e perfettamente lavorati, inoltre, possono essere messi in opera solamente dopo l'accettazione della Direzione dei Lavori.

Per quanto non espresso nel presente Capitolato Speciale, relativamente all'accettazione, qualità e impiego dei materiali, alla loro provvista, il luogo della loro provenienza e l'eventuale sostituzione di quest'ultimo, si applicano le disposizioni dell'art. 101 comma 3 del D.Lgs. n. 50/2016 e s.m.i. e gli articoli 16, 17, 18 e 19 del Capitolato Generale d'Appalto D.M. 145/2000 e s.m.i.

L'accettazione dei materiali e dei componenti è definitiva solo dopo la loro posa in opera. La Direzione dei Lavori può rifiutare in qualunque tempo i materiali e i componenti deperiti dopo l'introduzione in cantiere, o che per qualsiasi causa non fossero conformi alle caratteristiche tecniche risultanti dai documenti allegati al contratto; in quest'ultimo caso l'Appaltatore deve rimuoverli dal cantiere e sostituirli con altri a sue spese.

Ove l'Appaltatore non effettui la rimozione nel termine prescritto dalla Direzione dei Lavori, la Stazione Appaltante può provvedervi direttamente a spese dell'esecutore, a carico del quale resta anche qualsiasi onere o danno che possa derivargli per effetto della rimozione eseguita d'ufficio.

Anche dopo l'accettazione e la posa in opera dei materiali e dei componenti da parte dell'Appaltatore, restano fermi i diritti e i poteri della Stazione Appaltante in sede di collaudo.

L'esecutore che, di sua iniziativa, abbia impiegato materiali o componenti di caratteristiche superiori a quelle prescritte nei documenti contrattuali, o eseguito una lavorazione più accurata, non ha diritto ad aumento dei prezzi e la contabilità è redatta come se i materiali avessero le caratteristiche stabilite.

Nel caso sia stato autorizzato per ragioni di necessità o convenienza, da parte della Direzione dei Lavori, l'impiego di materiali o componenti aventi qualche carenza nelle dimensioni, nella consistenza o nella qualità, ovvero sia stata autorizzata una lavorazione di minor pregio, viene applicata una adeguata riduzione del prezzo in sede di contabilizzazione, sempre che l'opera sia accettabile senza pregiudizio e salve le determinazioni definitive dell'organo di collaudo.

L'Appaltatore sarà obbligato, in qualsiasi momento, ad eseguire o a fare compiere, presso gli stabilimenti di produzione o laboratori ed istituti autorizzati, tutte le prove prescritte dal presente Capitolato o dalla Direzione dei Lavori sui materiali impiegati o da impiegarsi (preconfezionati, formati nel corso dei lavori o preesistenti) ed, in genere, su tutte le forniture previste dall'appalto.

In particolare, sui manufatti di valore storico-artistico, se gli elaborati di progetto lo prevedono, sarà cura





## COMUNE DI GENOVA

dell'Appaltatore:

determinare lo stato di conservazione dei manufatti da restaurare;  
individuare l'insieme delle condizioni ambientali e climatiche cui è esposto il manufatto;  
individuare le cause e i meccanismi di alterazione;  
individuare le cause dirette e/o indirette determinanti le patologie (alterazioni del materiale, difetti di produzione, errata tecnica applicativa, aggressione atmosferica, sbalzi termici, umidità, aggressione microrganismi, ecc.);  
effettuare in situ e/o in laboratorio tutte quelle prove preliminari in grado di garantire l'efficacia e la non nocività dei prodotti da utilizzarsi e di tutte le metodologie di intervento. Tali verifiche faranno riferimento alle indicazioni di progetto, alle normative UNI e alle raccomandazioni NORMAL.  
Il prelievo dei campioni verrà effettuato in contraddittorio con l'Appaltatore e sarà appositamente verbalizzato.

La Direzione dei Lavori o l'organo di collaudo possono disporre ulteriori prove ed analisi ancorché non prescritte nel presente Capitolato ma ritenute necessarie per stabilire l'idoneità dei materiali o dei componenti.

Le relative spese sono poste a carico dell'Appaltatore.

Nel caso di prodotti industriali la rispondenza a questo capitolato può risultare da un attestato di conformità rilasciato dal produttore e comprovato da idonea documentazione e/o certificazione.

### Art 31 - Materiali in genere

1. I materiali in genere occorrenti per la realizzazione delle opere proverranno da quelle località che l'Appaltatore riterrà di sua convenienza purché, a norma del D.P.R. 21 aprile 1993 n. 246, rispondano ai requisiti essenziali di resistenza meccanica e stabilità, sicurezza in caso di incendio, salvaguardia di igiene, salute ed ambiente, sicurezza di utilizzazione e isolamento acustico e termico.  
L'impresa, ha inoltre l'obbligo di impiegare nei lavori almeno il 30% di materiali riciclati a condizione che siano verificate la disponibilità dei materiali stessi e la congruità del prezzo, in attuazione del D.M. 20 agosto 2003 n. 203.
2. Per tutti i materiali e manufatti l'Impresa è tenuta a consegnare al Direttore dei lavori, senza specifica richiesta da parte di questi, le Dichiarazioni di conformità ai requisiti di legge, mediante documenti originali o in copia conforme, complete di allegati descrittivi il tipo di materiale e della effettiva consegna in cantiere.
3. Le dichiarazioni riguardanti i materiali saranno firmate dal produttore, quelle riguardanti la corretta installazione saranno firmate dall'installatore. In caso di prodotti, o installazioni, difettosi o non conformi, valgono le disposizioni di cui al D.P.R. 24 maggio 1988 n. 224. In ogni momento la Direzione lavori potrà richiedere ed effettuare, prove di laboratorio su campioni, prelevati in contraddittorio, per l'accertamento dei requisiti.

### Art 32 – Scavi, rinterri e rilevati

1. Tutti gli scavi e rilevati occorrenti, provvisori o definitivi, incluse la formazione di cunette, accessi, rampe e passaggi saranno in accordo con i disegni di progetto e le eventuali prescrizioni del Direttore dei lavori.  
Nell'esecuzione degli scavi si dovrà procedere alla rimozione di qualunque cosa possa creare impedimento o pericolo per le opere da eseguire, le sezioni degli scavi dovranno essere tali da impedire frane o smottamenti e si dovranno approntare le opere necessarie per evitare allagamenti e danneggiamenti dei lavori eseguiti.  
Il materiale di risulta proveniente dagli scavi sarà avviato a discarica; qualora si rendesse necessario il successivo utilizzo, di tutto o parte dello stesso, si provvederà ad un idoneo deposito nell'area del cantiere.  
Durante l'esecuzione degli scavi sarà vietato, salvo altre prescrizioni, l'uso di esplosivi e, nel caso che la natura dei lavori o le specifiche prescrizioni ne prevedessero l'uso, il Direttore dei lavori autorizzerà, con comunicazione scritta, tali interventi che saranno eseguiti dall'Appaltatore sotto la sua piena responsabilità per eventuali danni a persone o cose e nella completa osservanza della normativa vigente a riguardo.  
Qualora fossero richieste delle prove per la determinazione della natura delle terre e delle loro caratteristiche, l'Appaltatore dovrà provvedere, all'esecuzione di tali prove sul luogo o presso i laboratori ufficiali indicati dal Direttore dei lavori.
2. Diserbi e taglio piante. - Il trattamento di pulizia dei terreni vegetali con presenza di piante infestanti dovrà essere eseguito con un taglio raso terra della vegetazione di qualsiasi essenza e più precisamente erbacea, arbustiva e legnosa da eseguire nelle parti pianeggianti, entro l'alveo, sugli argini, sulle scarpate, nelle golene e nel fondo dei fossi includendo anche la diciocatura, l'estrazione dall'alveo di tutti i prodotti derivati dal taglio (sterpaglie, rovi,





## COMUNE DI GENOVA

- ecc.) e trasporto a discarica oppure, se consentito, eliminazione per combustione fino alla completa pulizia delle aree interessate.
3. Protezione scavi. - Gli scavi dovranno essere adeguatamente protetti con barriere provvisorie a contorno e difesa di scavi, sia per fondazioni che per opere d'arte, per muri di difesa o di sponda da realizzare mediante infissione nel terreno di pali, parete di protezione, traverse di rinforzo, tutti i materiali occorrenti, le legature, le chiodature e gli eventuali tiranti.
  4. Rilevati. - Si considerano rilevati tutte quelle opere in terra realizzate per formare il corpo stradale, le opere di presidio, le aree per piazzali ed i piani di imposta per le pavimentazioni di qualsiasi tipo.  
Secondo la natura delle opere da eseguire l'Impresa dovrà sottoporre, quando richiesta, al Direttore dei lavori prima il programma e poi i risultati delle indagini geotecniche, delle prove penetrometriche statiche e/o dinamiche, prove di carico e tutto quanto necessario a determinare le caratteristiche stratigrafiche, idrogeologiche e fisico-meccaniche dei terreni di sedime. Sui campioni indisturbati, semidistrutti o rimaneggiati prelevati nel corso delle indagini si dovranno eseguire un adeguato numero di prove di laboratorio.  
Tutte le operazioni per l'esecuzione di rilevati o rinterri saranno effettuate con l'impiego di materiale proveniente dai depositi provvisori di cantiere o da altri luoghi scelti dall'Appaltatore ed approvati dal Direttore dei lavori, restando tassativamente vietato l'uso di materiale argilloso.  
Prima di impiegare i materiali provenienti dagli scavi dello stesso cantiere o dalle cave di prestito, l'Appaltatore dovrà eseguire un'accurata serie di indagini per fornire al Direttore dei lavori una completa documentazione in merito alle caratteristiche fisico-meccaniche dei materiali.  
La preparazione dell'area dove verrà eseguito il rilevato deve prevedere il taglio di eventuali piante, l'estirpazione delle radici, arbusti, ecc. ed il loro avvio a discarica oltre alla completa asportazione del terreno vegetale sottostante.
  5. Rinterri. - I rinterri o riempimenti di scavi dovranno essere eseguiti con materiali privi di sostanze organiche provenienti da depositi di cantiere o da altri luoghi comunque soggetti a controllo da parte del Direttore dei lavori e dovranno comprendere:
    - spianamenti e sistemazione del terreno di riempimento con mezzi meccanici oppure a mano;
    - compattazione a strati non superiori ai 30 cm di spessore;
    - bagnatura ed eventuali ricarichi di materiale da effettuare con le modalità già indicate.
  6. Le terre sono classificate dalla tabella CNR-UNI 10006. Per la formazione di rilevati o riempimenti si useranno i gruppi A1, A2-4, A2-5, A3 e le prove di laboratorio da eseguirsi saranno: l'analisi granulometrica ed il contenuto di umidità ogni 20.000 mc, la determinazione del limite liquido e dell'indice plastico sulla frazione passante al setaccio 0,4 UNI 2332 ogni 40.000 mc, prova di costipamento Proctor AASHO T 180-5.
  7. La terra per opere a verde sarà di tipo agrario, vegetale, proveniente da scotico o scavi a profondità non oltre 1 metro a reazione neutra, priva di ciottoli, radici ed erbe infestanti.

### Art 33 – Massicciate e conglomerati bituminosi per pavimentazioni stradali

1. Massicciate. - La massiccata stradale potrà essere predisposta come sottofondo di preparazione agli strati di conglomerato bituminoso oppure come pavimentazione stradale autonoma senza ulteriore finitura e sarà costituita da pietrisco calcareo con pezzature 40-70 mm comprese tutte le operazioni di fornitura del pietrisco, la stesa, la cilindatura con rulli da 14 a 18 t inclusi gli eventuali ricarichi richiesti durante la cilindatura, l'innaffiamento ed il successivo spandimento ed ulteriore cilindatura anche del pietrisco di saturazione per uno spessore complessivo di 10-15 cm misurati dopo la rullatura.
2. Strato di base. - Lo strato di base è composto da un misto granulare di frantumato, ghiaia, sabbia ed eventuali additivi (aggiunti nei modi e quantità indicate dalle vigenti norme CNR a riguardo) dello spessore complessivo di cm 15, impastato con bitume a caldo, previo preriscaldamento degli aggregati, messo in opera con macchina vibrofinitrice e costipato con rulli gommati o metallici.
3. Strato di collegamento e di usura. - La pavimentazione è costituita da due strati di conglomerato bituminoso steso a caldo: il primo è lo strato inferiore di collegamento (binder) normalmente dello spessore di cm 5 ed il secondo è lo strato finale di usura generalmente dello spessore di cm 5.  
La miscela utilizzata per la realizzazione del conglomerato di tutti e due gli strati sarà costituita da graniglie, sabbie, pietrisco ed additivi mescolati con bitume a caldo, posti in opera con macchine vibrofinitrici e compattati con rulli gommati e lisci.
4. Le sabbie, pietrischi e additivi per costruzioni stradali avranno i requisiti previsti dalle relative Norme del CNR; l'identificazione delle rocce più comuni per aggreganti stradali è regolata dalle 'Norme tecniche strade' 104/1984 del CNR.





## COMUNE DI GENOVA

### Art 34 – Demolizioni e rimozioni

1. Le demolizioni di muratura, calcestruzzi, ecc. siano esse parziali o complete, devono essere eseguite con ordine e con le necessarie precauzioni in modo da non danneggiare le residue murature, da prevenire qualsiasi infortunio agli addetti al lavoro e da evitare incomodi o disturbo.

Rimane pertanto vietato gettare dall'alto materiali in genere, che invece devono essere trasportati o guidati in basso, e sollevare polvere, a tal scopo, tanto le murature quanto i materiali di risulta dovranno essere opportunamente bagnati.

Le demolizioni dovranno limitarsi alle parti ed alle dimensioni prescritte. Quando, anche per mancanza di puntellamenti o di altre precauzioni, venissero demolite altre parti od oltrepassati i limiti fissati, saranno pure a cura e spese dell'Appaltatore senza alcun compenso, ricostruite e rimesse in ripristino le parti indebitamente demolite. Tutti i materiali riutilizzabili, a giudizio insindacabile della Direzione dei lavori, devono essere opportunamente scalcinati, puliti, trasportati ed ordinati nei luoghi di deposito che verranno indicati dalla Direzione stessa, usando le cautele per non danneggiarli sia nello scalcinamento, sia nel trasporto, sia nel loro assestamento per evitare la dispersione.

Detti materiali restano tutti di proprietà della Stazione Appaltante, la quale potrà ordinare all'Appaltatore di impiegarli in tutto od in parte nei lavori appaltati.

I materiali di scarto provenienti dalle demolizioni e rinnovazioni devono sempre dall'Appaltatore essere trasportati fuori dal cantiere nei punti indicati od in rifiuto alle pubbliche discariche.

Ogni cura e prescrizione verrà adottata altresì per consentire il recupero di materiale riutilizzabile di interesse artistico o storico.

Le demolizioni dovranno, di norma, progredire tutte allo stesso livello procedendo dall'alto verso il basso e ad ogni sospensione di lavoro dovranno essere rimosse tutte le parti pericolanti. In caso contrario si dovranno proteggere le zone interessate da eventuali cadute di materiali con opportuni sbarramenti.

Nello sviluppo delle demolizioni non dovranno essere lasciate distanze eccessive tra i collegamenti orizzontali delle strutture verticali. In particolare nel caso di sbalzi, cornicioni o elementi in aggetto interessati alle demolizioni se ne dovrà sempre assicurare la stabilità con i necessari puntellamenti.

2. Demolizioni parziali. - Prima di iniziare i lavori in oggetto l'Appaltatore dovrà accertare la natura, lo stato ed il sistema costruttivo delle opere da demolire. Salvo diversa prescrizione, l'Appaltatore disporrà la tecnica più idonea, i mezzi d'opera, i macchinari e l'impiego del personale.

Dovranno quindi essere interrotte le erogazioni interessate, la zona dei lavori sarà opportunamente delimitata, i passaggi ben individuati ed idoneamente protetti come tutte le zone soggette a caduta materiali.

Tutte le strutture pericolanti dovranno essere puntellate e tutti i vani balconi o aperture saranno sbarrati dopo la demolizione di parapetti ed infissi.

Le demolizioni procederanno in modo omogeneo evitando la creazione di zone di instabilità strutturale.

È tassativamente vietato l'impiego di mano d'opera sulle parti da demolire; nel caso in esame si dovrà procedere servendosi di appositi ponteggi indipendenti dalle zone di demolizione; tali ponteggi dovranno essere dotati, ove necessario, di ponti intermedi di servizio i cui punti di passaggio siano protetti con stuoie, barriere o ripari atti a proteggere l'incolumità degli operai e delle persone di passaggio nelle zone di transito pubblico provvedendo, inoltre, anche all'installazione di segnalazioni diurne e notturne.

Si dovranno anche predisporre, nel caso di edifici adiacenti esposti a rischi connessi con le lavorazioni da eseguire, opportune puntellature o rinforzi necessari a garantire la più completa sicurezza di persone o cose in sosta o di passaggio nelle immediate vicinanze.

Particolari cautele saranno adottate in presenza di vapori tossici derivanti da tagli ossidrici od elettrici.

In fase di demolizione dovrà assolutamente evitarsi l'accumulo di materiali di risulta, sia sulle strutture da demolire che sulle opere provvisorie o dovunque si possano verificare sovraccarichi pericolosi.

I materiali di risulta dovranno perciò essere immediatamente allontanati o trasportati in basso con idonee apparecchiature ed evitando il sollevamento di polvere o detriti; sarà, comunque, assolutamente vietato il getto dall'alto dei materiali.

3. Demolizioni di coperture. - Le prime operazioni da compiere per la demolizione di coperture dovranno essere quelle relative alla rimozione del manto di copertura (tegole o elementi prefabbricati), delle scossaline, canali di gronda, canne fumarie e comignoli; solo a questo punto si potrà procedere con lo smontaggio delle strutture di sostegno della copertura stessa avendo cura di iniziare dagli elementi della piccola orditura proseguendo con la media e poi la grande.





## COMUNE DI GENOVA

I ponteggi necessari saranno attrezzati preferibilmente all'interno del fabbricato, in caso contrario tutto il personale impiegato dovrà disporre di adeguate zone di appoggio su ponteggi ancorati esclusivamente a terra o sulla struttura principale. I piani di lavoro o ponteggi dovranno essere realizzati ad una distanza reciproca non superiore, rispetto al piano sottostante, di m 2; qualora il vuoto tra i due livelli di calpestio dovesse essere superiore, l'Appaltatore è tassativamente obbligato a predisporre dei piani intermedi.

4. Demolizione di solai piani. - Il solaio dovrà essere prima alleggerito con la demolizione delle pavimentazioni di copertura o di calpestio interno, poi saranno rimossi i tavelloni e le voltine ed infine i travetti dell'orditura di sostegno. L'operazione di smontaggio dei travetti dovrà essere effettuata con una serie di cautele che sono:
- a) non creare leve verso le pareti portanti perimetrali per rimuovere i travetti che dovranno essere, nel caso, tagliati;
  - b) realizzare un puntellamento diffuso con funzioni di supporto alla struttura da demolire; le strutture provvisorie di puntellamento dovranno essere indipendenti da quelle di sostegno per i ponteggi realizzati per creare zone di lavoro e protezione della mano d'opera.

Prima della demolizione di solette eseguite in cemento armato pieno dovranno essere effettuati dei sondaggi per accertare la posizione dei ferri di armatura per procedere, conseguentemente, alla demolizione per settori.

5. Demolizione solai a volta. - Anche in questo caso si dovranno effettuare una serie di puntellamenti delle strutture murarie adiacenti necessari a controbilanciare le spinte generate dalla rimozione delle volte; successivamente si procederà alla demolizione delle volte vere e proprie iniziando dalla chiave della volta stessa e proseguendo con un andamento a spirale.

6. Demolizione di pavimentazioni in conglomerato bituminoso. - La demolizione della pavimentazione in conglomerato bituminoso dovrà essere realizzata con attrezzature dotate di frese a tamburo funzionanti a freddo e munite di nastro caricatore per la raccolta del materiale di risulta. È possibile, su autorizzazione del Direttore dei lavori, utilizzare fresatrici a sistema misto (preriscaldamento leggero).

Lo spessore di demolizione sarà quello indicato dal Direttore dei lavori e dovrà essere mantenuto costante in tutti i suoi punti; le misurazioni di tale spessore saranno ottenute dalla media delle altezze verificate sulle pareti laterali e quelle delle zone centrali del cavo. Tutto il materiale prelevato con le fresatrici dovrà risultare idoneo per il confezionamento di nuovo conglomerato. Dopo il passaggio delle fresatrici la superficie trattata dovrà essere regolare e di livello costante nei vari punti e totalmente priva di residui di fresatura.

La pulizia delle superfici fresate dovrà essere effettuata con macchine dotate di spazzole rotanti e dispositivi di aspirazione; alla fine di tale operazione il piano dovrà risultare perfettamente liscio e pulito. Tutte le pareti dei giunti longitudinali dovranno essere perfettamente verticali, rettilinee e prive di frastagliature di sorta.

Il Direttore dei lavori dovrà verificare, prima della posa in opera dei nuovi strati di conglomerato a riempimento del cavo così ottenuto, l'effettiva pulizia del cavo stesso e l'uniformità del rivestimento della mano di attacco in legante bituminoso.

7. Demolizione di massicciate. - La demolizione totale o parziale di massicciate o di pavimentazioni stradali di qualsiasi dimensione dovrà essere eseguita preferibilmente con mezzi meccanici.

Resta inteso in ogni caso che, per ciascuna categoria di lavori di demolizione o rimozione, l'Impresa dovrà osservare e far osservare tutte le cautele e norme in vigore all'atto dell'esecuzione in materia di prevenzione infortuni e di sicurezza sul lavoro.

### Art 35 – Leganti cementizi ed additivi

1. Le calce aeree ed idrauliche dovranno rispondere ai requisiti di accettazione di cui al R.D. 16 novembre 1939 n. 2231; le calce idrauliche dovranno altresì rispondere alle prescrizioni contenute nella Legge 26 maggio 1965 n. 595, nonché ai requisiti di accettazione contenuti nel D.M. 31 agosto 1972. Le pozzolane avranno i requisiti di cui al R.D. 16 novembre 1939 n. 2230.
2. I cementi dovranno rispondere ai requisiti di accettazione contenuti nella Legge 26 maggio 1965 n. 595 e nel D.M. 03 giugno 1968 e successive modifiche. Tutte le forniture di cemento dovranno avere adeguate certificazioni attestanti qualità, provenienza e dovranno essere in perfetto stato di conservazione; si dovranno eseguire prove e controlli periodici.
3. Il gesso dovrà essere di recente cottura, perfettamente asciutto, di fine macinazione in modo da non lasciare residui sullo staccio di 56 maglie/cm<sup>2</sup> scevro da materie eterogenee e senza parti alterate per estinzione spontanea.
4. I leganti colloidali a base di calce idrata e silice micronizzata o di cemento micronizzato per iniezioni di consolidamento di murature di piccolo spessore, dovranno essere a lento indurimento e formulato con calce naturali selezionate, silici di elevata purezza ed additivi specifici. Inoltre dovranno essere estremamente fluidi e coesivi allo scopo di essere iniettabili anche in vuoti di sezione ridotta.
5. Tutti i leganti dovranno essere conservati in locali coperti e ben riparati dall'umidità.





## COMUNE DI GENOVA

6. Gli additivi per calcestruzzi e malte avranno le caratteristiche previste dal D.M. 26 marzo 1980 e classificati secondo le specifiche norme UNI 7102 per 'fluidificanti', UNI 8145 per 'superfluidificanti' e UNI 8146 per 'agenti espansivi'”

### Art 36 – Malte

1. I dosaggi dei diversi componenti delle malte dovranno essere stabiliti in funzione delle caratteristiche fisiche e meccaniche richieste dal progetto ovvero essere imposte dalla Direzione dei lavori per quanto ritenuto utile alla esecuzione secondo le regole dell'arte.

In tal caso l'Appaltatore sarà obbligato ad uniformarsi alle prescrizioni impartite senza alcuna pretesa di maggiori compensi.

Per quanto concerne i vari tipi di malte, oltre al contenuto del presente articolo, si farà riferimento alle voci specifiche del Prezziario Regionale Opere Edili dell'Unione Regionale Camere di Commercio della Liguria.

L'impiego di malte premiscelate e premiscelate pronte è consentito, purchè ogni fornitura sia accompagnata da una dichiarazione del fornitore attestante il gruppo della malta, il tipo e la quantità di leganti e degli eventuali additivi.

2. Le sabbie per le malte avranno i requisiti di cui al D.M. 20 novembre 1987, priva di sostanze organiche, terrose o argillose; per la formazione degli intonaci i grani avranno dimensione massima di mm 1 (uno).
3. Negli interventi di recupero e di restauro di murature esistenti, prima della preparazione delle malte necessarie all'esecuzione dei lavori richiesti, si dovranno analizzare quelle esistenti per cercare di ottenere degli impasti il più possibile simili a quelli delle malte utilizzate originariamente.

Il trattamento delle malte dovrà essere eseguito con macchine impastatrici e, comunque, in luoghi e modi tali da garantire la rispondenza del materiale ai requisiti fissati.

Gli impasti dovranno essere preparati nelle quantità necessarie per l'impiego immediato e le parti eccedenti, non prontamente utilizzate, avviate a scarica.

I tipi di malta utilizzabili sono indicati nel seguente elenco:

- a) malta di calce spenta e pozzolana, formata da un volume di calce e tre volumi di pozzolana vagliata;
- b) malta di calce spenta in pasta e sabbia, formata da un volume di calce e tre volumi di sabbia;
- c) malta di calce idrata e pozzolana, formata da 2,5/3 quintali di calce per mc di pozzolana vagliata;
- d) malta di calce idrata e sabbia, formata da 300 kg di calce per mc di sabbia vagliata e lavata;
- e) malta bastarda formata da mc 0,90 di calce in pasta e di sabbia del n. B2 e 100 kg di gesso da presa;
- f) malta per stucchi formata da mc 0,45 di calce spenta e mc 0,90 di polvere di marmo.

4. Malte additivate. - La preparazione delle malte potrà essere effettuata anche con l'impiego di additivi che contribuiscano a migliorare le caratteristiche degli impasti in relazione alle esigenze legate ai vari tipi di applicazioni.

Tutti gli additivi da usare per la preparazione delle malte dovranno essere conformi alla normativa specifica ed alle prescrizioni eventualmente fissate.

Dovranno, inoltre, essere impiegati nelle quantità (inferiori al 2% del peso del legante), secondo le indicazioni delle case produttrici; potranno essere eseguite delle prove preliminari per la verifica dei vari tipi di materiali e delle relative caratteristiche.

A seconda delle necessità possono essere utilizzati i seguenti tipi di additivi: ritardanti, acceleranti, fluidificanti, coloranti, plastificanti, espansivi, aeranti e riduttori d'acqua.

5. Malte espansive. - Sono malte speciali che dovranno essere impiegate esclusivamente sotto stretto controllo del dosaggio e del tipo di applicazione in rapporto ai dati forniti dalla casa costruttrice. L'aumento di volume che tali prodotti sono in grado di generare ha come effetto finale quello di ridurre i fenomeni di disgregazione.

L'agente espansivo dovrà essere miscelato a secco con legante ed inerti se di tipo in polvere, o preventivamente in acqua se di tipo liquido. Particolare attenzione andrà posta all'interazione con altri additivi, nel qual caso sarà preferibile ricorrere ai prodotti di un'unica ditta.

6. Malte preconfezionate. - Dovranno essere utilizzate in caso di interventi su strutture molto degradate, quando la dosatura manuale non garantisca sufficiente controllo sull'espansione. Ogni fornitura dovrà essere accompagnata da una dichiarazione del fornitore che indichi il gruppo della malta, il tipo e la quantità dei leganti e degli eventuali additivi.

7. Malte cementizie. - Le malte cementizie da impiegare come leganti delle murature in mattoni dovranno essere miscelate con cemento "325" e sabbia vagliata al setaccio fine per la separazione dei corpi di maggiori dimensioni; lo stesso tipo di cemento (e l'operazione di pulitura della sabbia) dovrà essere impiegato per gli impasti realizzati per intonaci civili.





## COMUNE DI GENOVA

Le malte da utilizzare per le murature in pietrame saranno realizzate con un dosaggio inferiore di cemento "325" per ogni mc di sabbia. L'impasto dovrà, comunque, essere fluido e stabile con minimo ritiro ed adeguata resistenza. Tutte le caratteristiche dei materiali dovranno essere conformi alla normativa vigente ed alle eventuali prescrizioni aggiuntive fornite dal progetto o dal Direttore dei lavori.

I cementi saranno del tipo:

1) cementi normali e ad alta resistenza; 2) cementi alluminosi.

I cementi normali e ad alta resistenza avranno un inizio della presa dopo 45' dall'impasto, termine presa dopo 12 ore e resistenza a compressione e flessione variabili a seconda del tipo di cemento usato e delle quantità e rapporti di impasto.

I cementi alluminosi avranno un inizio presa dopo 30' dall'impasto, termine presa dopo 10 ore e resistenze analoghe ai cementi normali.

I dosaggi ed i tipi di malta cementizia saranno quelli elencati di seguito:

a) malta cementizia con sabbia vagliata e lavata e cemento "325" in quantità di:

- 300 kg di cemento/mc sabbia per murature pietrame;
- 400 kg di cemento/mc sabbia per murature in mattoni;
- 600 kg di cemento /mc di sabbia per lavorazioni speciali;

b) malta bastarda formata da mc 0,35 di calce spenta in pasta e kg 100 di cemento a lenta presa.

8. Incompatibilità delle malte in genere. - La posa in opera di nuovi strati di malta a contatto con degli impasti già esistenti può determinare delle condizioni di aderenza non adeguate e risolvibili con la seguente metodologia di posa in opera.

Realizzazione di tre strati di materiale con le seguenti caratteristiche:

- primo strato con una quantità approssimativa di cemento di 600 kg/mc di sabbia asciutta per legare i componenti;
- secondo strato con una quantità approssimativa di cemento di 450 kg/mc di sabbia asciutta per l'impermeabilizzazione dei materiali;
- terzo strato con una quantità approssimativa di cemento di 350 kg/mc di sabbia asciutta e calce per migliorare la resistenza agli sbalzi termici.

### Art 37 - Conglomerati - opere in cemento armato

Gli impasti di conglomerato cementizio dovranno essere eseguiti in conformità a quanto previsto nell'allegato 1 del D.M. 14 febbraio 1992. La distribuzione granulometrica degli inerti, il tipo di cemento e la consistenza dell'impasto, devono essere adeguati alla particolare destinazione del getto ed al procedimento di posa in opera del conglomerato. Il quantitativo di acqua deve essere il minimo necessario a consentire una buona lavorabilità del conglomerato tenendo conto anche dell'acqua contenuta negli inerti. Il rapporto acqua-cemento, e quindi il dosaggio del cemento, dovrà essere scelto in relazione alla resistenza richiesta per il conglomerato.

L'impiego di additivi dovrà essere subordinato alla verifica dell'assenza di aggressività.

L'impasto deve essere fatto con mezzi idonei ed il dosaggio dei componenti eseguito con modalità atte a garantire la costanza del proporzionamento previsto in sede di progetto.

Per i calcestruzzi preconfezionati si fa riferimento alla norma UNI 7163 che precisa le condizioni per l'ordinazione, la confezione, il trasporto e la consegna.

Per i controlli sul conglomerato si farà riferimento a quanto previsto dall'allegato 2 del D.M. 14 febbraio 1992. Il conglomerato viene individuato tramite la resistenza caratteristica a compressione secondo quanto specificato dall'allegato succitato.

La resistenza caratteristica del conglomerato dovrà essere non inferiore a quella richiesta dal progetto, controllata mediante prelievo di cubetti e prove di laboratorio, come da regolamento e comunque come da richieste della Direzione lavori. Tali prelievi avverranno al momento della posa in opera nei casseri.

Nella esecuzione delle opere in cemento armato l'Appaltatore dovrà attenersi strettamente a tutte le norme contenute nella Legge 05 novembre 1971 n. 1086 ed ai vari Decreti ministeriali successivamente emessi relativi alle norme tecniche per l'esecuzione delle opere in c.a. semplice e c.a. precompresso e per le strutture metalliche. Dovranno poi osservarsi le norme di cui al D.M. 31 agosto 1972 riguardanti i requisiti per l'accettazione degli agglomerati cementizi. Tutte le opere in cemento armato facenti parte dell'opera appaltata saranno eseguite in base ai calcoli di stabilità accompagnati da disegni esecutivi e da una relazione, il tutto redatto e firmato da un ingegnere specialista, attenendosi agli schemi e disegni facenti parte del progetto.

L'esame e la verifica da parte della Direzione lavori dei progetti delle varie strutture in cemento armato non esonera in alcun modo l'Appaltatore dalle responsabilità a lui derivanti per legge e per le precise pattuizioni del contratto, restando stabilito che, malgrado i controlli di ogni genere eseguiti dalla Direzione dei lavori nell'esclusivo interesse





## COMUNE DI GENOVA

dell'Amministrazione esso rimane unico e completo responsabile delle opere, sia per la qualità dei materiali e sia per la loro esecuzione; pertanto egli dovrà rispondere degli inconvenienti correlati che dovessero verificarsi.

Tale responsabilità non cessa per effetto di revisione o di eventuali modifiche suggerite dalla Direzione dei lavori ed accettate dall'Appaltatore.

2. Leganti. - Nelle opere in oggetto dovranno essere impiegati esclusivamente i leganti idraulici definiti come cementi dalle disposizioni vigenti in materia. Tutte le forniture di cemento dovranno avere adeguate certificazioni attestanti qualità, provenienza e dovranno essere in perfetto stato di conservazione; si dovranno eseguire prove e controlli periodici.

Tutte le caratteristiche dei materiali dovranno essere conformi alla normativa vigente ed alle eventuali prescrizioni aggiuntive fornite dal progetto o dal Direttore dei lavori.

I cementi saranno del tipo:

- a) cementi normali e ad alta resistenza;
- b) cementi alluminosi;
- c) cementi per sbarramenti di ritenuta.

3. Inerti. - Gli inerti potranno essere naturali o di frantumazione e saranno costituiti da elementi non friabili, non gelivi e privi di sostanze organiche, argillose o di gesso; saranno classificati in base alle dimensioni massime dell'elemento più grosso.

Le dimensioni delle ghiaie saranno compatibili con lo spessore minimo del getto e comunque non saranno superiori al copriferro stabilito dal progettista.

Tutte le caratteristiche, la provenienza e la granulometria saranno soggette alla preventiva approvazione del Direttore dei lavori.

4. Sabbia. - La sabbia da usare nei calcestruzzi non dovrà contenere sostanze organiche, dovrà essere di qualità silicea, quarzosa, granitica o calcarea, avere granulometria omogenea e proveniente da frantumazione di rocce con alta resistenza a compressione; la perdita di peso, alla prova di decantazione, non dovrà essere superiore al 2%. La sabbia utilizzata per conglomerati cementizi dovrà essere conforme a quanto previsto nell'All. 1 del D.M. 03 giugno 1968 e dall'All. 1 p.to 1.2 del D.M. 09 gennaio 1996.

5. Acqua. - Dovrà essere dolce, limpida, scevra di materie terrose od organiche, priva di sali (in particolare cloruri e solfati), non aggressiva con un pH compreso tra 6 e 8 ed una torbidezza non superiore al 2%; quella usata negli impasti cementizi non dovrà presentare tracce di sali in percentuali dannose, in particolare solfati e cloruri in concentrazioni superiori allo 0,5%. È tassativamente vietato l'impiego di acqua di mare per calcestruzzi armati e per le strutture con materiali metallici soggetti a corrosione.

6. Casseforme. - Le casseforme, di qualsiasi tipo, dovranno presentare deformazioni limitate (coerenti con le tolleranze richieste per i manufatti), avere rigidità tale da evitare forti ampiezze di vibrazione durante il costipamento evitando variazioni dimensionali delle superfici dei singoli casseri che dovranno, inoltre, essere accuratamente pulite dalla polvere o qualsiasi altro materiale estraneo, sia direttamente che mediante getti d'aria, acqua o vapore.

Prima del getto verranno eseguiti, sulle casseforme predisposte, controlli della stabilità, delle dimensioni, della stesura del disarmante, della posa delle armature e degli inserti; controlli più accurati andranno eseguiti, sempre prima del getto, per la verifica dei puntelli (che non dovranno mai poggiare su terreno gelato), per l'esecuzione dei giunti, dei fissaggi e delle connessioni dei casseri.

Le casseforme saranno realizzate in legno, plastica, calcestruzzo e metallo nel rispetto della normativa vigente.

7. Armatura. - Oltre ad essere conformi alle norme vigenti (D.M. 09 gennaio 1996), le armature non dovranno essere ossidate o soggette a difetti e fenomeni di deterioramento di qualsiasi natura.

Gli acciai per c.a. dovranno essere esenti da difetti che possano pregiudicare l'aderenza con il conglomerato e risponderanno alla normativa vigente per l'esecuzione delle opere in cemento armato normale e precompresso e le strutture metalliche. Le stesse prescrizioni si applicano anche agli acciai in fili lisci o nervati, alle reti elettrosaldate ed ai trefoli per c. a. precompresso.

In particolare:

a) le giunzioni delle barre in zona tesa, se non evitabili, si devono realizzare possibilmente nelle zone di minor sollecitazione, e in ogni caso opportunamente sfalsate.

b) la barre piegate devono presentare, nelle piegature, un raccordo circolare di raggio non minore di sei volte il diametro. Gli ancoraggi devono rispondere a quanto prescritto dal D.M. 14 febbraio 1992. Per barre di acciaio incrudito a freddo, le piegature non possono essere fatte a caldo.

c) la superficie dell'armatura resistente deve distare dalle facce esterne del conglomerato di almeno 1 cm nel caso di solette, setti e pareti, e di almeno 2 cm nel caso di travi e pilastri. Le superfici delle barre devono essere mutuamente distanziate in ogni direzione di almeno una volta il diametro delle barre medesime e, in ogni caso, non





## COMUNE DI GENOVA

meno di 2 cm. Si potrà derogare a quanto sopra raggruppando le barre a coppie ed aumentando la mutua distanza minima tra le coppie ad almeno 4 cm.

8. Additivi. - Tutti gli additivi da usare per calcestruzzi e malte (aeranti, acceleranti, fluidificanti, ecc.) dovranno essere conformi alla normativa specifica ed alle prescrizioni eventualmente fissate. Dovranno, inoltre, essere impiegati nelle quantità (inferiori al 2% del peso del legante), secondo le indicazioni delle case produttrici.

9. Impasti. - La distribuzione granulometrica degli inerti, il tipo di cemento e la consistenza dell'impasto dovranno essere adeguati alla particolare destinazione del getto ed al procedimento di posa in opera del conglomerato. Gli impasti devono essere preparati e trasportati in modo da escludere pericoli di segregazione dei componenti o di prematuro inizio della presa al momento del getto.

L'impiego di additivi dovrà essere effettuato sulla base di controlli sulla loro qualità, aggressività ed effettiva rispondenza ai requisiti richiesti. Il quantitativo dovrà essere il minimo necessario, in relazione al corretto rapporto acqua-cemento e considerando anche le quantità d'acqua presenti negli inerti; la miscela ottenuta dovrà quindi rispondere alla necessaria lavorabilità ed alle caratteristiche di resistenza finali previste dalle prescrizioni.

L'impasto verrà effettuato con impianti di betonaggio idonei e tali da garantire l'effettivo controllo sul dosaggio dei vari materiali; l'impianto dovrà, inoltre, essere sottoposto a periodici controlli degli strumenti di misura che potranno anche essere verificati, su richiesta del Direttore dei lavori, dai relativi uffici abilitati.

10. Campionature. - Durante tutta la fase dei getti in calcestruzzo, normale o armato, previsti per l'opera, il Direttore dei lavori farà prelevare, nel luogo di esecuzione, campioni provenienti dagli impasti usati nelle quantità e con le modalità previste dalla normativa vigente, disponendo le relative procedure per l'effettuazione delle prove da eseguire ed il laboratorio ufficiale a cui affidare tale incarico.

11. Trasporto. - Il trasporto degli impasti dal luogo di preparazione a quello d'uso dovrà essere effettuato con contenitori idonei sollevati meccanicamente (per limitatissime distanze) o su betoniere dotate di contenitori rotanti.

Il tempo necessario per il trasporto e l'eventuale sosta prima del getto non deve superare il tempo massimo consentito per garantire un getto omogeneo e di qualità; nel calcestruzzo ordinario questo tempo massimo sarà di 45/60 minuti e, nel caso di calcestruzzo preriscaldato, di 15/30 minuti.

Il tempo minimo di mescolamento dovrà essere di 5 minuti ca.

12. Getto del conglomerato. - I getti dovranno ogni volta essere autorizzati dalla Direzione lavori che verificherà la corrispondenza progettuale delle dimensioni e dell'armatura metallica, la stabilità delle casseforme e delle legature, il corretto posizionamento di barre e distanziatori.

Prima delle operazioni di scarico dovranno essere effettuati controlli sulle condizioni effettive di lavorabilità che dovranno essere conformi alle prescrizioni previste per i vari tipi di getto.

Le modalità di getto dovranno garantire la compattezza e omogeneità del conglomerato, escludendo nel modo più assoluto l'aggiunta di acqua nell'impasto.

Durante lo scarico, ogni cautela dovrà adottarsi per evitare la segregazione degli inerti conseguente agli urti del conglomerato contro casseforme o armatura metallica.

Il getto verrà eseguito riducendo il più possibile l'altezza di caduta del conglomerato; si dovrà, quindi, procedere gettando in modo uniforme per strati orizzontali non superiori a 40 cm vibrando contemporaneamente al procedere del getto, le parti già eseguite.

Lo scorrimento entro canalizzazioni inclinate dovrà essere limitato a 4 m mentre la caduta verticale dovrà essere convogliata entro tubazione di lunghezza inferiore ai 3 m. La caduta libera del calcestruzzo dalla bocca del getto, canale o tubo, dovrà risultare inferiore ad 1 m.

Durante il getto si procederà alla costipazione del conglomerato entro le casseforme con idonee attrezzature vibranti da applicare in modo uniforme e con immersioni limitate per non ingenerare segregazioni localizzate degli inerti. In nessun caso va applicata la vibrazione alla armatura metallica.

Il getto dovrà essere effettuato con temperature di impasto comprese tra i 5 ed i 30°C e con tutti gli accorgimenti richiesti dal Direttore dei lavori in funzione delle condizioni climatiche. Non si deve mettere in opera il conglomerato a temperature minori di 0°C, salvo il ricorso ad opportune cautele.

13. Ripresa del getto. - Il getto andrà eseguito in modo uniforme e continuo; nel caso di interruzione e successiva ripresa, questa non potrà avvenire dopo un tempo superiore (in funzione della temperatura esterna) alle 2 ore a 35°C oppure alle 6 ore a 5°C.

Qualora i tempi di ripresa superassero tali limiti si dovranno trattare le zone di ripresa con malte speciali ed accorgimenti indicati dal Direttore dei lavori.

14. Stagionatura. - A getto ultimato dovrà essere assicurata la corretta stagionatura mediante bagnatura per almeno tre giorni o applicazione di antievaporanti evitando comunque con idonei ripari l'irraggiamento diretto e la ventilazione eccessiva. Sono vietate coperture che interpongano camere d'aria a contatto del getto. Durante la stagionatura i getti dovranno essere riparati da urti, vibrazioni e sollecitazioni d'ogni genere.





## COMUNE DI GENOVA

15. Disarmo. - Per i tempi e le modalità di disarmo si dovranno osservare tutte le prescrizioni previste dalla normativa vigente e le eventuali specifiche fornite dal Direttore dei lavori; in ogni caso il disarmo dovrà avvenire per gradi evitando di introdurre, nel calcestruzzo, azioni dinamiche e verrà eseguito dopo che la resistenza del conglomerato abbia raggiunto il valore richiesto.

Avvenuto il disarmo, la superficie delle opere sarà regolarizzata con malta cementizia. L'applicazione si farà previa pulitura e lavatura della superficie delle gettate e la malta dovrà essere ben conguagliata con cazzuola e frattazzo, con l'aggiunta di opportuno spolvero di cemento puro.

16. Intervento conservativo sul cemento armato. - Gli interventi di risanamento del cemento armato dovranno essere eseguiti in presenza di processi di carbonatazione, di consolidamento strutturale e rimozione dell'ossidazione dalle parti di armature esposte o prive del copriferro. L'eventuale intervento di natura più specificamente strutturale dovrà essere preceduto da un'attenta analisi delle condizioni e dei motivi di dissesto procedendo, successivamente e sotto il controllo del Direttore dei lavori, al ripristino delle parti lesionate.

Nel caso di ossidazione delle armature si dovranno pulire le varie superfici fino all'ottenimento del metallo nel suo stato originario procedendo alla protezione delle armature stesse con betoncino antiruggine o vernici protettive a base polimerica e non, applicando il materiale prescelto con grande cura sulle parti metalliche pulite; dopo la protezione delle armature così realizzata verrà ripristinato il copriferro con delle malte antiritiro applicate con spatola o cazzuola previa considerevole bagnatura.

Trascorsi i tempi di presa la superficie esterna dovrà essere rasata con una malta per calcestruzzo e sottoposta ad applicazione di vernice idrorepellente.

### Art 38 – Conservazione di strutture e manufatti in metallo

Opere di conservazione: generalità

È opportuno sottolineare il fatto che prima di operare qualsiasi intervento conservativo sui manufatti in metallo andranno verificate le effettive necessità di tale operazione. In primo luogo saranno da identificare le cause del degrado, diretto o al contorno, oltre ad effettuare piccole indagini diagnostiche utili a determinare le tecniche di lavorazione e la morfologia del materiale (analisi metallografica, osservazione al microscopio). Successivamente saranno da valutarsi attentamente le eventuali operazioni di pulitura e di preparazione delle superfici interessate dal degrado, vagliati e selezionati i prodotti da impiegarsi. Un buon intervento conservativo non implica infatti sempre e comunque la completa asportazione dei fenomeni di ossidazione presenti, di vecchi protettivi e pitturazioni, potendo procedere, in alcuni casi, a semplici operazioni di pulitura e protezione superficiale o di sovra pitturazione. Se una pulitura radicale dovrà essere eseguita, sarà condotta solo dove effettivamente necessario, con prodotti o sistemi debolmente aggressivi, prediligendo sistemi ad azione lenta, ripetendo eventualmente l'operazione più volte.

Conservazione del rivestimento organico

Manufatti in ferro - Intervenendo su manufatti con il rivestimento organico ancora in gran parte sufficientemente protettivo, il trattamento superficiale si effettuerà rimuovendo la ruggine in modo completo dalle parti corrose oppure togliendo solo le parti incoerenti. Nel primo caso, a seconda dell'estensione della zona da trattare, si potrà agire mediante spazzolatura o sabbatura. Sarà poi da riattivare lo strato di vernice già esistente tramite l'impiego di carte abrasive o con leggera sabbatura per rimuovere lo strato esterno aggredito dagli agenti atmosferici. Nelle zone riportate al metallo bianco si applicherà un primer passivante o un primer a base di polvere di zinco in veicolo organico e con legante compatibile con il tipo di vernice già preesistente sulla struttura; quindi una o due mani intermedie. L'intervento di finitura prevede l'applicazione su tutto il manufatto di prodotto compatibile con la verniciatura preesistente e con i cicli conservativi realizzati.

Nel caso in cui si preveda un'asportazione grossolana della ruggine si eseguirà la protezione utilizzando primer convertitori o stabilizzatori di ruggine a base di soluzioni di acido fosforico o soluzioni di tannini con o senza acido fosforico. Applicati a pennello, trasformano la ruggine in composti stabili (fosfato o tannato di ferro). Bisognerà porre particolare attenzione all'applicazione di tali prodotti che devono impiegarsi nelle giuste quantità, né in eccesso (possibilità di rigonfiamento delle successive mani di vernice) né in difetto (parziale blocco del processo di ossidazione che può continuare sotto le mani di vernice). Nel caso di ridipintura si eseguirà l'applicazione di due mani di fondo utilizzando prodotti in veicolo organico e legante alchidico con pigmento a base di ossidi rossi di piombo, due mani di finitura sempre a base alchidica pigmentate con ossido di ferro micaceo per un totale di circa 200-300 micron di spessore.

In alternativa, volendo ottenere un aspetto meno omogeneo, si potrà effettuare un trattamento finale con prodotto oleofenolico, la successiva applicazione di primer acrilico poliuretano, la stesura finale di vernice acrilica bicomponente opaca trasparente.





## COMUNE DI GENOVA

Manufatti zincati e verniciati - La manutenzione sarà rivolta a ripristinare lo strato di vernice distaccatosi dal substrato di zinco. Andrà prevista una pulitura ad umido con spazzole o con getti di vapore con acqua calda e il 5-10% di soda caustica.

In alternativa si potrà operare una leggera sabbiatura che elimini i soli prodotti di corrosione dello zinco (ruggine bianca) ed al massimo 2-5 micron di zinco metallico. Si applicheranno successivamente primer passivanti contenenti zinco cromato, stronzio cromato o piombo silicocromato in soluzioni al 5-10%. Seguiranno cicli di pitturazione con vernici poliviniliche o polivinilidieniche, acriliche, metacriliche, epossidiche. Nel caso di aggressione profonda che metta in luce zone di acciaio sottostante aggredite da ruggine rossa, andranno effettuate operazioni di pulitura meccanica atte ad eliminarne completamente la presenza sino al metallo bianco. Si opererà quindi zincatura localizzata mediante spruzzatura di zinco fuso oppure applicazione di primer zincante a base di polvere di zinco metallico. La pulitura generale di tutta la superficie con successiva verniciatura garantirà lunga durata al rivestimento.

Manufatti in bronzo - Andranno in prima istanza identificate le cause del degrado presente effettuando indagini diagnostiche preliminari e di verifica durante i lavori. Si eseguiranno indagini metallografiche onde individuare le tecniche di lavorazione e la morfologia del materiale, osservazioni in situ con l'impiego di microscopio per acquisire informazioni sulla morfologia patogena. Seguiranno interventi di pulitura (con acqua, meccanica, chimica, fisica), consolidamento e protezione.

### Pulitura

Con acqua - Si procederà ad una prima pulitura generale effettuando lavaggi con acqua deionizzata da eseguirsi a pennello, con nebulizzazione o per immersione. Durante l'operazione andranno svolte analisi di verifica sull'effettivo abbattimento dei sali solubili. L'operazione verrà supportata da spazzolatura con spazzole morbide utile a rimuovere eventuali depositi superficiali non compatti. Il lavaggio verrà impiegato anche dopo puliture eseguite con agenti chimici. Seguiranno interventi di disidratazione per immersione o applicazione di solventi.

Meccanica - Si potrà effettuare manualmente utilizzando spazzole, bisturi, microtrapani, scalpelli, piccoli attrezzi metallici, o impiegando apparecchiature a basso impatto quali vibroincisori, microaeroabrasivo a bassa pressione (utilizzando come inerti ossido di alluminio o microsferi di vetro), apparecchi ad ultrasuoni.

Chimica - La pulitura chimica con sostanze complessanti risulta efficace quando si devono eliminare concrezioni calcaree o depositi di particolato atmosferico, quando sono da evitare puliture meccaniche, operare puliture selettive per la rimozione di alcuni prodotti di corrosione (carbonati di rame). Sarà sempre preceduta da piccoli campioni di prova onde valutare l'efficacia della pulitura ed i tempi di applicazione. Per l'eliminazione delle croste nere si possono applicare impacchi a base di EDTA bisodico in acqua distillata in grado di eliminare particolato ferroso e di calcio. Le croste verranno successivamente rimosse meccanicamente anche con l'impiego di bisturi. Agli impacchi seguiranno abbondanti risciacqui con acqua deionizzata.

Fisica - Tra le più recenti tecniche di pulitura si potrà impiegare quella che utilizza apparecchi laser ad impulso. Regolandone i principali parametri (potenza media, frequenza e densità d'energia) è possibile ottenere buoni risultati, rispettando inoltre la patina naturale dei manufatti ed eventuali precedenti trattamenti.

### Trattamenti inibitori di corrosione e consolidanti

Andrà impiegato un composto chimico di tipo organico (benzotriazolo al 5% in alcool) utile a formare composti stabili sulla superficie sensibili e, però, all'ambiente acido. A fine trattamento andranno eseguiti trattamenti di protezione superficiale tramite applicazione a pennello di resine acriliche in soluzione, di resine acriliche e benzotriazolo, di cere microcristalline applicate a pennello.

### Rimozione del rivestimento organico e nuova protezione

Nel caso di manufatti fortemente ossidati si dovranno effettuare operazioni atte ad eliminare completamente ogni residuo di ruggine. Sostanza igroscopica e porosa, la ruggine viene facilmente contaminata dalle sostanze corrosive (anidride solforosa, cloruri, etc.) accelerando così fortemente il processo corrosivo in atto. I sistemi protettivi da utilizzare dovranno essere scelti in relazione alla natura dell'aggressione che potrebbe essere esercitata, ovvero dell'ambiente nel quale è immerso il manufatto in ferro. La natura dell'aggressione potrà essere: chimica, (acidi, alcali, sali, solventi ecc.) termica, atmosferica (umidità, pioggia, neve, raggi solari ecc.), meccanica (abrasioni, urti, vibrazioni ecc.). In effetti, poiché tali azioni aggressive potranno anche essere combinate tra loro, la scelta del rivestimento dovrà essere in funzione della peggiore situazione che può presentarsi. Una efficace protezione anticorrosiva dovrà comprendere tutte le seguenti operazioni, e comunque solo dietro indicazioni della D.L. potrà essere variata in qualche fase:

preparazione ed eventuale condizionamento della superficie;

impiego dei mezzi e delle tecniche più appropriate di stesura;

sceita dei rivestimenti protettivi più idonei e loro controllo.

Metodo per la preparazione ed eventuale condizionamento delle superfici.





## COMUNE DI GENOVA

La superficie metallica che riceverà il film di pittura protettiva dovrà essere stata resa idonea ad offrire le massime possibilità di ancoraggio. Occorrerà pertanto ripulire la superficie da tutto ciò che è estraneo alla sua natura metallica, in quanto sia gli ossidi sia i sali e la ruggine pregiudicano ogni efficace sistema protettivo. I metodi ammessi per la preparazione delle superfici d'acciaio su cui andrà applicato il rivestimento protettivo sono i seguenti: pulizia manuale, pulizia meccanica, sabbiatura. Per l'eliminazione di sostanze estranee e dannose come olio, grasso, sudiciume ed altre contaminazioni della superficie dell'acciaio si potrà fare uso di solventi, emulsioni e composti detergenti. La pulizia con solventi andrà effettuata prima dell'applicazione delle pitture protettive ed eventualmente insieme ad altri sistemi di preparazione delle superfici dell'acciaio.

**Pulizia manuale** - La pulizia manuale sarà utilizzata quando si riferisca a un lavoro accurato e basato sulla sensibilità operativa di maestranze specializzate, oppure per quei punti non accessibili agli utensili meccanici. Prima di iniziare la pulizia manuale bisognerà esaminare la superficie per valutare la presenza di olio, grasso o altri contaminanti solubili. In tal caso la pulizia con solventi adatti precederà ed eventualmente seguirà quella manuale.

Gli utensili necessari per la pulizia manuale saranno costituiti da spazzole metalliche, raschietti, scalpelli, martelli per la picchiettatura, tela smeriglio e carta vetrata, oppure utensili speciali sagomati in modo da poter penetrare negli interstizi da pulire. Le spazzole metalliche potranno essere di qualsiasi forma e dimensione mentre le loro setole saranno di filo di acciaio armonico. I raschietti dovranno essere di acciaio temperato e mantenuti sempre acuminati per garantire l'efficienza.

L'attrezzatura ausiliaria comprenderà spazzole per polvere, scope, raschietti convenzionali nonché il corredo protettivo per l'operatore. Le scaglie di ruggine verranno asportate mediante impatto calibrato con il martello da asporto, la ruggine in fase di distacco sarà viceversa asportata mediante un'adeguata combinazione delle operazioni di raschiatura e spazzolatura.

La pulizia manuale di superfici pitturate (anche parzialmente) dovrà prevedere l'asportazione di tutta la pittura in fase di distacco, oltre a qualsiasi formazione di ruggine e di incrostazioni.

A lavoro ultimato, la superficie dovrà essere spazzolata, spolverata e soffiata con aria compressa per togliere tutti i depositi di materiale staccato, quindi sgrassata. L'applicazione della pittura di fondo dovrà avvenire nel più breve tempo possibile con pitture di fondo con buone caratteristiche di bagnabilità, come quelle il cui veicolo sia olio di lino puro.

**Pulizia meccanica** - La pulizia meccanica comporta una superficie di solito più pulita di quella ottenuta con la pulizia manuale, tuttavia sarà necessario porre la massima cautela per evitare di interessare zone non volute di metallo. Le apparecchiature più adatte alla pulizia meccanica sono spazzole metalliche rotanti e utensili rotanti ad impatto, mentre sarà sconsigliabile l'uso di mole abrasive perché giudicato troppo violento.

**Spazzole metalliche rotanti** - I fili della spazzola dovranno possedere sufficiente rigidità per asportare le scaglie di ruggine staccate, le vecchie pitture, i depositi di sporcizia. La scelta della forma (a coppa o a disco) e del tipo di filo sarà basata sulle condizioni della superficie da pulire. Per la pulizia degli angoli si useranno speciali spazzole a fasce radiali usate anche per pulire efficacemente attorno alle teste dei chiodi ed alle superfici molto irregolari. Non bisognerà comunque fare uso di velocità troppo elevate come pure sarà necessario che la spazzola non venga tenuta sullo stesso punto per lungo tempo, in quanto potrebbero verificarsi bruciature superficiali che danno alla superficie un aspetto vetroso e levigato che offre un ancoraggio molto scarso alla pittura protettiva. Prima di iniziare la pulizia meccanica con spazzole sarà necessario esaminare se sulla superficie via siano depositi di olio, grasso o altri contaminanti solubili, nel qual caso la pulizia meccanica andrà preceduta da un robusto intervento con solventi.

**Utensili rotanti ad impatto** - Potranno essere utilizzati anche speciali utensili meccanici ad impatto, speciali raschietti e scalpelli da montare su apparecchiature elettriche e pneumatici. Un tal modo di intervenire sarà particolarmente utile quando alla superficie metallica dovranno essere asportati spessi strati di ruggine, scaglie, vecchi e spessi strati di pittura.

Facendo uso di questi utensili si dovrà fare molta attenzione a causa della possibilità che l'utensile intagli la superficie asportando metallo sano e lasciando sulla superficie stessa delle punte di bava acute, punti questi in cui lo strato di pittura protettiva potrà staccarsi e cadere prematuramente. Un inconveniente non secondario che deriva dall'uso di questi strumenti per la pulizia di superfici d'acciaio è legato al fatto che la superficie, in caso di disattenzione operativa, potrebbe risultare troppo ruvida per una soddisfacente applicazione della pittura. Per queste ragioni l'uso di utensili rotanti ad impatto dovrà essere limitato a casi eccezionali.

Le superfici pulite con metodo meccanico dovranno subire l'applicazione di pittura di fondo nel più breve tempo possibile, per evitare gli effetti nocivi degli agenti atmosferici. Sarà necessario che le pitture di fondo abbiano buone caratteristiche di bagnabilità come quelle, per esempio, il cui veicolo sia costituito da olio di lino puro.

**Sabbiatura** - Due sono i metodi principali di sabbiatura: per via umida e a secco. Il metodo per via umida si differenzia da quello a secco per il fatto che nella polvere abrasiva viene introdotta dell'acqua o una soluzione di acqua e inibitore di corrosione. Il metodo per via umida presenta il vantaggio di ridurre al minimo la produzione di polvere, ma non





## COMUNE DI GENOVA

sempre sarà utilizzabile. In effetti le strutture metalliche che presentano un gran numero di recessi formati da profilati e giunzioni con cavità verso l'alto non si prestano ad una sabbiatura umida in quanto la sabbia bagnata e gli altri residui tenderanno ad annidarsi negli anfratti e richiedere quindi un accurato lavaggio successivo. La presenza di acqua tenderà poi alla formazione di ruggine anche impiegando composti antiruggine in aggiunta all'acqua della sabbiatura o di lavaggio.

Secondo il procedimento di sabbiatura a secco l'acciaio potrà essere pulito completamente dalla ruggine anche in profondità, rimanendo, ad eccezione dei casi in cui piova, assolutamente asciutto ed esente da corrosione per parecchie ore, permettendo di avere a disposizione un periodo di tempo sufficientemente lungo per l'applicazione del rivestimento protettivo. Si distingueranno quattro gradi di pulizia delle superfici di acciaio ottenibili mediante sabbiatura:

**Sabbiatura a metallo bianco.** Si riferisce alla completa asportazione di tutti i prodotti di corrosione, di tutte le tracce di vecchie pitture, di tutte le impurità della superficie metallica. Dal processo si dovrà ottenere una superficie di color grigio chiaro, di aspetto uniforme e una ruvidità tale da garantire la perfetta adesione degli strati di pittura che verranno applicati.

**Sabbiatura a metallo quasi bianco.** Si riferisce alla quasi totale esportazione di tutti i prodotti di corrosione, di tutte le tracce di vecchie pitture e impurità superficiali. È ammesso che sulla superficie possano rimanere piccole chiazze di colore leggermente diverso.

**Sabbiatura commerciale.** Si riferisce ad una operazione di sabbiatura buona ma non perfetta che impone l'asportazione di tutta la ruggine e di materia estranea alla superficie metallica. La superficie non sarà necessariamente uniforme sia in termini di pulizia sia di aspetto.

**Sabbiatura grossolana.** Si riferisce all'operazione di sabbiatura durante la quale vengono asportate tutte le scaglie libere di ruggine, mentre vengono lasciati sia la ruggine aderente sia gli strati di vecchia pittura.

Gli abrasivi utilizzabili nelle operazioni di sabbiatura saranno a base di sabbia silicea, pallini e granuli macinati di ghisa o acciaio. Le sabbie dovranno essere esenti da argilla e da polvere. Il materiale abrasivo dovrà essere sufficientemente duro per compiere la desiderata azione di pulizia e tenace per resistere alle sollecitazioni di rottura. La sabbia silicea sarà comunque da preferirsi qualora si ritenga di non eccedere nella profondità della sabbiatura ovvero si desideri un'azione più delicata o graduale. L'abrasivo metallico sarà utilizzato solamente nel caso in cui si debbano asportare vecchie pitture a durezza molto elevata che sarebbe difficoltoso asportare mediante l'abrasivo siliceo.

Per le operazioni di sabbiatura, la pressione dell'aria, il diametro dell'ugello e il tipo di abrasivo saranno scelti in funzione al tipo di superficie e ai materiali che si dovranno asportare. Le procedure da seguire per i vari gradi di sabbiatura sono descritte nelle specifiche tecniche precedentemente citate che comunque costituiscono parte integrante del presente Capitolato speciale.

**Sverniciatura chimica** - Da condursi con prodotti svernicianti debolmente aggressivi soltanto dove effettivamente necessario. Da impiegarsi con le dovute cautele in quanto la rapidità di azione dei prodotti svernicianti è direttamente proporzionale alle loro aggressività. Saranno quindi preferibili prodotti ad azione lenta (eventualmente ripetendo l'operazione), a base di solventi clorurati o a base di solventi più deboli a base d'acqua.

**Pretrattamento o condizionamento dell'acciaio** - Per tutti quei ferri esposti agli agenti atmosferici o comunque in ambienti ricchi di umidità sarà necessario effettuare un pretrattamento dei ferri puliti, prima dell'applicazione della mano di fondo. I pretrattamenti potranno essere dei seguenti due tipi.

**Pretrattamento chimico o fosfatizzazione a freddo** - Consisterà nel trattare l'acciaio con una miscela di acqua, acido fosforico, agenti bagnanti, olio solvente solubile in acqua, la precedente miscela andrà poi sciolta in rapporto 1:3 in acqua.

Per una corretta applicazione si dovrà ottenere entro pochi minuti una superficie asciutta, polverosa e di colore grigio biancasto, ciò indicherà che l'acido fosforico ha reagito correttamente e che la miscela aveva l'esatta composizione. Operando in ambienti ad elevata umidità, la superficie alla quale si applicherà il pretrattamento, necessiterà di tempi più lunghi per essiccare e dar luogo alla reazione completa. Prima del pretrattamento bisognerà verificare che la superficie sia esente da ruggine e perfettamente pulita.

**Pretrattamento con wash primer** - Per wash primer si intende una composizione protettiva che formerà sulla superficie metallica un complesso costituito da una pellicola inorganica e/o organica derivante da una serie di reazioni tra i componenti essenziali del wash primer e cioè acido fosforico, pigmenti da cromati inorganici e resina polivinilbutirralica.

La pellicola inorganica risulterà dalla reazione tra metallo e componenti solubili del wash primer e dovrà depositarsi a contatto del metallo, mentre la pellicola organica si depositerà sulla prima per evaporazione del solvente. Il sistema dovrà possedere le seguenti proprietà: prevenire o ritardare la corrosione del metallo; agganciarsi saldamente all'acciaio permettendo l'adesione e l'integrità dei successivi cieli di rivestimento; permettere una protezione





## COMUNE DI GENOVA

temporanea fino a quando non saranno applicate le pitture anticorrosive e le mani di finitura. Sarà ammesso l'uso di wash primer di tipo reattivo o di tipo non reattivo. Il primo sarà a base di pigmento terossicromato di zinco. Il secondo tipo di pigmento sarà a base di fosfato di cromo; saranno comunque ammessi wash primer contenenti resina fenolica e/o fenossidica. Il tipo di wash primer da utilizzare sarà comunque vincolato dalla sua compatibilità con i cicli di pitturazione protettiva successivi.

In linea di massima sarà richiesta una preparazione preventiva a base di sabbiatura almeno commerciale, in ogni caso sarà necessario che il metallo (anche non sabbiato) sia pulito e sgrassato accuratamente, non presenti tracce di ruggine, vecchie pitturazioni o comunque sostanze estranee. Il wash primer andrà applicato sulle superfici metalliche a spruzzo o a pennello: sarà da preferirsi l'applicazione a pennello in caso di ambiente particolarmente umido. Andrà applicato in un solo strato per uno spessore mediamente compreso tra 8 e 12 micron. Sia la fosfatizzazione a freddo che il wash primer non sono dei fondi veri e propri ma dei pretrattamenti a cui bisognerà far seguire, il più presto possibile, l'applicazione della pittura anticorrosiva che è stata scelta.

Mezzi e tecniche di applicazione dei rivestimenti protettivi - La scelta del sistema di applicazione sarà tesa a garantire la correttezza dell'operazione, lo spessore dello strato protettivo in funzione del tipo di intervento e di manufatto su cui andrà ad operare.

Pennello - Salvo casi particolari, la prima mano dovrà essere data a pennello, per ottenere una buona penetrazione della pittura per azione meccanica. I pennelli dovranno essere di ottima marca, fabbricati con setole vulcanizzate o sintetiche, dovranno essere ben imbevuti di pittura, evitando tuttavia che questa giunga alla base delle setole; le pennellate saranno date con pennello inclinato a 45 gradi rispetto alla superficie e i vari strati di pittura saranno applicati incrociati e cioè ognuno in senso normale rispetto al precedente. Ad ogni interruzione del lavoro, i pennelli dovranno essere accuratamente puliti con apposito diluente.

Spruzzo - L'applicazione a spruzzo sarà, in linea di massima, esclusa per la prima mano. Per ottenere una buona pitturazione a spruzzo sarà necessario in primo luogo regolare e mettere a punto l'afflusso dell'aria e della pittura alla pistola, in modo da raggiungere una corretta nebulizzazione della pittura stessa. In tal senso sarà necessaria una giusta scelta della corona per l'aria e dell'ugello spruzzatore, in funzione del tipo di pittura da spruzzare. Inoltre bisognerà ottenere un corretto rapporto tra aria e pittura. In termini operativi sarà necessario che l'ugello della pistola sia tenuto costantemente ad una distanza di circa cm 20-25 dalla superficie e che una corretta operazione di spostamento della pistola comporti che lo spruzzo rimanga sempre perpendicolare alla superficie da pitturare. L'attrezzatura consisterà in una pistola a spruzzo, tubi flessibili per il trasporto dell'aria e delle pitture, serbatoio di alimentazione dell'aria compressa, compressore, riduttore di pressioni e filtro per mantenere costantemente la pressione dell'aria e asportarne l'umidità, sostanze grasse e altre impurità. Prima dell'applicazione la pittura dovrà essere accuratamente rimescolata per ottenere una perfetta omogeneizzazione, operazione questa della massima importanza per evitare che le prime mani di pittura risultino ricche di veicolo e povere di pigmento. La diluizione delle pitture dovrà essere fatta con solventi prescritti per ciascuna pittura, per evitare alterazioni delle caratteristiche fisico-chimiche delle stesse. La temperatura ambiente e quella delle superfici da pitturare dovranno stare nei limiti prescritti per ciascuna pittura; lo stato igrometrico ambientale dovrà aggirarsi sui 65-70% di U.R. e non dovrà passare assolutamente l'85%, nel qual caso sarà necessario rimandare l'operazione in giorni con condizioni ambientali ottimali. Le superfici non dovranno assolutamente presentare umidità, ed eventualmente sospendere la pitturazione (esterna) in caso di pioggia. L'opportunità di ultimare il più rapidamente possibile l'applicazione dei vari strati di pittura protettiva, non dovrà far trascurare il fatto che ciascuna mano di pittura dovrà raggiungere un adeguato grado di durezza e di essiccazione prima di applicare la mano successiva. Anche con tempo particolarmente favorevole, il periodo di essiccazione e/o stagionatura non potrà essere inferiore a quella prescritta per il cielo utilizzato.

Rivestimenti protettivi e cicli di pitturazione.

Caratteristiche e composizione dei cicli protettivi.

Le pitture saranno costituite da una parte liquida (veicolo) e da una parte solida (pigmento e riempimento) secondo le seguenti peculiarità. Il veicolo sarà costituito da:

Leganti - Saranno costituiti da oli, resine naturali, sintetiche ed elastomeri.

Plastificanti - Saranno tali da garantire elasticità e flessibilità del film

Solventi e diluenti - Avranno lo scopo di solubilizzare i leganti conferendo alle pitture le caratteristiche ottimali di applicazione: idrocarburi alifatici e/o aromatici, alcoli, esteri, chetoni, ed eventualmente acqua.

Additivi e ausiliari - Impartiranno alla pittura caratteristiche particolari per ottimizzarne le prestazioni:

essiccativi, sospensivi, agenti che favoriscono la bagnabilità del supporto, antiossidante, agenti dilatanti, stabilizzatori di resina, ecc.

Viceversa i pigmenti e riempitivi saranno costituiti da sostanze finemente disperse nel veicolo e si suddividono in:

Attivi - I quali dovranno possedere capacità di bloccare il processo corrosivo attraverso uno dei seguenti meccanismi:





## COMUNE DI GENOVA

protezione catodica conferita da polveri di zinco, piombo, ecc. che si sacrificano a vantaggio del ferro fornendogli una protezione di natura elettrochimica;

azione passivante esercitata da pigmenti a base di fosfati metallici forntenti ioni che reagiscono con il metallo riducendone la tendenza alla corrosione;

azione ossidante esercitata da pigmenti in grado di ossidare ioni ferrosi e ferrici dando luogo a prodotti ossidati a stretto contatto con il supporto (vari tipi di cromati, minio di piombo).

Inerti - Saranno caratterizzati da elevata resistenza chimica e agli agenti atmosferici, riducendo la permeabilità intrinseca del veicolo. I pigmenti inerti comprenderanno ossidi metallici (biossido di titanio, ossido di ferro, ossido di cromo...), sali inorganici, pigmenti organici, nero fumo, grafite, ecc.

Riempitivi - Avranno la funzione di conferire particolari caratteristiche quali flessibilità, aderenza, durezza, resistenza all'abrasione... I riempitivi comprenderanno silicati compressi (mica, talco, caolino, ecc.) ossidi metallici (alluminia e quarzo) carbonati naturali e precipitati, solfati (bariti, ecc.). Le caratteristiche che dovrà avere il ciclo di pitturazione sono così riassunte:

adeguata adesione alla superficie da proteggere;

buon potere anticorrosivo;

limitata porosità e ridotta permeabilità ai gas e ai liquidi;

resistenza nel tempo agli agenti atmosferici e chimici.

Un ciclo di pitturazione dovrà essere costituito da:

uno o due strati di fondo con funzione di antiruggine e per il saldo ancoraggio sia alla superficie da rivestire sia agli strati successivi;

un eventuale strato intermedio con funzione di collegamento fra strato di fondo e i successivi di copertura;

uno o più strati di copertura o finitura con funzione protettiva nei confronti delle azioni esterne in relazione alle condizioni di esercizio.

Poiché ogni rivestimento è comunque permeabile all'aria e agli eventuali aggressivi chimici in ragione inversa al suo spessore, sarà necessario garantire lo spessore minimo per il cielo utilizzato.

Il primo strato protettivo sarà un fondo di antiruggine che dovrà soddisfare alle seguenti caratteristiche generali: adesione, bagnabilità, potere antiruggine, durabilità, ricopribilità con strati intermedi o di finitura di natura diversa.

Poiché il fondo antiruggine è la base sulla quale verranno applicati i successivi strati di pittura, bisognerà seguire una particolare attenzione nella fase di applicazione, in quanto fondi scadenti o inadeguati non possono che dare risultati negativi anche con finiture di buona qualità.

La scelta del tipo di fondo antiruggine dovrà tenere conto delle future condizioni dell'ambiente circostante il manufatto e in particolare della sua eventuale esposizione agli agenti atmosferici. In base al tipo di esposizione agli agenti chimici ed atmosferici, sarà successivamente effettuata la scelta delle pitture di finitura che dovranno essere compatibili con il fondo applicato. Sarà comunque necessario tenere conto dei seguenti fattori: tempo di essiccazione del fondo, resistenza agli agenti esterni. È inoltre molto importante che i fondi di antiruggine siano scelti in funzione al tipo di pulizia alla quale è stata assoggettata la superficie e in ogni caso lo strato di fondo dovrà essere applicato nella stessa giornata nella quale viene effettuata la preparazione della superficie.

Sistemi all'olio di lino:

- temperatura d'esercizio, non superiore a 90°C;

- resistenza all'abrasione, scarsa, non consigliata per superfici soggette a transito, pulviscolo, azioni di contatto;

- tenacità, flessibilità, durezza, inizialmente scarsa, aumenta per ossidazione nel tempo;

- adesione, aderisce durevolmente all'acciaio, inadatto per acciaio zincato;

- ritenzione della brillantezza, eccellente e permanente;

- compatibilità con altri cicli, applicabile su pellicole preesistenti di natura alchidica e all'olio; volendo sovrapporre altri cicli (clorocaucciù, alchidici particolari, ecc.) sarà necessario saggiare preventivamente il film sottostante per osservare eventuali incompatibilità; sconsigliati i sistemi vinilici, epossidici, poliuretanicici su fondi e antiruggine all'olio;

- invecchiamento e idoneità all'esposizione esterna, soddisfacente nel tempo;

- possibilità di manutenzione, i cicli sono facilmente rinfrescabili con applicazione di uno o più strati di pittura.

Dati di applicazione dei sistemi all'olio di lino:

- preparazione della superficie, dovrà essere curata come precisato ai paragrafi relativi;

- mezzi di applicazione, pennello, spruzzo; l'uso del pennello è raccomandato per strati di antiruggine;

- tempo di lavorabilità, non sono richieste particolari precauzioni;

- composizione del ciclo protettivo, due strati di antiruggine, uno strato di copertura e uno di finitura;

- numeri di strati, spessore del film, essiccazione, sono necessarie quattro mani, intervallate di almeno 24 ore tra di loro;





## COMUNE DI GENOVA

spessore finale 120-150 micron (30-35 micron per strato);

- temperatura e condizioni di applicazione, non si dovrà operare con temperatura sotto i 5°C e su fondo umido.

Sistemi al clorocaucciù:

- temperatura d'esercizio, limitata a 50-60°C;

- resistenza all'abrasione, il sistema di clorocaucciù sarà idoneo all'impiego per rivestimenti soggetti a pulviscolo abrasivo, al calpestio ecc.;

- tenacità, flessibilità, durezza, regolabili in una gamma assai estesa di formulazioni possibili a seconda delle necessità di impiego;

- adesione, eccellente adesione all'acciaio, è sconsigliata su acciaio zincato;

- ritenzione di brillantezza, le pitture al clorocaucciù danno pellicole satinata o moderatamente lucide; la ritenzione di brillantezza è nel tempo buona, la pellicola facilita la rimozione di sostanze estranee depositatesi sul film;

- resistenza chimica ed alla corrosione, offre eccellenti prestazioni per rivestimenti protettivi anticorrosivi anche in presenza di aggressivi chimici;

- ricopribilità con altri cicli di pitturazione, i prodotti al clorocaucciù vengono applicati in ciclo omogeneo;

- invecchiamento e idoneità all'esposizione esterna, i sistemi sono idonei per applicazione esterna, presentano buona stabilità all'azione degli agenti atmosferici anche in presenza di gas o vapori corrosivi,

debole è la resistenza ai raggi UV;

- possibilità di manutenzione, i sistemi al clorocaucciù sono facilmente ritoccabili per la normale manutenzione.

Dati di applicazione dei sistemi al clorocaucciù:

- preparazione della superficie, dovrà essere curata come precisato nei paragrafi relativi, sarà comunque indispensabile un'accurata pulizia manuale e/o meccanica ovvero una sabbiatura di tipo commerciale;

- mezzi di applicazione, si raccomanda l'impiego del pennello;

- composizione del ciclo protettivo, consiste in un ciclo applicativo di quattro strati;

- numero degli strati e spessore del film, per un ciclo normale a quattro mani, intervallate di almeno 8 ore una dall'altra, lo spessore finale della pellicola dovrà essere compreso tra 100-130 micron, cioè una media di 25-30 micron per strato, generalmente si applicherà un primo strato di antiruggine con pigmenti inibitori di corrosione, seguito da uno strato intermedio a due strati di finitura;

- essiccazione ed applicazione, l'essiccazione del film di clorocaucciù avviene per evaporazione del solvente e non per ossidazione; si possono così ottenere strati di pittura asciutti al tatto dopo un'ora; è tuttavia buona norma lasciar trascorrere 8-10 ore prima di procedere al maneggio dei pezzi pitturati; bisognerà evitare la pitturazione su superficie umida, in atmosfera piovosa o con temperatura inferiore a 5°C.

Sistemi fenolici:

- temperatura di esercizio, in genere i sistemi oleofenolici e le dispersioni fenoliche possono essere impiegate fino a 120°C, sono possibili modificazioni con resine siliconiche per temperature più elevate;

- resistenza all'abrasione, dipende dalla lunghezza dell'olio ma in genere può considerarsi buona;

- tenacità, flessibilità, i valori dipendono dal tipo di pittura oleofenolica, pur considerandosi generalmente buoni, per le dispersioni fenoliche la flessibilità dipende dai rapporti con i veicoli usati;

- durezza, la durezza delle pitture e delle dispersioni fenoliche è generalmente buona, è legata alla flessibilità poiché ad una minore durezza corrisponde una maggiore flessibilità;

- adesione, l'adesione all'acciaio dipende dal tipo di preparazione della superficie, nonché dal tipo di pittura;

si può comunque definire generalmente ottimo, ciò è particolarmente vero nel caso degli strati di fondo a base di dispersioni fenoliche che aderiscono anche in casi critici;

- ritenzione alla brillantezza, nei sistemi oleofenolici è generalmente buona;

- resistenza chimica e alla corrosione, la resistenza dei sistemi oleofenolici e a base di dispersioni fenoliche è generalmente ottima sia in atmosfera normale sia ad elevata umidità; la resistenza chimica delle pitture oleofenoliche dipende dalla loro formulazione e si può mediamente definire buona;

- compatibilità con altri cicli, i sistemi oleofenolici possono essere applicati su wash primer, sistemi alchidici, clorocaucciù, all'olio; a loro volta possono essere rivestiti con sistemi alchidici, bitumosi, all'olio, vinilici, hanno una buona facilità di manutenzione in quanto successive applicazioni di pitture analoghe aderiscono in modo soddisfacente alle precedenti, purché queste non siano ossidate.

Dati di applicazione dei sistemi fenolici:

- preparazione della superficie, si ottengono ottimi risultati anche con la semplice sabbiatura commerciale;

è possibile ottenere risultati anche su superfici rugginose impiegando strati di fondo a lenta essiccazione;

la possibilità di impiego anche su acciaio con imperfetta preparazione rappresenta un vantaggio dei fondi oleofenolici;

- mezzi di applicazione, a pennello e a spruzzo;

- composizione del ciclo protettivo, generalmente si compone di quattro strati così formulati:





## COMUNE DI GENOVA

uno strato di fondo a base di pigmenti anticorrosivi (diversamente formulato a seconda della preparazione del metallo ovvero se applicativo su wash primer);

un secondo strato di fondo o intermedio;

uno strato di copertura o di finitura; uno strato finale di finitura;

- le pitture a base di dispersioni fenoliche sono invece soprattutto usate per strati di fondo di cicli misti;

numero di strati e spessore del film, nel caso di sistemi oleofenolici a quattro strati si prevederà uno spessore di 100-150 micron;

- tempo di essiccazione, le pitture oleofenoliche essiccano in 4-24 ore, l'essiccazione avviene per rilascio del solvente e ossidazione dello strato ottenuto; le pitture a base di dispersione fenoliche possono essiccare anche in 5 minuti.

Sistemi epossidici.

Tipi di pitture disponibili:

- pitture a base di resine epossidiche liquide, sistemi senza solventi;

- pitture a base di resine epossidiche solide, sistema epossidico a solventi;

- pitture a base di resine epossidiche novolacche;

- pitture a base di resine epossidiche solide e altre resine, sistemi modificati (epossi-catrame, epossi-vinilico, epossi-fenolico, epossi-siliconico, epossi-uretanico ecc.);

- altre pitture, fondi universali a base di pitture epossidiche ricche di zinco.

Caratteristiche dei rivestimenti applicati:

- temperatura di esercizio, i normali rivestimenti epossidici possono sopportare temperature d'esercizio che vanno da -70 °C a +100 °C;

- resistenza all'abrasione e all'impatto, a causa della loro durezza ed elasticità i sistemi epossidici presentano un'eccellente resistenza ad abrasione e impatto;

- tenacità e flessibilità, i rivestimenti epossidici si distinguono per la loro elevata tenacità; debitamente formulati presentano una buona flessibilità;

- durezza, la durezza è da considerarsi generalmente assai elevata;

- adesione, i rivestimenti epossidici presentano ottima capacità di aderire ai più svariati supporti;

- resistenza chimica e alla corrosione, debole resistenza allo sfarinamento, per effetto degli agenti atmosferici e raggi solari;

- ritenzione alla brillantezza, ottima per applicazioni all'interno; all'esterno tende ad uno sfarinamento superficiale che fa perdere brillantezza;

- compatibilità con altri cicli, sopra un fondo epossidico possono essere applicati diversi prodotti; ciò permette di sfruttare l'eccezionale capacità di adesione di un fondo epossidico anche nel caso di ciclo di finitura a base di altre resine;

- invecchiamento e idoneità all'esposizione esterna, l'invecchiamento dei rivestimenti epossidici è molto contenuto e risulta idoneo all'esposizione nelle più disparate atmosfere, con limiti di una bassa resistenza ai raggi UV;

- possibilità di manutenzione, la manutenzione di rivestimenti epossidici a solventi o quelli modificati con resine viniliche, è possibile senza difficoltà.

Dati di applicazione dei sistemi epossidici:

- preparazione della superficie, si prescriverà la sabbiatura a metallo bianco ovvero una pulizia manuale che garantisca risultati analoghi;

- mezzi di applicazione, a pennello, a spruzzo;

- composizione del ciclo protettivo, per i sistemi senza solvente si applicheranno due mani di rivestimento;

per i sistemi con solventi si applicherà uno strato di fondo, un eventuale strato intermedio, due strati di finitura;

- numero di strati e spessore dei film, per i sistemi in solvente si applicheranno tre o quattro strati per uno spessore di 120-150 micron, per il sistema senza solventi basteranno due strati con uno spessore complessivo dei film di 300-400 micron;

- tempo di essiccazione e temperatura di applicazione, a temperatura ambiente l'indurimento avverrà in quattro-dodici ore per i sistemi con solvente ed in una-ventiquattro ore per i sistemi senza solvente; la durezza continua ad aumentare nel tempo e il massimo di resistenza chimica si otterrà dopo una settimana.

Sistemi vinilici:

- temperatura di esercizio, i rivestimenti vinilici sono limitati a temperature d'esercizio di 65°C;

- resistenza all'abrasione e all'impatto, buona;

- tenacità e flessibilità, ottima;

- durezza, i rivestimenti vinilici presentano una buona durezza;

- adesione, le pitture viniliche a base di copolimeri non hanno buona capacità di adesione, per superare queste difficoltà andranno usati wash primer, pitture di fondo speciali (zincati a freddo ecc.);





## COMUNE DI GENOVA

- ritenzione di brillantezza, sebbene la brillantezza delle pitture viniliche sia inferiore alle altre, la loro ritenzione è eccezionale;
- resistenza chimica e alla corrosione, le pitture viniliche nelle normali condizioni di esercizio hanno una eccellente resistenza ad acidi inorganici, organici e ai gas; ottima la resistenza agli alcali, soluzioni saline, alcoli e acqua; presentano una buona resistenza a lunghe esposizioni esterne e alle intemperie e atmosfere molto aggressive;
- compatibilità con altri cicli, la compatibilità degli strati vinilici con altri è uno dei maggiori vantaggi delle pitture viniliche quando impiegate come rivestimenti di manutenzione; la maggior parte di pitture intermedie e di finitura a basi viniliche aderiscono infatti tenacemente alle mani viniliche precedentemente applicate; saranno comunque richieste pitture viniliche opportunamente formulate nel caso in cui il primo strato sia del tipo wash primer o nel caso di fondi realizzati con resine non viniliche ovvero con strati di fondo fenolici, alchidici, epossidici, zincati a freddo, pitture viniliche modificate;
- invecchiamento ed idoneità all'esposizione esterna, i rivestimenti vinilici sono tra i migliori per quanto riguarda resistenza all'invecchiamento, raggi ultravioletti ed esposizione esterna in genere, e sono tra i più indicati per applicazione a lunghissima durata all'esterno, anche in atmosfere aggressive;
- possibilità di manutenzione, uno dei vantaggi del sistema vinilico è rappresentato dalla sua facilità e sicurezza di manutenzione.

### Dati di applicazione dei sistemi vinilici:

- preparazione della superficie, sarà richiesta una preparazione particolarmente accurata sia di tipo manuale sia meccanico ovvero una sabbiatura al metallo bianco o quasi bianco o anche commerciale, la sabbiatura eliminerà uno degli svantaggi delle pitture viniliche: la penetrazione della corrosione sotto la pittura dalle zone non pitturate (corrosione sottopellicolare) e aumenterà il grado di aggancio del fondo usato nel ciclo vinilico; nei casi critici in presenza di alta umidità e/o atmosfera aggressiva oltre allo strato di fondo anche il secondo strato dovrà essere applicato il giorno di preparazione della superficie, specialmente se si è usato il wash primer;
- pezzi di applicazione, a spruzzo e a pennello;
- composizione del ciclo protettivo, il ciclo vinilico potrà essere così composto:  
uno strato di fondo tipo wash primer o vinilico o di altra natura (zincati a freddo, fenoliche, epossidiche, ecc.);  
due o più strati intermedi o di collegamento vinilici o vinilici modificati applicati a spruzzo;  
due o più strati di finitura a spruzzo fino a raggiungere lo spessore desiderato;
- numero degli strati e spessore del film, sono generalmente richiesti spessori del film secco di almeno 150-200 micron, con metodi di applicazione a spruzzo, cioè si ottiene con circa cinque-sei passate da 25-30 micron ciascuna; con applicazione a pennello il numero degli strati potrà essere ridotto a tre a parità di spessore;
- tempo di essiccazione e temperature di applicazione, non esistono particolari indicazioni circa le temperature di applicazione dovendo essiccare per semplice evaporazione del solvente; in normali condizioni atmosferiche lo strato di fondo, se di tipo wash primer, può essere ricoperto dopo 45-60 minuti, per altri fondi si richiederà un tempo superiore di essiccazione; fra due eventuali strati intermedi di pittura vinilica sarà richiesto un tempo di attesa di 2 ore. Le finiture viniliche resisteranno all'umidità ed ai vapori chimici già dopo 1-2 ore dall'applicazione; sarà tuttavia consigliabile aspettare 24 ore prima dell'utilizzazione del manufatto in ferro.

### Sistemi poliuretanic.

#### Tipi di pitture disponibili:

- pitture poliuretaniche a due componenti, la cui base potrà essere costituita da resine poliesteri, epossidiche ad alto peso molecolare, alchidiche particolari; sarà da preferirsi un agente indurente a base alifatica o alifatico-aromatica per garantire una migliore resistenza ai raggi UV;
- pitture poliuretaniche monocomponenti, oli poliuretanic, derivati da oli vegetali e isocianati;
- sistemi modificati, con catrame di carbon fossile, con resine fenoliche, con resine viniliche, acriliche, nitrocellulosiche.

#### Caratteristiche dei rivestimenti applicati:

- temperatura di esercizio, la resistenza al calore è limitata a 100-120° C, comunque a temperature superiori a 100°C si verificano notevoli ingiallimenti dei film;
- resistenza all'abrasione, le pellicole poliuretaniche presentano eccezionali doti di resistenza all'abrasione accoppiate a grande resistenza chimica;
- tenacità, flessibilità, durezza, queste caratteristiche variano in una gamma molto ampia per la versatilità del sistema; adesione, è generalmente ottima con pretrattamenti opportuni;
- ritenzione di brillantezza, buona e per pitture con indurenti alifatici superiore a quella di altri cicli;
- resistenza chimica e alla corrosione, il ciclo presenta altissime proprietà di resistenza agli attacchi di sostanze chimiche, solventi, oli, grassi, alcuni prodotti alimentari, acqua salata ecc.;





## COMUNE DI GENOVA

- compatibilità con altri cicli di pitturazione, il sistema poliuretano costituisce un ciclo a se stante, è però possibile usufruire di alcuni specifici fondi di altra natura;
- invecchiamento ed idoneità all'esposizione esterna, presenta un ottimo comportamento all'invecchiamento in quanto possiede un'elevata resistenza all'ossidazione naturale e alla degradazione; il film, pur perdendo parte della brillantezza iniziale, si manterrà inalterato nelle sue caratteristiche protettive per molto tempo;
- possibilità di manutenzione, questo ciclo può presentare problemi di manutenzione, quando si vogliono applicare strati di ripresa data la grande durezza della pellicola e l'inerzia nei confronti di solventi.

Dati di applicazione dei sistemi poliuretano:

- preparazione della superficie, sarà richiesta una superficie particolarmente curata del tipo sabbiato con grado commerciale; potrà essere richiesto il pretrattamento con wash primer seguito da un primo strato di antiruggine poliuretano e quindi da strati intermedi e di finitura; la preparazione con pulizia meccanica o manuale dovrà essere particolarmente accurata;

- mezzi di applicazione, a spruzzo o a pennello;

- composizione del ciclo protettivo, il sistema si compone generalmente di 4-5 strati opportunamente intervallati nell'applicazione da almeno 12-24 ore l'uno dall'altro;

- numero di strati e spessore del film, il trattamento comprenderà le seguenti fasi:

pretrattamento con applicazione di wash primer;

uno strato di fondo antiruggine;

uno o due strati intermedi;

due strati di finitura; questi quattro o cinque strati generano uno spessore complessivo di 120-150 micron;

- essiccazione e temperatura di applicazione, l'indurimento avviene in circa 24 ore a 25°C, pertanto i vari strati devono essere sovrapposti ad intervalli di tempo collegati a quelli di indurimento stabiliti dal fabbricante; occorrerà evitare la pitturazione in ambiente ad elevata umidità e su fondi umidi;

- condizione di applicazione, sono da evitare temperature inferiori a 1°C e valori di umidità elevati.

Cicli di pitturazione eterogenei.

I fondi antiruggine per i cicli eterogenei si ripartiranno in due gruppi:

fondi antiruggine a base di olio di lino, clorocaucciù, alchidica, fenolica, epossidica, vinilica, per le loro caratteristiche (adesione, essiccazione, resistenza chimica, modalità di applicazione) si rimanda per ognuno alla descrizione del rispettivo ciclo omogeneo;

zincanti a freddo organici e inorganici, questi primer dovranno dare un film secco contenente una percentuale di zinco compresa tra l'80 e il 93% in peso e assicurare una duratura protezione di tipo elettrochimica al ferro. I leganti impiegati per la formulazione dei prodotti zincanti saranno:

leganti organici: resine epossidiche, viniliche, alchidiche, fenoliche, poliuretano, siliconiche, ecc.;

leganti inorganici: particolari derivati dal silicio solubili in solvente o in acqua.

Caratteristiche dei rivestimenti a base di zinco:

- temperatura di esercizio, 200-250°C per certi zincanti organici, 400-450°C per quelli inorganici;
- resistenza all'abrasione, generalmente buona, superiore negli zincanti inorganici;
- tenacità e flessibilità, buona tenacità e scarsa flessibilità;
- durezza, buona, migliore nei tipi inorganici;
- adesione, è ottima qualora lo zinco possa arrivare a contatto diretto e intimo con il ferro, sarà pertanto necessaria una preparazione della superficie mediante sabbiatura;
- resistenza chimica e alla corrosione, adatti anche per atmosfere fortemente aggressive;
- ricopribilità con altri prodotti, non possono essere applicati su vecchie pitture, sono invece ricopribili con sistemi tipo clorocaucciù, fenolico, vinilico, epossidico, bituminoso;
- idoneità all'esposizione esterna, presentano buone resistenze agli agenti atmosferici anche fino a 12 mesi in attesa di ricevere gli strati di finitura;
- possibilità di manutenzione, non presenta particolari difficoltà la possibilità di ritocco a distanza di tempo del primer di zinco.

Dati di applicazione dei rivestimenti a base di zinco:

- preparazione della superficie, sarà richiesta una preparazione mediante sabbiatura al metallo quasi bianco;

- mezzi di applicazione, pennello o a spruzzo a bassa pressione;

- spessore degli strati, sarà in funzione delle specifiche condizioni di esercizio in relazione agli strati protettivi di finitura, variando da 35 a 60 micron per gli zincanti organici, tra 70 e 90 micron per gli inorganici, qualora lo zincante sia usato senza finitura lo spessore dovrà essere di 100-130 micron;





## COMUNE DI GENOVA

- tempo di essiccazione e temperatura di applicazione, i tempi di essiccazione variano in funzione del tipo di legante e della composizione del prodotto, le temperature di applicazione dovranno essere comprese tra 5 e 35°C.

Per la scelta ottimale di un ciclo eterogeneo completo e le sue condizioni di applicazione sarà necessario seguire le raccomandazioni del fabbricante di pitture, per evitare eventuali incompatibilità; sarà comunque possibile ricorrere a pitture di natura mista con funzione di collegamento per applicare su uno strato preesistente un altro di natura chimica diversa.

Selezione dei cicli di pitturazione in funzione dei diversi casi di esposizione.

Le indicazioni contenute nel presente paragrafo raccomandano cicli di pitturazione omogenei o eterogenei capaci di offrire un adeguato grado di protezione per i casi più ricorrenti di esposizione delle strutture e/o manufatti d'acciaio per l'intervento di manutenzione di manufatti in ferro della fabbrica, ovvero l'imposizione di un ciclo diverso da quelli indicati nei paragrafi relativi, qualora le particolari condizioni ambientali dovessero richiederlo:

Superfici esposte ad atmosfera rurale (soli agenti atmosferici).

Pulizia manuale:

fondo all'olio di lino, applicazione pennello;  
copertura all'olio di lino, applicazione pennello/spruzzo;  
finitura olio di lino, applicazione pennello/spruzzo;  
spessore 120-140 micron.

Superfici esposte all'atmosfera industriale normale - Ciclo oleofenolico. Ciclo epossidico vinilico eterogeneo.

Pulizia sabbiatura commerciale:

fondo zincante inorganico, applicazione pennello/spruzzo;  
copertura clorocaucciù, applicazione pennello/spruzzo;  
finitura clorocaucciù, applicazione pennello/spruzzo;  
spessore 120-140 micron.

Pulizia sabbiatura commerciale:

fondo epossipoliammidico, applicazione pennello;  
copertura epossidica bi., applicazione pennello/spruzzo;  
finitura epossidica bi., applicazione pennello/spruzzo;  
spessore 120-150 micron.

Superfici esposte all'atmosfera industriale molto aggressiva

Pulizia sabbiatura a metallo quasi bianco:

fondo epossipoliammidico, applicazione pennello/spruzzo;  
copertura poliuretana bi., applicazione pennello/spruzzo;  
spessore 120-150 micron.

Pulizia sabbiatura a metallo quasi bianco:

fondo zincante inorganico applicazione a spruzzo;  
intermedio vinilico applicazione pennello/spruzzo;  
finitura vinilica applicazione spruzzo;  
spessore 200-220 micron.

Pulizia sabbiatura a metallo quasi bianco:

fondo zincante inorganico applicazione a spruzzo;  
copertura epossivinilica applicazione pennello/spruzzo;  
finitura epossivinilica applicazione pennello/spruzzo;  
spessore 250-300 micron.

Superfici esposte in ambienti a permanente elevata umidità - Ciclo vinilico su zincante inorganico:

Pulizia sabbiatura commerciale:

fondo zincante organico, applicazione pennello/spruzzo;  
copertura clorocaucciù, applicazione pennello/spruzzo;  
finitura clorocaucciù, applicazione pennello/spruzzo;  
spessore 120-140 micron.

### Art 39 – Solai

1. Tutti i solai realizzati in cemento armato o cemento armato precompresso (c.a. o c.a.p.) o misti in c.a. e c.a.p. e blocchi in laterizio od in altri materiali o formati dall'associazione di elementi prefabbricati, dovranno essere conformi alla normativa vigente, alle relative norme tecniche emanate per la progettazione e l'esecuzione di tali opere ed alle prescrizioni specifiche.





## COMUNE DI GENOVA

2. Per quanto riguarda l'impiego di laterizi per i solai dovranno rispettare le norme di accettazione e di resistenza di cui alla Legge 5 novembre 1971 n. 1086 integrata con D.M. 14 febbraio 1992 e D.M. 09 gennaio 1996 e successive modificazioni ed integrazioni.

3. Tipi di solai.

a) Solaio in c.a. - Il solaio misto in c.a. e laterizi gettato in opera dovrà essere realizzato con pignatte di qualsiasi tipo interposte a nervature parallele in conglomerato cementizio realizzate in modo conforme alla normativa vigente ed ai sovraccarichi previsti. A tale struttura dovrà essere sovrapposta una soletta in conglomerato cementizio armato e la posa in opera del solaio dovrà includere anche l'eventuale formazione di nervature di ripartizione e travetti per il sostegno di tramezzi sovrastanti compresa la fascia perimetrale piena di irrigidimento.

Il montaggio del solaio dovrà comprendere la predisposizione delle casseforme, delle armature provvisorie e di sostegno, dei ponteggi e strutture di protezione, il successivo disarmo e le campionature e prove statiche richieste.

Nel caso di locali di abitazione è obbligatoria la realizzazione di un solaio per il primo livello a partire dal terreno di fondazione che dovrà essere eseguito con le stesse modalità dei solai intermedi e sarà distaccato dal terreno di almeno cm 50.

b) Solaio con travetti prefabbricati. - Il solaio piano in c.a. e laterizi realizzato in travetti prefabbricati dovrà essere conforme a tutte le caratteristiche tecnico-realizzative indicate per il solaio gettato in opera e sarà costituito da travetti in tutto o parte prefabbricati in sostituzione di quelli tradizionali.

Tali travetti dovranno essere dotati di relativi certificati di collaudo predisposti dalle case costruttrici e, nel caso di parziale prefabbricazione, saranno integrati con armature aggiuntive prescritte dagli elaborati esecutivi.

La soletta superiore verrà gettata in opera dopo il completamento del montaggio del solaio e la predisposizione dell'armatura richiesta.

Il montaggio del solaio includerà la predisposizione delle armature provvisorie e di sostegno dei ponteggi e strutture di protezione, anche per il successivo disarmo e le campionature e prove statiche richieste.

c) Solaio piano in pannelli prefabbricati. - Il solaio in pannelli verrà realizzato con pannelli prefabbricati fuori opera e montati successivamente in cantiere nelle posizioni e quantità previste secondo i requisiti stabiliti dalle specifiche tecniche. I pannelli e le loro modalità di realizzazione dovranno essere conformi alla normativa vigente inclusa la relativa certificazione sulle caratteristiche dei materiali impiegati e del pannello nella sua completezza. Il montaggio includerà la predisposizione delle armature provvisorie e di sostegno, dei ponteggi e strutture di protezione anche per il successivo disarmo e le campionature e prove statiche richieste.

Nel caso di pannelli destinati a getti integrativi si dovranno predisporre le pignatte o gli alleggerimenti prescritti solo dopo aver completato le operazioni di puntellatura; nel caso di pannelli completi si dovrà procedere alla loro messa in opera secondo le indicazioni dei disegni esecutivi.

d) Solai in getto pieno in c.a. o in c.a.p. - Per questo tipo di solai si applicano le prescrizioni riportate nella normativa vigente e in particolare, nelle norme tecniche per l'esecuzione delle opere in c.a. normale e precompresso aggiornate periodicamente.

e) Solai misti in c.a. e c.a.p. e blocchi forati in laterizio o altri materiali. - I blocchi in laterizio potranno essere di solo alleggerimento od avere funzione statica in collaborazione con il conglomerato. Per entrambi i casi il profilo dei blocchi, delimitanti la nervatura di conglomerato da gettare, non dovrà ostacolare il deflusso del calcestruzzo o ridurre la sezione prevista per le nervature.

Nel caso dei blocchi con funzione collaborante, si dovrà assicurare la continuità nella trasmissione degli sforzi fra i vari elementi; le eventuali solette di completamento dovranno realizzare la totale solidarizzazione delle varie parti.

Nel caso di blocchi in materiali diversi dal laterizio (argilla espansa, materie plastiche, ecc.), questi dovranno avere caratteristiche rispondenti ai requisiti richiesti sia nel caso di impiego come blocchi collaboranti che come parti non collaboranti alla struttura. Per tali materiali, salvo altre prescrizioni, si applicheranno le specifiche già indicate.

f) Solai con elementi prefabbricati e getti di completamento. - Oltre ai requisiti suddetti, tali strutture dovranno garantire collegamenti trasversali tra le varie strisce di solaio ed avranno dimensionamenti conformi a quanto fissato dalla normativa vigente; i relativi getti di completamento dovranno avere un'armatura di ripartizione a maglie incrociate.

### Art 40 – Consolidamento di volte, coperture e strutture orizzontali

1. Prima di ogni intervento su volte e archi l'Appaltatore dovrà procedere ad una completa puntellatura delle parti interessate e di tutte le zone strutturalmente contigue soggette alle spinte o controspinte degli elementi in esame. Nel caso di strutture particolarmente lesionate si potrà procedere alla demolizione parziale o totale secondo una metodologia di intervento concordata con il Direttore dei lavori ed in ogni caso lo smontaggio o demolizione di volte in mattoni in foglio, a crociera o a vela dovrà avere inizio dalla chiave della volta e seguire un andamento a spirale;





## COMUNE DI GENOVA

per la demolizione di volte ad arco ribassato e a botte si dovrà procedere per sezioni frontali iniziando dalla chiave verso le imposte.

La ricostruzione delle volte o archi sarà eseguita dopo un'attenta pulizia delle parti su cui intervenire ed utilizzando solo materiali attentamente selezionati quali conci in pietra o mattoni con i giunti disposti nella direzione dei successivi raggi di curvatura dell'intradosso; nelle volte in mattoni i giunti non dovranno mai essere superiori ai 5 mm misurati all'intradosso e 10 mm misurati all'estradosso. Nel caso di volte con raggio ridotto l'Appaltatore dovrà effettuare, prima del montaggio, tutti i tagli necessari per ottenere la forma cuneiforme dei mattoni da montare oppure la preparazione dei mattoni speciali lavorati a raggio.

Si dovrà usare la massima cura nella disposizione dei vari filari di mattoni, nel posizionamento della malta specialmente negli ultimi filari della chiave e nella ricostituzione dell'imposta dell'arco o della volta che andrà collegata adeguatamente al relativo muro di sostegno e dovrà avere una superficie di appoggio minima di cm 20.

2. Solai in latero-cemento. - Una volta consolidata la muratura preesistente si procederà alla realizzazione di un cordolo di cemento armato posizionato sulla testa del muro stesso con ancoraggi costituiti da ferri di armatura piegati e fissati sulla muratura oltre che intorno alla testa delle travi già esistenti o da ripristinare.

3. Sostituzione di parti di solaio in putrelle e laterizi. - Prima dell'inizio di qualsiasi lavorazione dovrà essere eseguita la puntellatura del solaio in putrelle e laterizi su cui effettuare l'intervento di sostituzione di alcune parti compromesse; tutti i puntelli dovranno essere disposti secondo una maglia ortogonale in grado di distribuire il carico, sull'eventuale solaio sottostante, in modo uniforme e graduale. Alla base dei puntelli si dovranno predisporre degli appoggi costituiti da tavole di legno o piastre di metallo, necessarie ad una maggiore distribuzione dei carichi verticali.

A questo punto sarà possibile rimuovere il pavimento ed il relativo sottofondo, rimuovendo i materiali di risulta, fino a raggiungere l'estradosso del solaio con la completa messa a nudo della parte superiore dei laterizi e delle putrelle in ferro che dovranno essere completamente pulite dalla polvere e dai residui di ossidazioni. Tutte le operazioni di pulizia e predisposizione delle opere di ripristino andranno eseguite creando dei passaggi della mano d'opera costituiti da tavolati provvisori disposti sopra le putrelle.

I laterizi danneggiati verranno sostituiti con dei tavelloni incastrati sulle ali inferiori delle putrelle e dei forati alleggeriti o polistirolo disposti sul tavellone fino a raggiungere il livello superiore delle putrelle; successivamente si procederà al posizionamento dell'armatura composta da barre saldate sull'ala superiore delle putrelle o rete elettrosaldata nei diametri fissati dal progetto e con adeguati ancoraggi ai muri perimetrali. Prima del getto di calcestruzzo verrà eseguita un'abbondante bagnatura delle superfici da trattare e sulle quali verrà posta in opera una soletta di ca. 4-5 cm di spessore. L'impasto di calcestruzzo da utilizzare dovrà avere inerti di piccole dimensioni ed un'ottima fluidità raggiunta anche con l'uso di additivi adeguati.

4. Strutture orizzontali in legno. - I lavori di consolidamento di travi e solai in legno dovranno essere preceduti da un'attenta analisi sulle condizioni di conservazione delle strutture stesse e sulla effettiva capacità di tenuta al carico previsto in considerazione dello stato del materiale; in ogni caso per le specifiche più dettagliate sui tipi di interventi sulle strutture in legno si rinvia anche all'articolo sulle opere in legno.

Prima della ricostruzione di un solaio in legno l'Appaltatore dovrà predisporre, anche con la realizzazione di un cordolo in cemento armato, degli appoggi adeguati alle travi in legno da sostituire o per quelle già esistenti; tutti gli appoggi di nuova realizzazione dovranno essere strutturalmente legati alle parti esistenti o tra di loro in modo da garantire una efficace risposta alle sollecitazioni presenti nell'edificio.

L'interasse degli ancoraggi potrà variare in relazione alla consistenza del muro di appoggio, alle dimensioni del solaio ed alla luce libera delle singole travi restando, comunque, di ca. 3 m; le dimensioni dei cordoli in c.a. saranno, per solai di luce comprese tra i 4 e 6 m, di ca. 20x30 cm.

Il cordolo di appoggio del solaio potrà, se necessario, essere ancorato al muro sottostante anche con collegamenti realizzati con fori sulla testa del muro riempiti con calcestruzzo ed armatura di raccordo e relativi ferri di chiamata da collegare a quelli del cordolo stesso.

5. Sostituzione di travi in legno. - Dopo un'attenta valutazione, effettuata dal Direttore dei lavori, delle effettive condizioni di inconsistenza fisica e strutturale di una serie di travi in legno si dovrà procedere ad una completa puntellatura dell'orditura secondaria e del tavolato prima di dare inizio ad ogni altra operazione.

Il posizionamento dei puntelli sul solaio sottostante dovrà essere eseguito in modo da ottenere una massima distribuzione del carico e, se necessario, si dovrà procedere a provvisori rinforzi del solaio stesso; qualora la capacità di tenuta al carico del solaio sottostante non fosse adeguata si dovranno scaricare le puntellature sui muri perimetrali con idonei accorgimenti.

Eseguite queste predisposizioni si rimuoveranno, con immediata sostituzione, una alla volta tutte le travi compromesse in accordo con le indicazioni del Direttore dei lavori ed avendo cura di procedere alla rimozione della trave successiva solo dopo avere sostituito quella precedente. Le nuove travi saranno scelte dello stesso materiale e, compatibilmente con le specifiche strutturali, delle stesse dimensioni di quelle rimosse.





## COMUNE DI GENOVA

6. Sostituzione del tavolato in legno. - La sostituzione del tavolato in legno dovrà essere preceduta da un'attenta valutazione delle effettive condizioni del materiale e delle sue capacità di tenuta strutturale; solo nel caso di constatazione dell'inutilizzabilità degli elementi esistenti si procederà alla loro rimozione.

Prima dello smontaggio dei materiali da sostituire si dovrà valutare la necessità di predisporre una puntellatura di tutta la superficie oppure delle sole travi della struttura fermo restando l'obbligo di creare superfici di lavoro conformi alle norme di sicurezza in tutte le loro parti.

Il nuovo tavolato da installare dovrà essere della stessa essenza di quello esistente, con forme e dimensioni uguali e caratteristiche tecniche conformi a quanto stabilito dalle prescrizioni progettuali per tali elementi e dovrà essere posto in opera previo trattamento impregnante di protezione. Il fissaggio dei vari elementi sarà effettuato con delle chiodature disposte in modo analogo a quelle originarie.

### Art 41 – Murature in genere

1. Le murature dovranno essere progettate, eseguite e collaudate secondo quanto previsto dal D.M. 20 novembre 1987 e successive modifiche ed integrazioni. Nelle costruzioni delle murature in genere verrà curata la perfetta esecuzione degli spigoli, dei livelli di orizzontalità e verticalità, la costruzione di voltine, piattabande ed archi, lasciando tutti i necessari incassi, sfondi, canne e fori:

- per ricevere le travi in genere, le pietre da taglio e quanto altro non messo in opera durante la formazione delle murature;

- per il passaggio dei tubi dei pluviali, dell'acqua potabile, canne di stufa, camini, w.c., orinatoi, lavandini, ecc.

- per gli zoccoli, arpioni di porte e finestre, soglie, inferriate, ringhiere, davanzali ecc.

Quanto detto, in modo che non vi sia mai bisogno di scalpellare i muri già costruiti per praticarvi i fori suddetti.

La costruzione delle murature deve iniziarsi e proseguire uniformemente, assicurando il perfetto collegamento sia con le murature esistenti, sia fra le varie parti di esse, evitando nel corso dei lavori la formazione di strutture eccessivamente emergenti dal resto della costruzione. La muratura procederà a filari allineati, coi piani di posa normali alle superfici viste o come altrimenti venisse prescritto.

All'innesto con muri da costruirsi in tempo successivo dovranno essere lasciate opportuni ammorsamenti in relazione al materiale impiegato.

I lavori di muratura qualunque sia il sistema costruttivo adottato, debbono essere sospesi nei periodi di gelo, nei quali la temperatura si mantenga, per molte ore al disotto di zero gradi centigradi.

Quando il gelo si verifichi solo per alcune ore della notte, le opere di muratura ordinaria possono essere eseguite nelle ore meno fredde del giorno purché, al distacco del lavoro vengano adottati i provvedimenti di uso comune per difendere le murature dal gelo notturno.

Le facce delle murature in malta dovranno essere mantenute bagnate almeno per 15 giorni dalla loro ultimazione od anche più se sarà richiesto dalla Direzione dei lavori.

Sui muri delle costruzioni, nel punto di passaggio fra le fondazioni entro terra e la parte fuori terra, sarà disteso uno strato isolatore di malta cementizia grassa dello spessore di circa 1 cm e da sovrapposizione di due strati di cartone catramato bisabbiato dello spessore, ognuno, non inferiore ai 2 mm. Tanto il primo cartone quanto il secondo dovranno essere abbondantemente spalmati con bitume a caldo. Sullo strato isolatore, così formato, verrà impostata la muratura di elevazione.

In tutti i fabbricati a più piani dovranno eseguirsi ad ogni piano e su tutti i muri portanti cordoli di conglomerato cementizio armati come da Legge 02 febbraio 1974 n. 64 e D.M. 24 gennaio 1986 e successive integrazioni e modifiche.

Tutte le murature dovranno essere realizzate concordemente ai disegni di progetto, eseguite con la massima cura ed in modo uniforme, assicurando il perfetto collegamento in tutte le parti.

La costruzione delle murature dovrà avvenire in modo uniforme, mantenendo bagnate le superfici anche dopo la loro ultimazione.

Saranno, inoltre, eseguiti tutti i cordoli in conglomerato cementizio, e relative armature, richiesti dal progetto o eventualmente prescritti dal Direttore dei lavori.

Tutte le aperture verticali saranno comunque opportunamente rinforzate in rapporto alle sollecitazioni cui verranno sottoposte.

Gli elementi da impiegare nelle murature dovranno avere le seguenti caratteristiche:

– murature portanti: conformi alle prescrizioni del D.M. 20 novembre 1987;

– murature non portanti: conformi alla norma UNI 8942-2.

2. Laterizi. - I laterizi da impiegare per lavori di qualsiasi genere dovranno corrispondere alle norme per l'accettazione di cui al R. D. 16 novembre 1939, n. 2233, D.M. 27 luglio 1985 e D.M. 9 gennaio 1987 n. 58. I laterizi da impiegare





## COMUNE DI GENOVA

per murature portanti dovranno soddisfare i requisiti di cui al D.M. 20 novembre 1987 “norme tecniche per la progettazione, esecuzione, collaudo di edifici in muratura e per il loro consolidamento” ed i controlli saranno conformi al D.M. 14 febbraio 1992 all. 7, nonché delle norme vigenti. Per le varie tipologie di laterizi sarà fatto riferimento alle relative norme UNI specifiche.

3. Murature in mattoni. - I mattoni prima del loro impiego, dovranno essere bagnati fino a saturazione per immersione prolungata e mai per aspersione. Essi dovranno mettersi in opera con le connessure alternate in corsi ben regolati e normali in modo che la malta rifluisca all’intorno e riempia tutte le bucaure per almeno mm 5. I giunti non verranno rabboccati durante la costruzione per dare maggiore presa all’intonaco od alla stuccatura.

Le malte da impiegare per l’esecuzione di queste murature dovranno essere passate al setaccio per evitare che i giunti fra i mattoni riescano superiori al limite di tolleranza fissato.

Le murature di rivestimento saranno fatte a corsi bene allineati e collegati a morsa con la parte interna. Se la muratura dovesse eseguirsi a paramento visto si dovrà avere cura di scegliere per le facce esterne i mattoni di migliore cottura, meglio formati e di colore più uniforme, disponendoli in perfetta regolarità e ricorrenza nelle connessure orizzontali alternando con precisione i giunti verticali.

In questo genere di paramento le connessure di faccia vista non dovranno avere grossezza maggiore di 7 mm e, previa loro raschiatura e pulitura, dovranno essere profilate con malta di cemento, diligentemente compresse e lisciate con apposito ferro, senza sbavature.

Gli archi, le piattabande e volte dovranno essere costituite in modo che i mattoni siano sempre disposti in direzione normale alla curva dell’intradosso tracciata sopra le centinature e le connessure dei giunti non dovranno mai eccedere la larghezza di mm 7 all’intradosso e mm 12 all’estradosso.

4. Muratura in blocchetti di cemento. - I blocchetti verranno posti in opera in strati orizzontali con blocchetti sfalsati, allettati con malta cementizia e giunti di spessore di 5 mm ca.; avranno angoli, incroci e facce esterne perfettamente allineati sia orizzontalmente che verticalmente.

Nel caso di murature portanti saranno creati idonei pilastri in cemento armato e cordoli di collegamento.

5. Murature di getto in conglomerato cementizio. - Il conglomerato da impiegarsi per qualsiasi lavoro sarà messo in opera appena confezionato e disposto a strati orizzontali di altezza da cm 20 a 30, su tutta l’estensione della parte di opera che si esegue ad un tempo.

Quando il conglomerato sia da collocare in opera entro cavi molto incassati od a pozzo, esso dovrà essere calato nello scavo mediante secchi e ribaltamento.

Solo nel caso di scavi molto larghi la Direzione dei lavori potrà consentire che il conglomerato venga gettato liberamente, nel qual caso prima del livellamento e della battitura deve, per ogni strato di cm 30 d’altezza, essere ripreso dal fondo e rimpastato per rendere uniforme la miscela dei componenti.

6. Muratura in blocchetti di calcestruzzo cellulare espanso e autoclavato. - La realizzazione di questo tipo di muratura avverrà posizionando i blocchetti in strati orizzontali ed in modo sfalsato, posti in opera con specifica malta preconfezionata.

I giunti creati avranno uno spessore massimo di circa 5 mm; gli angoli, gli incroci e le facce esterne saranno perfettamente allineate sia orizzontalmente sia verticalmente. L’altezza massima della parete realizzata sarà strettamente collegata allo spessore dei blocchetti utilizzati.

Nel caso di murature portanti o in caso di necessità, saranno creati idonei pilastri in cemento armato, architravi e cordoli di collegamento.

La muratura portante dovrà possedere le caratteristiche di resistenza a compressione in conformità di quanto previsto dal D.M. 20 novembre 1987.

### Art 42 – Conservazione e consolidamento delle murature

1. I lavori di conservazione delle murature sono quelli rivolti alla conservazione integrale del manufatto originario evitando interventi di sostituzioni, rifacimenti o ricostruzioni. Tali operazioni dovranno quindi essere eseguite, dopo avere effettuato le eventuali analisi necessarie ad individuare le caratteristiche dei materiali presenti, ricorrendo il più possibile a materiali e tecniche compatibili con quelli da conservare.

2. Stilatura dei giunti. - La prima operazione sarà quella di analisi ed individuazione dei vari componenti delle malte e delle murature da trattare per passare poi alla preparazione di malte compatibili da porre in opera. Prima dell’applicazione degli impasti così preparati si dovranno rimuovere tutte le parti in via di distacco o asportabili con facilità delle stilature preesistenti passando, quindi, alla nuova stilatura dei giunti con le malte confezionate come descritto.

Oltre alla rimozione delle parti mobili, utilizzando anche scalpelli e utensili di questo tipo, le superfici da trattare dovranno essere pulite meccanicamente o con acqua deionizzata passando ad una prima stilatura dei giunti con una





## COMUNE DI GENOVA

malta di calce idraulica e sabbia vagliata (rapporto legante-inerte 1:2) applicata con spatole di piccole dimensioni per non danneggiare le superfici che non necessitano del trattamento e che potranno essere protette nei modi più adeguati. La stirlatura di finitura dovrà essere effettuata con grassello di calce e sabbia vagliata con un rapporto legante inerti di 1:3; la pulizia finale e la regolarizzazione saranno effettuate con un passaggio di spugna imbevuta di acqua deionizzata.

3. Parziale ripristino di murature. - Qualora sia necessario intervenire su pareti in muratura solo parzialmente danneggiate le opere di rifacitura interesseranno soltanto le parti staticamente compromesse. Gli interventi andranno eseguiti per zone limitate ed alternate con parti di muratura in buone condizioni per non alterare eccessivamente l'equilibrio statico della struttura.

Le prime opere riguarderanno la demolizione controllata di una delle zone da rimuovere; una volta rimosso il materiale di risulta si procederà alla ricostituzione della muratura con mattoni pieni e malta grassa di cemento avendo cura di procedere ad un efficace ammorsamento delle parti di ripristino in quelle esistenti. Ultimato questo tipo di lavori si procederà, dopo 2-3 giorni di maturazione della malta, al riempimento fino a rifiuto di tutti gli spazi di contatto tra vecchia e nuova muratura.

4. Interventi di protezione su murature esposte. - Su parti di muratura o superfici esterne particolarmente soggette ad usura da agenti atmosferici si dovrà intervenire con opere di protezione da realizzare con strati di malta disposti sulle teste dei mattoni interessati a totale o parziale copertura delle superfici esposte. Tali interventi dovranno comunque raccordarsi in modo adeguato con la struttura preesistente senza creare differenze di spessori, incongruenze nell'uso dei materiali e difformità non compatibili con le caratteristiche dell'insieme della struttura.

La migliore rispondenza alle necessità di durata e resistenza di questi interventi protettivi potrà essere ottenuta con l'impiego di additivi appropriati alle diverse situazioni e che andranno aggiunti negli impasti delle malte da utilizzare.

5. Consolidamento di murature con iniezioni di miscele. - I lavori dovranno essere preceduti da una serie di analisi necessarie a stabilire la composizione chimico-fisica delle murature stesse e dei vari componenti (blocchi, mattoni, pietre e malte) oltre alla localizzazione dei vuoti eventualmente presenti ed alla definizione della loro entità.

Le opere avranno inizio con la realizzazione dei fori sulle murature che, nel caso di spessori inferiori ai cm 70, verranno praticati su una sola parte della muratura; per spessori superiori si dovranno eseguire fori su entrambe le facce del muro da consolidare. I fori saranno effettuati con delle carotatrici, dovranno avere un diametro di ca. 30-50 mm e verranno realizzati in quantità di 3 ogni metro quadro per una profondità pari ad almeno la metà dello spessore del muro (2/3 nel caso di spessori superiori ai 70 cm).

I fori dovranno essere realizzati con perforazioni inclinate verso il basso fino ad un massimo di 45° per favorire una migliore distribuzione della miscela.

La miscela da iniettare sarà di tipo cementizio o epossidico, verrà immessa nei fori a pressione variabile ed avrà una composizione formulata in funzione delle condizioni dei materiali e delle specifiche condizioni della muratura.

Le iniezioni dovranno essere eseguite a bassa pressione e con strumenti di lettura dei valori di esercizio per poter verificare costantemente la correttezza delle varie operazioni. All'indurimento della miscela gli ugelli andranno rimossi ed il vuoto creato dalla loro rimozione dovrà essere riempito con lo stesso tipo di malta utilizzato per le iniezioni.

Le iniezioni andranno praticate partendo sempre dai livelli inferiori e, nel caso di edifici multipiano, dai piani più bassi.

6. Consolidamento con iniezioni armate. - Nel caso di murature con dissesti tali da rendere necessarie delle opere di rinforzo per contrastare, oltre alle sollecitazioni di compressione anche quelle di trazione, si dovrà ricorrere ad iniezioni di cemento con relativa armatura (barre in acciaio ad aderenza migliorata, piastre, tiranti bullonati, trefoli di acciaio ecc.).

7. Consolidamento con contropareti in cls. - Questo tipo di intervento dovrà essere utilizzato solo nei casi di pareti irrimediabilmente compromesse ma soggette ad essere conservate per motivi di vario ordine.

In questo caso si procederà con la pulizia di tutte le superfici esposte delle pareti e con la rimozione di eventuali intonaci o rivestimenti presenti, effettuando anche rimozioni parziali di parti di murature particolarmente compromesse. In seguito dovranno essere realizzati dei fori passanti disposti obliquamente e nella quantità di ca. 5 per metro quadrato al cui interno verranno fissate delle barre di acciaio sporgenti per almeno 20 cm dal filo esterno della muratura. Tali barre saranno collegate a delle reti elettrosaldate da applicare sulle due superfici esterne della muratura con le prescrizioni fissate dal progetto o fornite dal Direttore dei lavori. Una volta completata l'armatura, bagnate le superfici ed, eventualmente, posizionate le casseforme si applicherà la malta a spruzzo (per spessori finali non superiori a 3 cm), manualmente (per strati intorno ai 5 cm) ed in getto con casseforme (per spessori intorno ai 10 cm).

8. Consolidamento con tiranti metallici. - Per lesioni di una certa entità che interessino non soltanto singole parti di muratura ma interi elementi, tra loro correlati, si dovranno utilizzare dei tiranti metallici fissati alle estremità con delle





## COMUNE DI GENOVA

piastre metalliche. La funzione di questi tiranti è, oltre alla creazione di un sistema strutturale più rigido, anche la migliore distribuzione dei carichi presenti sui vari elementi.

### Art 43 – Intonaci

1. Esecuzione di intonaci. - L'esecuzione degli intonaci, interni od esterni dovrà essere effettuata dopo un'adeguata stagionatura (50-60 giorni) delle malte di allettamento delle murature sulle quali verranno applicati. Le superfici saranno accuratamente preparate, pulite e bagnate.

Per le strutture vecchie non intonacate si dovrà procedere al distacco di tutti gli elementi non solidali con le murature, alla bonifica delle superfici ed alla lavatura.

Per le strutture già intonacate si procederà all'esportazione dei tratti di intonaco non aderenti o compromessi, alla scalpellatura delle superfici ed alla lavatura. L'esecuzione degli intonaci dovrà essere protetta dagli agenti atmosferici; lo strato finale non dovrà presentare crepature, irregolarità negli spigoli, mancati allineamenti o altri difetti. Le superfici dovranno essere perfettamente piane con ondulazioni inferiori all'uno per mille e spessore di almeno 15 mm. La messa in opera dello strato di intonaco finale sarà, comunque, preceduta dall'applicazione, sulle murature interessate di uno strato di intonaco grezzo al quale verrà sovrapposto il tipo di intonaco (intonaco civile, a stucco, plastico, ecc.) indicato dalle prescrizioni per la finitura.

2. Interventi di consolidamento degli intonaci. - Nei casi di deterioramento dell'intonaco e del conseguente distacco dal supporto murario (che può avvenire per condizioni atmosferiche, esecuzioni delle malte, ecc.) dovranno essere chiaramente individuate le cause prima di procedere ai lavori di ripristino previsti dal progetto effettuando anche, se necessario, dei saggi sotto il controllo del Direttore dei lavori.

I distacchi e il deterioramento dell'intonaco danno origine ad una serie di conseguenze che dovranno essere risolte in funzione del tipo di supporto e della possibilità di effettuare lavori di rimozione totale o di restauro conservativo.

Nel caso in cui si intenda procedere con la rimozione totale delle parti distaccate, queste dovranno essere rimosse estendendo questa operazione fino alle zone circostanti saldamente ancorate ed in condizioni tali da poter garantire, nel tempo, la loro adesione al supporto.

Le operazioni di pulizia che dovranno, comunque, precedere gli interventi in tutti e due i casi saranno eseguite con pennelli asciutti, cannule di aspirazione e bagnatura delle parti esposte prima di eseguire i lavori sopra indicati.

I lavori di ripristino o manutenzione nel caso di intonaci correnti, in cui è possibile rimuovere le parti distaccate, saranno eseguiti con la formazione di malte, il più possibile omogenee a quelle preesistenti, che verranno poste in opera anche con l'applicazione di una serie di strati in relazione allo spessore da raggiungere ed avendo cura di non realizzare strati superiori ai 4-5 mm ca. di spessore per applicazione.

L'utilizzo di una colletta di ripristino degli strati mancanti è consentito solo nei casi in cui il livellamento con gli intonaci esistenti in buone condizioni è raggiungibile con spessori ridotti (2-3 mm), ferma restando la verifica delle condizioni del supporto e degli altri strati di intonaco presenti.

Per quanto riguarda gli intonaci di qualità e pregio tali da non consentire la rimozione delle parti distaccate si dovrà procedere con delle iniezioni di soluzioni adesive idonee a tale scopo oppure fissando nuovamente al supporto le parti in via di distacco con delle spennellature di soluzione adesiva, previa pulizia accurata delle zone d'intervento.

3. Stuccature. - Qualora il ripristino degli intonaci preveda degli interventi di stuccatura si procederà nel modo seguente:

1) analisi delle cause che hanno generato i microdistacchi o le fessurazioni su cui si deve intervenire verificando la consistenza superficiale dei fenomeni (che diversamente richiederebbero interventi di natura strutturale);

2) preparazione delle malte da utilizzare che dovranno essere un grassello di calce con inerti di dimensioni variabili per i riempimenti più consistenti ed impasti più fluidi da usare per gli interventi di finitura;

3) utilizzo di malte epossidiche o impasti speciali per le opere di stuccatura di fessurazioni di origine strutturale.

4. Per quanto concerne le varie tipologie di intonaci si farà riferimento agli specifici articoli del Prezziario Regionale Opere Edili dell'Unione Regionale Camere di Commercio della Liguria.

### Art 44 – Pavimenti

1. I materiali per pavimenti e rivestimenti, mattonelle e marmette di cemento, mattonelle greificate, lastre e quadrelli di marmo, mattonelle di asfalto ecc., dovranno corrispondere alle norme di accettazione di cui al R.D. 16 novembre 1939 n. 2234.

La posa in opera dei pavimenti di qualsiasi tipo o genere dovrà essere perfetta in modo da ottenere piani esatti e nel collocamento in opera degli elementi saranno scrupolosamente osservate le disposizioni che, di volta in volta, saranno impartite dalla Direzione dei lavori.





## COMUNE DI GENOVA

I singoli elementi dovranno combaciare esattamente tra di loro, dovranno risultare perfettamente fissati al sottofondo, evitando il verificarsi di minime ineguaglianze tra le connessioni dei diversi elementi a contatto. In corrispondenza delle pareti verticali i pavimenti saranno addentratati per mm 15 nell'intonaco, evitando quindi ogni raccordo o sguscio; questi se prescritti, dovranno soprastando interamente il pavimento e non giammai costituirne l'ancoraggio. I pavimenti dovranno essere consegnati diligentemente finiti, lavorati e puliti senza macchie di sorta.

Resta comunque contrattualmente stabilito che per un periodo di almeno dieci giorni dopo l'ultimazione di ciascun pavimento, l'Appaltatore avrà l'obbligo di impedire, tramite chiusura provvisoria, l'accesso di qualunque persona nei locali, e ciò anche per pavimenti costruiti per altre Ditte. Ad ogni modo ove i pavimenti risultassero in tutto o in parte danneggiati per il passaggio abusivo di persone e per altre cause, l'Appaltatore dovrà a sua cura e spese, ricostruire le parti danneggiate.

La resistenza all'urto dovrà essere, per le mattonelle comuni, non inferiore a 1,96 N/m (0,20 Kg/m) e la resistenza a flessione non inferiore a 2,9 N/mm<sup>2</sup> (30 Kg/cm<sup>2</sup>); per il coefficiente di usura saranno considerati valori diversi che oscillano dai 4 mm, per le mattonelle in gres, ai 12 mm delle mattonelle in cemento o asfalto.

L'orizzontalità delle superfici dovrà essere particolarmente curata evitando ondulazioni superiori all'uno per mille.

L'Appaltatore ha l'obbligo di presentare alla Direzione dei lavori i campioni dei pavimenti che saranno prescritti.

2. Sottofondi. - Il piano destinato alla posa di un qualsiasi tipo di pavimento dovrà essere opportunamente spianato mediante un sottofondo in modo che la superficie di posa risulti regolare e parallela a quella del pavimento da eseguire ed alla profondità necessaria. Il sottofondo dovrà essere costituito, a seconda di come ordinato dalla Direzione lavori, da un massetto di conglomerato cementizio (caldana) o da un gretonato, che dovrà essere gettato in opera a tempo debito per essere lasciato stagionare per almeno 10 giorni. Prima della posa in opera del pavimento le lesioni eventualmente manifestatesi nel sottofondo saranno riempite e stuccate con boiaccia di calce o cemento. Tutti i materiali per pavimentazioni quali mattonelle, lastre, ecc. dovranno possedere le caratteristiche riportate dalla normativa vigente.

3. Pavimentazioni interne. - Nell'esecuzione di pavimentazioni interne dovranno essere osservate una serie di prescrizioni, oltre a quelle generali già indicate, che potranno variare in base al tipo di materiale prescelto e che, indicativamente, sono riportate nel seguente elenco:

a) pavimento di marmette di cemento e graniglia di marmo, delle dimensioni di cm 20x20 o cm 25x25 da posare su un letto di malta (sabbia e cemento) con giunti connessi stilatati con cemento puro, tagli e raccordi con elementi verticali, arrotatura e levigatura delle superfici compresa la pulizia finale;

b) pavimento in lastre di marmo da taglio della qualità prescelta nelle campionature in elementi di forma quadrata o rettangolare con spessore non inferiore a mm 20 da porre in opera su un letto di malta fine e giunti di connessione stuccati con cemento bianco (o di altra colorazione), con esecuzione di tagli, raccordi, arrotatura, levigatura e pulizia finale;

c) pavimento in piastrelle di ceramica pressate a secco completamente vetrificate (gres porcellanato) oppure pressate a secco smaltate (monocottura), realizzato con piastrelle di caratteristiche dimensionali costanti e requisiti di linearità ed ortogonalità degli spigoli, resistenza all'abrasione, al gelo ed ai prodotti chimici, dilatazione termica conforme alla normativa vigente in materia, posato su letto di malta cementizia e boiaccia di cemento "325", giunti stuccati in cemento bianco o colorato, completo di battiscopa, pulitura anche con acido e protezione finale con segatura - le piastrelle di ceramica per pavimentazioni dovranno essere conformi al metodo di classificazione basato sulla formatura e sull'assorbimento d'acqua secondo le norme UNI EN 87, UNI EN 98, e UNI EN 99;

d) pavimento in gomma di tipo industriale dello spessore di mm 10 a superficie in rilievo rigata e a bolli, di colore nero, da porre in opera in lastre di m 1,00 x 1,00 dotate di superficie inferiore di tipo reticolare per facilitare l'applicazione della boiaccia di cemento che dovrà essere applicata previa bagnatura e rasatura del piano di posa con colla di cemento, tagli eseguiti in modo rettilineo e pulitura finale delle superfici trattate;

e) pavimenti in quadrotti lamellari in legno di rovere, castagno, frassino, ecc. lavorati secondo le specifiche vigenti da porre in opera mediante collaggio su un sottofondo di malta cementizia listata, dosata a 300 kg di cemento, da lamare, levigare, stuccare e con l'applicazione di una vernice speciale trasparente delle migliori marche applicata in un minimo di tre mani;

f) pavimento in listoncini di legno (parquet) dello spessore di 14-17 mm e della larghezza di ca. 60-80 mm, a coste perfettamente parallele, con la superficie superiore piallata liscia, di prima scelta, da posare su un piano di cemento con la colla o inchiodati sui magatelli predisposti (indispensabili per lunghezze superiori ai 40 cm) da completare con lamatura, laccatura e pulitura finale della superficie che non dovrà essere calpestata prima di due giorni completi dopo la lucidatura.

4. Pavimentazioni esterne. - Nell'esecuzione di pavimentazioni esterne si dovrà realizzare un massetto in conglomerato cementizio con dosaggio non inferiore a 250 Kg di cemento per mc gettato secondo gli spessori previsti





## COMUNE DI GENOVA

o richiesti dal Direttore dei lavori; la pavimentazione verrà quindi posata sopra un letto di sabbia e cemento (dosato a 400 Kg) di spessore di ca. 1,5 cm.

Le pavimentazioni esterne andranno cosparse d'acqua per almeno 10 giorni dall'ultimazione e poi si procederà alle rifiniture di ultimazione (chiusura delle fessure, ecc.).

La pavimentazione così realizzata dovrà risultare conforme alle specifiche, in accordo con le prescrizioni del presente capitolato, essere perfettamente levigata, con le pendenze prescritte e quanto altro richiesto.

La realizzazione della pavimentazione esterna potrà essere eseguita secondo le indicazioni qui riportate:

a) pavimentazione per rampe antiscivolo per autorimesse e simili da realizzare con impasti a base di inerti naturali duri di opportuna forma e granulometria da sagomare in opera in modo da formare scanalature normali od oblique alla linea di massima pendenza della rampa stessa che dovrà, comunque, essere costituita da un sottofondo di idoneo massetto in conglomerato armato sul quale applicare il trattamento esposto;

b) pavimentazione per esterni con aggregati parzialmente esposti da realizzare con un getto di calcestruzzo dosato con kg 350 di cemento tipo R "325", dello spessore minimo di cm 8 da trattare opportunamente in superficie con l'ausilio di un getto d'acqua in modo da lasciare gli elementi lapidei, della pezzatura 3/5, parzialmente in vista; tale superficie deve essere applicata su un sottofondo idoneo da porre in opera con uno spessore minimo complessivo di cm 10 compresa l'armatura metallica (rete elettrosaldata diam. 6 mm ogni 25 cm), giunti di dilatazione e quant'altro necessario;

c) pavimento in bolletonato costituito da pezzi irregolari di lastre di marmi misti o monocromi non pregiati con lati tagliati in modo netto e rettilineo delle dimensioni di ca. 50-100 mm, dello spessore non inferiore a 20 mm, da porre in opera su massetto di malta cementizia compresa la suggellatura dei giunti con boiaccia di cemento bianco o colorato, la rifinitura degli incastri a muro, l'arrotatura e la levigatura;

d) pavimentazione in mattonelle di cemento pressato carrabile dello spessore di mm 40, di forma quadrata o rettangolare da porre in opera con allettamento su massetto predisposto e completa stuccatura dei giunti con malta di cemento, inclusa anche la predisposizione delle pendenze su tutta la superficie e delle lavorazioni intorno ad eventuali chiusini, alberi o raccordi per l'eliminazione delle barriere architettoniche;

e) pavimentazione in cubetti di porfido con lato di dimensione 40-60-80 mm, da porre in opera dritti o ad arco con allettamento su sabbia e cemento su sottostante massetto di fondazione in conglomerato cementizio; l'esecuzione dovrà prevedere anche tutte le pendenze, giunti o raccordi e la pulizia finale dai residui di lavorazione;

f) pavimentazione con selci di prima scelta con lati delle dimensioni da 60 a 100 mm, allettati in sabbia e cemento su apposito sottofondo anche in conglomerato cementizio, predisposti secondo le pendenze di progetto o comunque fissate in modo tale da consentire il normale deflusso dell'acqua, comprese le lavorazioni per le interruzioni intorno ai chiusini, alberi, ecc., la battitura di ciascun elemento e la pulizia finale.

### 5. Caratteristiche dei materiali per pavimentazioni.

a) Piastrelle in ceramica smaltata. - Dovranno essere di prima scelta e conformi alla normativa vigente; saranno costituite da argille lavorate con altri materiali a temperature non inferiori a 900°C e costituite da un supporto poroso e da uno strato vetroso. Le superfici saranno prive di imperfezioni o macchie e le piastrelle avranno le caratteristiche di resistenza chimica e meccanica richieste dalle specifiche suddette. Le tolleranze saranno del +/- 0,6% sulle dimensioni dei lati e del +/- 10% sullo spessore, la resistenza a flessione sarà non inferiore a 9,8 N/mm<sup>2</sup> (100 Kg/cm<sup>2</sup>).

b) Cotto. - Prodotto ceramico a pasta compatta lavorato a temperature intorno ai 1000°C mescolando l'argilla con ossidi ferrici (che danno luogo al colore rosso). In caso di pavimentazioni esterne va applicato con pendenze non inferiori al 2% e giunti di dilatazione ogni 2-3 m impedendo la penetrazione dell'acqua tra il sottofondo e la piastrella.

c) Cotto smaltato. - Le piastrelle di cotto smaltato saranno conformi alle norme indicate, avranno perfetta aderenza degli smalti, forma regolare, impermeabilità e resistenza a flessione non inferiore a 14,7 N/mm<sup>2</sup> (150 Kg/cm<sup>2</sup>), assorbimento d'acqua non superiore al 15%, tolleranze dimensionali di +/- 0,5 mm e tolleranze sugli spessori del 2%.

c1) Prodotti a pasta porosa, laterizi, terrecotte. - Avranno massa volumica di 1.800-1.900 kg/m<sup>3</sup>, porosità <5%, resistenza a compressione 400 kg/cm<sup>2</sup> ed a trazione 40 kg/cm<sup>2</sup>, saranno ben cotti. Formati da argille prive di sostanze idrosolubili (che provocano formazione di sali insolubili sulle superfici).

d) Gres. - Sono classificati gres ordinari tutti i materiali ottenuti da argille plastiche naturali, ferruginose, cotti a temperature comprese tra i 1000 e 1400°C. Dovranno essere di colore rosso bruno, avere struttura omogenea, compatta e non scalfibile; permeabilità nulla, le superfici dovranno essere esenti da screpolature, lesioni o deformazioni; la vetrificazione dovrà essere omogenea ed esente da opacità.

Le piastrelle in gres, oltre alla corrispondenza con le norme citate, dovranno avere spessori tra gli 8 e 10 mm per piastrelle normali e tra gli 11 e 18 mm per piastrelle speciali, tolleranze dimensionali, salvo altre prescrizioni, di +/- 0,4%, resistenza a flessione non inferiore a 24,5 N/mm<sup>2</sup> (250 Kg/cm<sup>2</sup>), assorbimento d'acqua non superiore al 4%





## COMUNE DI GENOVA

della loro massa, buona resistenza al gelo, indice di resistenza all'abrasione non inferiore a 0,5, perdita di massa per attacco acido non superiore al 9% e per attacco basico non superiore al 16%.

e) Gres ceramico. - Le piastrelle in gres ceramico avranno spessori di 8-9-11 mm (con tolleranze del 5%), tolleranze dimensionali di +/- 0,5 mm, resistenza a flessione di 34,3 N/mm<sup>2</sup> (350 Kg/cm<sup>2</sup>), assorbimento d'acqua non superiore allo 0,1%, resistenza al gelo, indice di resistenza all'abrasione non inferiore ad 1, perdita di massa per attacco acido non superiore allo 0,5% e per attacco basico non superiore al 15%.

e1) Pietrini e mattonelle di terracotta greificate. - Saranno di prima scelta, greificati per tutto l'intero spessore, inattaccabili dagli agenti chimici e meccanici, di forme esattamente regolari, a spigoli vivi, a superficie piana. Sottoposte ad esperimento di assorbimento mediante gocce d'inchiostro, queste non dovranno essere assorbite neanche in minima misura.

f) Klinker. - Il klinker (anche litoceramica) è prodotto mescolando l'argilla con feldspati e cuocendo gli impasti a temperature di 1200 - 1280°C ottenendo una ceramica ad altissima resistenza.

g) Klinker ceramico. - Le piastrelle di klinker ceramico saranno conformi alle norme indicate, avranno forma regolare e non dovranno presentare difetti o imperfezioni, avranno assorbimento all'acqua del 3-5%, resistenza a flessione non inferiore a 19,6 N/mm<sup>2</sup> (200 Kg/cm<sup>2</sup>) con tolleranze dimensionali del +/- 4%.

h) Monocottura. - Procedimento per l'applicazione a crudo (o attraverso speciali processi di nebulizzazione) dello smalto per poter procedere ad un unico passaggio delle piastrelle nei forni.

i) Mattonelle in cemento o asfalto. - Le mattonelle e marmette in cemento dovranno essere conformi alle norme suddette, avere buone caratteristiche meccaniche, stagionatura non inferiore a 3 mesi ed essere esenti da imperfezioni o segni di distacco tra sottofondo e strato superiore. Lo spessore delle mattonelle in cemento non dovrà essere inferiore a 18 mm e lo strato superficiale, esclusivamente in cemento, non dovrà avere spessore inferiore ai 5 mm. Le mattonelle di asfalto saranno composte di polvere di asfalto e bitume (puro ed in percentuale dell'11%), dovranno avere resistenza all'urto di 3,9 N/m (0,40 Kg/m) e resistenza all'impronta di 0,5 mm.

l) Pavimenti resilienti. - Tali pavimenti dovranno essere resistenti all'usura, al fuoco, alle sollecitazioni meccaniche, essere atossici ed avere le eventuali colorazioni distribuite in modo uniforme e continuo.

Il linoleum dovrà avere un periodo di stagionatura non inferiore a 4 mesi ed uno spessore non inferiore a 2,5 mm con tolleranza del 5%.

ll) Pavimenti formati in sito con resina epossidica. - Realizzati per impregnazione o per spatolatura, saranno conformi alla normativa AIPER, resistenza a compressione 500 kg/cm<sup>2</sup> a trazione 180 kg/cm<sup>2</sup>, alla abrasione TABER 15 mmg, adesione 25 kg/cm<sup>2</sup>.

m) Pavimenti in gomma. - Le lastre usate per questo tipo di pavimenti avranno superficie piana o con rilievi preordinati e saranno prive di imperfezioni o difetti.

Lo spessore dei pavimenti per uso civile dovrà essere non inferiore a 3 mm, per le lastre con superficie liscia, con tolleranze di +/- 0,3 mm.

I pavimenti per uso industriale dovranno avere spessore non inferiore a 4 mm, per le lastre con superficie liscia, e non inferiore a 10 mm per le lastre con superficie rigata; le tolleranze sullo spessore saranno di +/- 0,3 mm, per spessori inferiori a 4 mm e di +/- 0,5 per spessori superiori a 4 mm.

n) Pavimenti in legno. - Verranno posti in opera su un sottofondo perfettamente livellato e ben stagionato (almeno 45 giorni) con l'uso di adesivi durabili e chimicamente inerti.

Tutti i materiali impiegati (listoni, tavolette, ecc.) dovranno avere caratteristiche conformi alla normativa vigente ed alle specifiche prescrizioni.

Dovranno essere creati giunti di dilatazione perimetrali lungo le pareti ed eventuali giunti di raccordo con pavimenti in altro materiale che saranno schermati con soglie di ottone della larghezza di 4 cm fissate con viti di ottone.

Alla base delle pareti perimetrali verrà installato uno zocchetto, in legno identico a quello usato per il pavimento, dello spessore di 7/10 mm e dell'altezza di 8/10 cm fissato al muro con viti di ottone; la parte superiore e gli spigoli di raccordo dello zocchetto saranno sagomati in modo adeguato.

n1) Pavimenti in legno a tavolette. - Verrà eseguito con tavolette incollate sul sottofondo e gli spessori saranno di 9/11 mm, nel caso di tavolette di 4/6 cm di larghezza e di 14/17 mm nel caso di listoncini di 6/8 cm di larghezza.

n2) Pavimenti in legno a listoni. - Sarà eseguito con listoni di 7/12 cm di larghezza e 22 mm di spessore con incastri maschio e femmina e posti in opera su armatura in listelli di abete di 25x50 mm ed interasse di 40 cm ancorati al sottofondo con zanche di metallo. Dopo il fissaggio dei listelli di abete verranno riempiti gli interspazi fra gli stessi con malta alleggerita e livellata con il filo superiore dell'orditura in listelli; tale malta di livellamento dovrà essere lasciata asciugare per 30 giorni prima della posa in opera dei listoni.

o) Pavimenti in moquettes. - Questo tipo di rivestimenti (tessili a velluto o tessili piatti) dovranno rispondere alle caratteristiche della classificazione riportate nella norma UNI 8013-1 e, in relazione all'ambiente di destinazione, dovranno avere le seguenti specificità:





## COMUNE DI GENOVA

- tendenza all'accumulo di cariche elettrostatiche generate dall'elettricità;
- numero di fiocchetti per unità di lunghezza e per unità di area;
- forza di strappo dei fiocchetti;
- comportamento al fuoco.

p) Graniglia per pavimenti alla veneziana - La graniglia di marmo o di altre pietre idonee dovrà corrispondere per tipo o granulosità ai campioni di pavimento prescelti e risultare perfettamente scevra di impurità.

q) Pezzami per pavimenti alla palladiana. - I pezzami di marmo o di altre pietre idonee dovranno essere costituiti da elementi dello spessore di cm 2 - 3 di forma e dimensioni opportune, secondo i campioni prescelti.

6. Opere di ripristino delle pavimentazioni. - Gli interventi di ripristino delle pavimentazioni dovranno avere inizio con analisi, non invasive, dei fenomeni che hanno dato luogo al deterioramento delle parti da trattare; prima della realizzazione delle opere di consolidamento dovranno essere rimosse le eventuali efflorescenze o microrganismi presenti.

La fase successiva sarà quella rivolta allo smontaggio delle parti mobili ed alla loro pulizia prima della posa in opera definitiva che dovrà essere eseguita con delle malte di allettamento il più possibile simili a quelle originarie.

Nel caso di pavimentazioni di particolare importanza tutte le fasi di rilievo, analisi ed eventuale rimozione dovranno essere svolte in piena conformità con le prescrizioni progettuali ed andranno concordate con il Direttore dei lavori.

Tutte le operazioni di ripristino dei supporti delle pavimentazioni, stuccature e riconnessione con le superfici di collegamento sia orizzontali (pavimentazioni contigue) che verticali (pareti perimetrali) dovranno essere realizzate con sistemi di analoga consistenza e caratteristiche omogenee con quelle originarie.

### Art 45 – Collocamento in opera – norme generali

Il collocamento di qualsiasi opera, materiale od apparecchio, consisterà in genere nel suo prelevamento dal luogo di deposito e nel suo trasporto nel sito, sia esso eseguito in piano o in pendenza, sia comportante il sollevamento e tiro in alto o in basso, il tutto eseguito con qualsiasi sussidio o mezzo meccanico, opera provvisoria, ecc.; ed al successivo posizionamento nel luogo esatto di destinazione, a qualunque altezza o profondità, con la conseguente realizzazione di tutte le opere di taglio di strutture, fissaggio, adattamento, stuccature e riduzioni in pristino.

L'Appaltatore ha l'obbligo di eseguire il collocamento di qualsiasi opera od apparecchio che gli venga ordinato dalla Direzione lavori, anche se forniti da altre ditte.

Il collocamento in opera dovrà eseguirsi con tutte le cure e cautele del caso. Le opere posizionate dovranno essere convenientemente protette se necessario, essendo l'Appaltatore unico responsabile dei danni di qualsiasi genere che potessero essere eventualmente arrecati, anche dal solo traffico degli operai durante e dopo l'esecuzione dei lavori sino al termine e consegna.

Quanto detto, resta valido anche nel caso particolare di collocamento in opera svolto sotto la sorveglianza o assistenza del personale di altre ditte fornitrici del materiale.

### Art 46 – Marmi, pietre naturali e relativa posa in opera

1. Marmi. - Le opere in marmo dovranno avere quella perfetta lavorazione che è richiesta dall'opera stessa, congiunzioni e piani esatti e senza risalti.

Salvo contraria disposizione i marmi dovranno essere di norma lavorati in tutte le facce in vista a pelle liscia, arrotate e pomiciate. I marmi colorati dovranno presentare in tutti i pezzi le precise tinte e venature caratteristiche della specie prescelta. Potranno essere richiesti, quando la venatura si presti, con la superficie vista a spartito geometrico, a macchia aperta, a libro o comunque disposta.

2. Pietra da taglio. - La pietra da taglio da impiegare nelle costruzioni dovrà presentare la forma e le dimensioni di progetto ed essere lavorata, a norma delle prescrizioni che verranno impartite dalla Direzione all'atto della esecuzione, nei seguenti modi:

- a) a grana grossa;
- b) a grana ordinaria;
- c) a mezza grana fina;
- d) a grana fina.

Per pietra da taglio a grana grossa, si intenderà quella lavorata semplicemente con la grossa punta senza fare uso della martellina per lavorare le facce a vista, né dello scalpello per ricavarne gli spigoli netti.

Verrà considerata come pietra da taglio a grana ordinaria quella le cui facce a viste saranno lavorate con la martellina a denti larghi.





## COMUNE DI GENOVA

La pietra da taglio si intenderà lavorata a grana mezza fina e a grana fina, secondo che le facce predette saranno lavorate con la martellina a denti mezzani o a denti finissimi.

In tutte le lavorazioni, esclusa quella a grana grossa, le facce esterne di ciascun concio della pietra da taglio dovranno avere gli spigoli vivi e ben cesellati per modo che le fessure fra concio e concio non eccedano la larghezza di mm 5 per la pietra a grana ordinaria e di mm 3 per le altre.

Qualunque sia il genere di lavorazione delle facce, i letti di posa e le facce di combaciamento dovranno essere ridotte a perfetto piano e lavorate a grana fina. Non saranno tollerate né smussature agli spigoli, né cavità nelle facce, né masticature o rattoppi. La pietra da taglio che presentasse tali difetti verrà rifiutata e l'Appaltatore sarà obbligato di farne l'immediata sostituzione, anche se le scheggiature od ammacchi si verificassero, sia al momento della posa in opera che dopo e sino al collaudo.

3. Le pietre naturali da impiegarsi nella muratura e per qualsiasi altro lavoro dovranno rispondere ai requisiti di cui al R.D. 16 novembre 1939 n. 2232. Le pietre da taglio e marmi per pavimentazioni dovranno inoltre possedere i requisiti di cui al R.D. 16 novembre 1939 n. 2234.

Le lastre per tetti, cornici e rivestimenti esterni dovranno inoltre essere inattaccabili dal gelo.

4. Pietre artificiali. - La pietra artificiale, ad imitazione della naturale sarà costituita da conglomerato cementizio formato con cementi adatti, sabbia silicea, ghiaino sottile lavato e graniglia della stessa pietra naturale che si intende imitare. Il conglomerato così formato sarà gettato entro apposite cassaforme costipandolo poi mediante battitura a mano o pressione meccanica.

5. Il nucleo sarà dosato con non meno di q 3,00 di cemento (del tipo 600) per ogni mc di impasto normale e non meno di q 3,50, quando si tratti di elementi sottili, capitelli, targhe e simili. Le superfici in vista, che dovranno essere gettate contemporaneamente al nucleo interno, saranno costituite per uno spessore non inferiore a cm 2, da impasto più ricco formato con cemento bianco, graniglia di marmo, terre colorate e polvere della pietra naturale che si deve imitare. Le stesse superfici saranno lavorate all'utensile, dopo perfetto indurimento in modo da presentare struttura identica per l'apparenza della grana, tinta e lavorazione, alla pietra naturale imitata. Inoltre la parte superficiale sarà gettata con dimensioni esuberanti rispetto a quelle definitive, in modo che queste ultime possano poi ricavarsi asportando materia a mezzo di utensili da scalpellino, essendo vietate in modo assoluto le stuccature, le tassellature e in generale le aggiunte del materiale.

6. I getti saranno opportunamente armati con tondini di ferro e lo schema dell'armatura dovrà essere preventivamente approvato dalla Direzione dei lavori; per la loro posa in opera saranno valide le stesse prescrizioni indicate per i marmi in genere.

7. La dosatura e la stagionatura degli elementi di pietra artificiale devono essere tali che il conglomerato soddisfi alle seguenti condizioni:

- inalterabilità agli agenti atmosferici;
- resistenza alla rottura per schiacciamento superiore a kg 300 per cmq dopo 28 giorni;
- le sostanze coloranti adoperate nella miscela non dovranno agire chimicamente sui cementi con azione immediata, ma con azione lenta e differita, non conterranno quindi acidi, né anilina, né gesso e non daranno aumento di volume durante la presa, né successiva sfioritura e saranno resistenti alla luce.

8. La pietra artificiale, da gettare sul posto come paramento di ossature grezze, sarà formata da rinzaffo ed arricchita in malta cementizia e successivo strato di malta di cemento con colori e graniglia della stessa pietra naturale da imitare.

9. Quando tale strato debba essere sagomato per formazione di cornici oltre che a soddisfare a tutti i requisiti sopra indicati, dovrà essere confezionato ed armato nel modo più idoneo per raggiungere la perfetta adesione alle murature sottostanti, che saranno state in precedenza debitamente preparate, rese nette e lavate abbondantemente, dopo aver realizzato profonde incisioni dei giunti con apposito ferro.

10. Le facce vista saranno poi ottenute in modo perfettamente identico a quello della pietra preparata fuori d'opera nel senso che saranno ugualmente ricavate dallo strato esterno a graniglia, mediante i soli utensili di scalpellino o marmista, vietandosi in modo assoluto ogni opera di stuccatura, riporto, ecc.

11. Le opere in marmo, pietre naturali o artificiali, dovranno corrispondere alle forme e dimensioni indicate; il Direttore dei lavori avrà facoltà di prescrivere le misure dei vari elementi, la formazione e disposizione, lo spessore delle lastre, la posizione dei giunti e quanto necessario alla perfetta esecuzione del lavoro. Le caratteristiche e la lavorazione delle pietre dovranno essere conformi alla norma UNI 8458.

Sulla larghezza e lunghezza degli elementi, salvo diverse prescrizioni, è ammessa una tolleranza non superiore allo 0,5%; per le lastre, gli scarti nelle misure non dovranno superare il valore di 0,5-1mm per le dimensioni lineari e del 5% per lo spessore.

Sarà vietato, salvo altre prescrizioni, il taglio a 45° dei bordi delle lastre che saranno ancorate, nei punti di incontro, con speciali piastre a scomparsa.





## COMUNE DI GENOVA

12. Tanto nel caso in cui la fornitura delle opere gli sia affidata direttamente quanto nel caso in cui gliene venga affidata la sola posa in opera, l'Appaltatore dovrà avere la massima cura per evitare durante le varie operazioni di scarico, trasporto e collocamento in sito e sino al collaudo, rotture, scheggiature, graffi, danni alle lucidature, ecc., mediante opportune protezioni, con materiale idoneo, di spigoli, cornici, colonne, scale pavimenti, ecc. restando egli obbligato a riparare a sue spese ogni danno riscontrato, come a rifondere il valore delle opere danneggiate qualora, a giudizio insindacabile della Direzione lavori, la riparazione non fosse possibile. Per ancorare i diversi pezzi di marmo ecc., si adopereranno grappe, perni e staffe in sciaio inossidabile, ferro zincato o stagnato od anche in rame, di tipo e dimensioni adatti allo scopo e agli sforzi che sono destinati a sostenere, e di gradimento della Direzione dei lavori. Tali ancoraggi si fisseranno saldamente ai marmi e alle pietre entro apposite incassature di forma adatta, preferibilmente a mezzo di piombo fuso e battuto a mazzuolo, e murati nelle murature di sostegno con malta cementizia.

I vuoti che risulteranno tra i rivestimenti in pietra o marmo e le retrostanti murature dovranno essere diligentemente riempiti con malta idraulica fina e mezzana, sufficientemente fluida e debitamente scagliata, accertandosi che non rimangono vuoti di nessuna entità. La stessa malta sarà impiegata per l'allettamento delle lastre in piano per pavimenti, ecc.

13. Le lastre impiegate per la realizzazione di soglie, orlature di balconi, elementi di scale, coperture esterne, ecc. dovranno avere uno spessore non inferiore ai 3 cm e, nel caso di piani di appoggio o copertura esterni, adeguate inclinazioni e gocciolatoi (di sezione non inferiore ad 1x1 cm) che saranno ancorati con zanche di acciaio inossidabile ai relativi supporti.

La messa in opera delle parti in pietra per stipiti, architravi, gradini dovrà essere eseguita con malta di cemento, eventuali parti in muratura necessarie, stuccature, stilate e suggellature dei giunti realizzate sempre con malta di cemento o con mastice speciale atto a creare giunti elastici di dilatazione oltre alle grappe di ancoraggio già indicate. Tutti i marmi ed i materiali impiegati saranno conformi alla normativa vigente e dovranno avere caratteristiche di omogeneità e compattezza, dovranno essere esenti da screpolature, venature o imperfezioni e sostanze estranee ed avranno le resistenze conformi alle normative vigenti.

Tutte le forniture, in lastre, blocchi, cubetti, ecc., dovranno rispondere ai requisiti suddetti ed avere le caratteristiche di uniformità e resistenza adeguate alle condizioni d'uso o richieste dalle specifiche prescrizioni.

14. Tutte le opere, di qualsiasi genere, dovranno risultare collocate in sito con la dovuta precisione, compiendo tutte le manovre necessarie allo scopo, le connessioni ed i collegamenti, eseguiti a perfetto combaciamento secondo le migliori regole dell'arte, dovranno essere stuccati con cemento bianco o colorato, a seconda dei casi in modo da risultare il meno appariscenti possibili e si dovrà curare di togliere ogni zeppa o cuneo di legno prima di completare la posa in opera.

15. Sarà in ogni caso a carico dell'Appaltatore, anche quando esso avesse l'incarico della sola posa in opera, il ridurre e il modificare le murature ed ossature ed eseguire i necessari scalpellamenti ed incamerazioni in modo da consentire la perfetta posa dei marmi e pietre di qualsiasi genere.

16. Nel caso di rivestimenti esterni potrà essere richiesto indifferentemente che la posa in opera delle pietre o marmi segua immediatamente il progredire delle murature, come pure che venga eseguita in un tempo successivo senza che l'Appaltatore possa perciò accampare pretese o compensi speciali oltre quelli previsti dalla tariffa.

### Art 47 – Impermeabilizzanti e impermeabilizzazioni

1. Le membrane di copertura degli edifici dovranno essere considerate in relazione allo strato funzionale che dovranno costituire (norma UNI 8178):

- strato di tenuta all'acqua;
- strato di tenuta all'aria;
- strato di schermo e/o barriera al vapore;
- strato di protezione degli strati sottostanti.

Il piano di posa dei manti impermeabilizzanti su opere murarie dovrà avere, comunque, pendenze non inferiori al 2%, essere privo di asperità e con una superficie perfettamente lisciata (a frattazzo o simili), livellata, stagionata e con giunti elastici di dilatazione; lo spessore minimo non dovrà mai essere inferiore ai 4 cm.

I materiali impiegati e la messa in opera dovranno presentare i requisiti richiesti, essere integri, senza borse, fessurazioni o scorrimenti e totalmente compatibili con il sistema adottato al fine di garantire, in ogni caso, l'assenza di qualsiasi infiltrazione d'acqua.

La messa in opera dovrà adottare uno dei seguenti tipi di posa:





## COMUNE DI GENOVA

a) il sistema in indipendenza dovrà essere eseguito con la posa a secco della membrana impermeabile senza alcun collegamento al supporto; in questo caso lo strato impermeabile dovrà essere completato da una copertura (ghiaia o pavimentazione) pesante, dovranno essere previsti, inoltre, idonei strati di scorrimento;

b) il sistema in semindipendenza verrà realizzato, in assenza di ghiaia o pavimentazioni di copertura, fissando lo strato impermeabile al supporto nei punti perimetrali e di particolare sollecitazione meccanica; la superficie totale dei punti di ancoraggio non dovrà superare il 35% della superficie impermeabilizzante (in zone fortemente ventose tale valore verrà elevato al 56-60%);

c) il sistema in aderenza sarà usato in situazioni di vento forte, falde di copertura a forte pendenza, in prossimità di bocchettoni, muretti, cornicioni, ecc. e sarà realizzato mediante il fissaggio totale dello strato impermeabile al supporto sottostante.

2. Barriera al vapore. - La barriera al vapore, nel caso di locali con umidità relativa dell'80% alla temperatura di 20°C, sarà costituita da una membrana bituminosa del peso di 2 Kg/mq armata con una lamina di alluminio da 6/100 di mm di spessore, posata su uno strato di diffusione al vapore costituito da una membrana bituminosa armata con velo di vetro e munita di fori; questa membrana verrà posata in opera mediante una spalmata di bitume ossidato (2 Kg/mq) applicato a caldo previo trattamento dell'elemento portante con primer bituminoso in solvente.

Nel caso di locali con umidità relativa entro i valori normali (50-60% a 20°C), la barriera al vapore sarà costituita da una membrana impermeabile, a base di bitume distillato o polimeri, con armatura in velo di vetro del peso di 3 Kg/mq posata a fiamma sull'elemento portante previamente trattato con primer bituminoso a solvente e con sormonta dei teli di almeno 5 cm saldati a fiamma.

Gli eventuali elementi isolanti posti sopra la barriera al vapore dovranno sempre essere (salvo nella soluzione del tetto rovescio) totalmente incollati.

Le membrane destinate a formare strati di schermo o barriera al vapore dovranno rispondere alla norma UNI 9380-1-2.

3. Strato di scorrimento. - Verrà posto tra gli strati impermeabilizzanti ed il relativo supporto e dovrà avere caratteristiche di imputrescibilità, rigidità, basso coefficiente di attrito, buona resistenza meccanica; sarà costituito da un feltro di vetro da 50 g/mq trattato con resine termoindurenti oppure da cartonfeltro bitumato cilindrato da 300 g/mq.

Lo strato di scorrimento dovrà essere posato a secco come pure la prima membrana ad esso sovrastante che dovrà essere saldata solo nelle zone di sormonta dei teli.

Lo strato di scorrimento non dovrà essere posato in prossimità dei contorni, dei volumi tecnici della copertura, dei bocchettoni, dei caminetti di ventilazione, delle gronde e dei giunti di dilatazione, fermandosi a 20-30 cm da tali elementi.

4. Membrane impermeabili. - Saranno costituite da fogli impermeabilizzanti in PVC rinforzato e simili con o senza rinforzi (in tessuto di vetro o sintetico) posati secondo le prescrizioni già indicate o le relative specifiche progettuali, dalle case produttrici e dalla Direzione dei lavori.

Le membrane da utilizzare per strati di impermeabilizzazione dovranno essere conformi alle relative norme UNI. Si dovranno, comunque, eseguire risvolti di almeno 20 cm di altezza lungo tutte le pareti verticali di raccordo, adiacenti ai piani di posa, costituite da parapetti, volumi tecnici, locali di servizio, impianti, ecc.

a) Cartonfeltro bitumato. - Sarà costituito da carta feltro impregnata a saturazione di bitume ottenuta con un doppio bagno e, in aggiunta, uno strato finale in fibre minerali.

I manti bituminosi con supporti in fibra di vetro dovranno essere stabili chimicamente e fisicamente, resistenti alla trazione, imputrescibili, ecc.; le caratteristiche delle miscele bituminose e dei supporti o armature di protezione in fibre di vetro saranno conformi alla normativa vigente od alle specifiche prescrizioni relative alle varie condizioni d'uso.

b) Guaine bituminose. - Costituite da supporti vari di fibre o tessuti in poliestere, impregnati a saturazione in bagno caldo di bitume o spalmati di mastice, dovranno essere integri senza buchi o discontinuità, rispondenti alle norme UNI 4157 per i bitumi e UNI 6825 per i supporti e metodi di prova. Le caratteristiche tecniche delle guaine sono normate da UNI 8629/1 e UNI 8202, possono inoltre essere ricoperte da lamine, scaglette di mica, sabbia ecc.

c) Guaine in resine. - Saranno prodotte per vulcanizzazione di vari tipi di polimeri e additivi plastificati, dovranno essere resistenti al cemento, al bitume ed alle calci, agli agenti atmosferici, ai raggi ultravioletti; avranno spessori variabili da 0,75 a 2 mm e caratteristiche meccaniche adeguate.

d) Guaina per coperture non zavorrate. - Sarà costituita da un foglio impermeabilizzante in PVC (cloruro di polivinile) con rinforzo in tessuto di poliestere, avrà uno spessore totale di 1,2/1,5 mm e verrà usata come strato esposto del manto impermeabilizzante a strati non incollati, con fissaggio meccanico e senza zavorramento. Dovrà avere caratteristiche di resistenza agli agenti atmosferici, ai raggi UV, al calore radiante ed avere stabilità dimensionale. Il materiale sarà trasportato e posto in opera secondo le indicazioni della casa produttrice.





## COMUNE DI GENOVA

e) Guaina per coperture zavorrate. - Sarà costituita da un foglio impermeabilizzante in PVC plastificato (cloruro di polivinile) con rinforzo in velovetro e tessuto di vetro per lo spessore totale di 1/1,2 mm e verrà usata come ultimo strato esposto del manto impermeabilizzante a strati non incollati e con zavorramento. Dovrà avere caratteristiche di resistenza agli agenti atmosferici, ai raggi UV, alle radiazioni, al calore radiante ed avere stabilità dimensionale.

5. Asfalti a freddo e bitumi asfaltici. - L'asfalto sarà naturale, proverrà dalle miniere più reputate, sarà in pani, compatto, omogeneo, privo di catrame, proveniente dalla distillazione del carbon fossile, ed il suo peso specifico varierà fra 1104 e 1205 kg/mc.

Il bitume asfaltico proverrà dalla distillazione di rocce di asfalto naturale, sarà molle, assai scorrevole, di color nero e scevro dell'odore proprio del catrame minerale proveniente dalla distillazione del carbone fossile e del catrame vegetale.

I bitumi, le emulsioni bituminose ed i bitumi liquidi avranno i requisiti di cui rispettivamente alle 'Norme per l'accettazione dei bitumi per usi stradali' emanate dal CNR.

6. Geotessili, tessuti non tessuti. - Avranno caratteristiche accertate con i metodi di cui le 'Norme tecniche strade' del CNR 110 e 111-1985; 142,143,144,145-1992.

7. Manti liquidi. - Per impermeabilizzazioni o rinforzanti di vetri o superfici vetrificate, a base di polimeri e fibre minerali, elastici, estendibili al 300%, monocomponenti acrilici o bicomponenti poliuretanicici o epossidici, resistenti ai raggi UV ed al calore irraggiante a norma DIN 4102-B2, requisiti e uso secondo le direttive UE (CNR).

8. Isolanti. - I pannelli isolanti usati per la realizzazione di sistemi di impermeabilizzazione dovranno avere coibentazioni di spessore superiore a 6 cm, dovranno essere posati accostati su due strati sfalsati e saranno incollati al supporto.

Nel caso di coperture con pendenze superiori al 20% si dovranno realizzare dei fissaggi meccanici costituiti da chiodi ad espansione o viti autofilettanti con rondella.

I pannelli di polistirolo dovranno avere una densità minima di 25 Kg/mc. La membrana impermeabile posta sopra i pannelli isolanti dovrà essere posata in semindipendenza mediante incollaggio nella zona centrale dei pannelli ed il metodo di incollaggio dipenderà dalla natura dell'isolante termico scelto e dal tipo di membrana impermeabilizzante prevista.

Il bitume ossidato e la saldatura a fiamma verranno usati solo con isolanti non deformabili, negli altri casi si userà mastice a freddo. I bitumi da spalmatura per impermeabilizzazioni devono rispondere ai limiti specificati, per i diversi tipi, dalle prescrizioni fissate dalla norma UNI 4157.

### Art 48 – Materiali ferrosi e metallici vari

1. L'acciaio strutturale, trafilato o laminato - da saldare e non - e l'acciaio per c.a. o c.a.p., in barre, reti o fibre, dovranno essere rispondenti alle norme di cui al D.M. 27 luglio 1985 ed al D.M. 14 febbraio 1992. In particolare dovranno essere tutti qualificati all'origine e controllati in stabilimento secondo le norme UNI vigenti.

2. Ferro-acciaio - Saranno definiti acciai i materiali ferrosi contenenti meno dell'1,9% di carbonio; le classi e le caratteristiche relative saranno stabilite dalle norme già citate alle quali si rimanda per le specifiche riguardanti le qualità dei vari tipi e le modalità delle prove da eseguire. I materiali ferrosi da impiegare dovranno essere esenti da scorie, soffiature e qualsiasi altro difetto di fusione, laminazione, profilatura e simili. Le caratteristiche degli acciai per barre lisce o ad aderenza migliorata, per reti elettrosaldate, fili, trecce, trefoli, strutture metalliche, lamiere e tubazioni dovranno essere in accordo con la normativa vigente.

3. Acciaio inossidabile - Presenta un contenuto di cromo superiore al 12% ed elevata resistenza all'ossidazione ed alla corrosione; dovrà essere conforme alle norme citate.

Nel caso dell'acciaio inossidabile esistono delle condizioni strutturali del materiale stesso che lo rendono estremamente resistente a processi di corrosione o deterioramento; l'unico aspetto di incompatibilità di rilievo è determinato dalla poca aderenza della calce o malte con composti di calce sulla superficie dell'acciaio stesso a causa della difficoltà di aggrappaggio.

Anche nell'acciaio inossidabile esiste un rischio ridotto di ossidazione che può verificarsi per imperfezioni o motivi meccanici (al di sotto dello strato di ossido di cromo) di difficile visibilità e quindi con un livello elevato di pericolosità.

4. Ghisa malleabile per getti - Tutti i materiali in ghisa dovranno corrispondere alle norme UNI ed alle prescrizioni citate; verranno considerati due gruppi di ghisa malleabile:

a) ghisa bianca (GMB) ottenuta per trattamento termico in atmosfera decarburante;

b) ghisa nera (GMN) ottenuta per trattamento termico in atmosfera neutra.





## COMUNE DI GENOVA

Sono individuati, per entrambi i gruppi, sette tipi di ghisa GMB o GMN con caratteristiche meccaniche diverse e resistenze a trazione variabili. Tutti i getti di ghisa malleabile dovranno essere perfettamente lavorabili ed esenti da difetti o imperfezioni.

5. Ghisa grigia - Dovrà corrispondere alle vigenti prescrizioni e norme UNI; la ghisa dovrà essere di seconda fusione, a grana fine, lavorabile ed esente da imperfezioni.

6. Metalli diversi - Tutti i metalli impiegati saranno della migliore qualità e rispondenti alle prescrizioni e norme UNI vigenti.

7. Rame e leghe - I tubi saranno realizzati con rame CU-DHP; le prove di trazione, schiacciamento, dilatazione e le caratteristiche delle lamiere, fili, ecc. saranno conformi alle suddette specifiche alle quali si rimanda anche per i materiali in ottone ed in bronzo.

8. Zinco, stagno e leghe - Tutti i materiali in zinco, stagno e relative leghe dovranno avere superfici lisce, regolari ed esenti da imperfezioni e saranno rispondenti alle prescrizioni indicate. Lo zinco è un metallo fortemente elettronegativo e quindi esposto ai processi di ossidazione e corrosione galvanica.

9. Piombo - Sono previste cinque qualità per il piombo in pani, in accordo con la normativa vigente. Le caratteristiche principali del piombo normale dovranno essere il colore grigio e la facile lavorabilità. Il piombo è un materiale estremamente resistente alla corrosione, ma particolarmente esposto al deterioramento per passaggio di correnti elettriche.

10. Alluminio e leghe - Tutti i prodotti in alluminio saranno conformi alla normativa vigente.

I profilati e trafilati saranno forniti, salvo diversa prescrizione, in alluminio primario, dovranno avere sezione costante, superfici regolari ed essere esenti da imperfezioni.

Le lamiere non dovranno presentare tracce di riparazioni o sdoppiature.

Per l'alluminio anodizzato, ogni strato di ossido anodico verrà indicato come: ottico, brillante, satinato, vetroso, ecc. oltre ad un numero per lo spessore e l'indicazione del colore. L'alluminio ha una caratteristica di particolare elettronegatività che lo rende particolarmente esposto ai processi di ossidazione.

### Art 49 – Opere in ferro

1. Nelle opere in ferro, questo deve essere lavorato diligentemente con maestria, regolarità di forme e precisione di dimensioni, secondo i disegni che fornirà la Direzione dei lavori, con particolare attenzione nelle saldature e bolliture. I fori saranno tutti eseguiti col trapano, le chiodature e le ribaditure ecc. dovranno essere perfette e senza sbavature, i tagli essere limati. Le operazioni di piegatura e spianamento dovranno essere eseguite per pressione; qualora fossero richiesti, per particolari lavorazioni, interventi a caldo, questi non dovranno creare concentrazioni di tensioni residue. I tagli potranno essere eseguiti meccanicamente o ad ossigeno, nel caso di irregolarità questi verranno rifiniti con la smerigliatrice.

I fori per chiodi e bulloni, avranno diametro inferiore di almeno 3 mm a quello definitivo e saranno successivamente rifiniti con l'alesatore; salvo diverse prescrizioni non è consentito l'uso della fiamma ossidrica per le operazioni di bucatura.

Le superfici, o parti di esse, destinate a trasmettere sollecitazioni di qualunque genere, dovranno combaciare perfettamente.

I giunti e le unioni degli elementi strutturali e dei manufatti verranno realizzate con:

a) saldature eseguite ad arco, automaticamente o con altri procedimenti approvati dal Direttore dei lavori; tali saldature saranno precedute da un'adeguata pulizia e preparazione delle superfici interessate, verranno eseguite da personale specializzato e provvisto di relativa qualifica, le operazioni di saldatura verranno sospese a temperature inferiori ai -5°C e, a lavori ultimati, gli elementi o le superfici saldate dovranno risultare perfettamente lisci ed esenti da irregolarità;

b) bullonatura che verrà eseguita, dopo un'accurata pulizia, con bulloni conformi alle specifiche prescrizioni e fissati con rondelle e dadi adeguati all'uso; le operazioni di serraggio dei bulloni dovranno essere effettuate con una chiave dinamometrica;

c) chiodature realizzate con chiodi riscaldati introdotti nei fori e ribattuti.

La posa in opera dei manufatti comprenderà la predisposizione ed il fissaggio, dove necessario, di zanche metalliche per l'ancoraggio degli elementi alle superfici di supporto e tutte le operazioni connesse a tali lavorazioni.

Dovranno essere inoltre effettuate prima del montaggio le operazioni di ripristino della verniciatura o di esecuzione, se mancante, della stessa; verranno infine applicate, salvo altre prescrizioni, le mani di finitura secondo le specifiche già indicate per tali lavorazioni.

La zincatura nelle parti esposte o dove indicato sarà eseguita, per immersione in bagno di zinco fuso e dovrà essere realizzata solo in stabilimento.





## COMUNE DI GENOVA

Tutte le strutture in acciaio o parti dovranno essere realizzate in conformità alle leggi e normative vigenti per tali opere.

2. Saranno rigorosamente rifiutati tutti quei pezzi che presentino il più leggero indizio di imperfezione. Ogni pezzo ad opera completa in ferro dovrà essere fornito a piè d'opera colorata a minio.

3. Per ogni opera in ferro, a richiesta della Direzione dei lavori, l'Appaltatore avrà l'obbligo di presentare il relativo modello per la preventiva approvazione.

4. L'Appaltatore sarà in ogni caso obbligato a controllare gli ordinativi ed a rilevare sul posto le misure esatte delle diverse opere in ferro, essendo esso responsabile degli inconvenienti che potessero verificarsi per l'omissione di tale controllo.

In particolare si prescrive:

a) Inferriate, ringhiere, cancelli, ecc. - Saranno costruiti a perfetta regola d'arte secondo i tipi che verranno indicati all'atto esecutivo. Essi dovranno presentare tutti i regoli ben dritti, spianati in perfetta composizione. I tagli delle connessioni per i ferri incrociati mezzo a mezzo dovranno essere della massima precisione ed esattezza, ed il vuoto di uno dovrà esattamente corrispondere al pieno dell'altro, senza la minima ineguaglianza e discontinuità. Le inferriate con regoli intrecciati ad occhio, non presenteranno nei buchi formati a fuoco nessuna fessura che si prolunghi oltre il buco necessario. In ogni caso l'intreccio dei ferri dovrà essere diritto ed in parte dovrà essere munito di occhi in modo da non poter mai essere in nessun caso sfilato.

I telai saranno fissati ai ferri di orditura e saranno poi muniti di forti grappe ed arpioni ben inchiodati ai regoli di telaio in numero, dimensioni e posizioni che verranno indicate.

b) Serramenti in ferro. - Serramenti per finestre, vetrate ed altro, potranno essere richiesti con profilati ferro finestra o con ferri comuni profilati. In tutti e due i casi dovranno essere simili al campione che potrà richiedere o fornire la Direzione dei lavori. I serramenti potranno avere parte fissa od apribile anche a vasistas, come sarà richiesto; le chiusure saranno eseguite a recupero ad asta rigida, con corsa inversa ed avranno il fermo inferiore e superiore. Il sistema di chiusura potrà essere a leva od a manopola a seconda di come richiesto. Le cerniere dovranno essere a quattro fascettature, in numero di due o tre per ciascuna partita dell'altezza non inferiore a cm 12, con ghiande terminali. Gli apparecchi di chiusura e di manovra in genere, dovranno essere bene equilibrati e non richiedenti eccessivi sforzi per il loro uso. Le manopole e le cerniere, se richiesto, potranno essere cromate. Le ante apribili dovranno essere munite di gocciolatoio. Le ferramenta di ritegno dovranno essere proporzionate alla robustezza del serramento stesso.

5. Consolidamento e ripristino di materiali e strutture in ferro.

• Materiali. - Su tutte le parti metalliche esistenti, prima di effettuare qualunque tipo di finitura, dovranno essere eseguite una serie di operazioni preparatorie necessarie a garantire la predisposizione delle superfici da sottoporre ai trattamenti di ripristino e finitura.

Il tipo di lavori da eseguire sono rappresentati dalle seguenti tre fasi:

a) azione di pulitura e rimozione delle parti ossidate (con eventuale sostituzione di pezzi particolarmente compromessi);

b) preparazione delle superfici con trattamenti protettivi;

c) applicazione dei prodotti di finitura.

Le operazioni di pulitura dovranno preparare le superfici metalliche in modo da offrire la massima capacità di ancoraggio per i trattamenti protettivi e di finitura; l'esecuzione degli interventi di pulizia potrà avvenire in modo manuale, meccanico o con procedimenti di sabbiatura e la scelta del trattamento da utilizzare dovrà essere fatta sulla base delle valutazioni effettuate in accordo con il Direttore dei lavori.

Pulizia manuale. - Questo tipo di preparazione dovrà essere utilizzata nei casi in cui è richiesta una cura particolare anche in questa fase oppure nelle situazioni di difficile accessibilità degli attrezzi meccanici. Gli strumenti da impiegare saranno spazzole metalliche, scalpelli o carta vetrata, dovranno essere di materiali idonei al tipo di supporti da trattare e verranno impiegati, alternativamente, in base alle condizioni delle varie superfici. Al termine dei lavori verrà eseguita una spazzolatura finale per la rimozione dei residui e delle parti distaccate.

Nel caso le superfici da trattare dovessero presentare parti di olio o grasso, le operazioni di pulizia dovranno essere precedute e seguite da un trattamento con solventi in grado di eliminare queste sostanze.

Pulizia meccanica. - La pulizia meccanica sarà effettuata su superfici estese e parti non caratterizzate da decorazioni di pregio o particolarmente compromesse dai processi di ossidazione. Le operazioni di preparazione e pulizia delle superfici metalliche potranno essere eseguite con spazzole rotanti, scalpelli elettrici o pneumatici o altri utensili (scalpelli, raschiotti, ecc.) azionati elettricamente.

I lavori dovranno interessare esclusivamente le zone ossidate e le parti di verniciatura da rimuovere avendo cura di fermare l'azione abrasiva non appena raggiunto lo strato metallico in buone condizioni; prima della pulizia meccanica si dovranno rimuovere eventuali tracce di olio o grassi con idonei solventi e l'operazione andrà ripetuta,





## COMUNE DI GENOVA

se necessario, anche a conclusione del ciclo di pulizia generale. Si dovranno evitare imperfezioni o disomogeneità delle superfici dovute a permanenze eccessive delle spazzole elettriche su uno stesso punto e tali da causare deformazioni non risolvibili con i normali trattamenti di verniciatura.

Nel caso di stratificazioni di ruggine sarà opportuno procedere utilizzando scalpelli elettrici per la rimozione delle scaglie ossidate per poi completare la pulizia con spazzole rotanti.

Sabbiatura. - Le operazioni di sabbiatura verranno eseguite, salvo diverse indicazioni del Direttore dei lavori, con il metodo a secco utilizzando come abrasivi sostanze inerti a base di sabbia silicea (esenti da argilla e polvere) oppure granuli metallici applicati con pressione dell'aria e diametro dell'ugello di uscita definiti in funzione del tipo di supporto e delle condizioni dello stesso.

• Strutture. - Gli interventi sulle strutture in ferro andranno preceduti da un'attenta valutazione degli effetti e delle cause dei deterioramenti che determineranno le soluzioni di ripristino o consolidamento delle parti interessate dalle opere da eseguire; i tipi di lavori più diffusi interessano soprattutto i solai e strutture piane realizzate con travature metalliche e laterizi.

a) Consolidamento di struttura piana con soletta in c.a. - Questo tipo di intervento riguarda solo la parte estradossata delle travi metalliche per cui la demolizione dovrà interessare esclusivamente le pavimentazioni ed i sottofondi fino alla messa a nudo delle travi metalliche. Effettuata la pulizia della parte superiore si procederà con la saldatura di tondini di ferro posti ad una distanza di ca. 20 cm sulla parte superiore della putrella e sagomati diagonalmente in modo tale da collegare le travi stesse e renderle solidali con la soletta da gettare.

Sopra questi collegamenti si dovrà predisporre un'armatura distribuita e collegata anche alle parti superiori dei muri perimetrali esistenti prima di effettuare il getto di calcestruzzo che dovrà essere preceduto da un'efficace bagnatura delle superfici.

b) Consolidamento di struttura piana con staffatura delle travi. - In questo caso l'intervento viene effettuato sull'estradosso delle travi metalliche per cui la demolizione interesserà soltanto i sottofondi e le pavimentazioni fino alla messa a nudo delle travi metalliche; dopo la pulizia della parte superiore si procederà con l'eliminazione di fasce di laterizio poste tra le varie travi, con intervalli di ca. 20-25 cm, creando degli spazi nei quali verranno poste delle staffe inclinate a 45° e saldate sotto le ali delle putrelle in modo tale da collegare tutte le travi esistenti inserendo, inoltre, anche dei ferri di collegamento con la soletta in c.a. ed una eventuale armatura di irrigidimento integrativa. Il getto della soletta in calcestruzzo dovrà essere preceduto da un'efficace bagnatura delle superfici.

c) Consolidamento di struttura piana con inserimento di travi in ferro. - Prima di eseguire i lavori di consolidamento si procederà con la demolizione e rimozione dei sottofondi e delle pavimentazioni esistenti inclusi anche i laterizi posti tra le varie travi metalliche per poter posizionare, ortogonalmente al verso di tessitura delle travi stesse, una seconda orditura di putrelle o piastre saldate alle travi esistenti. Le analisi statiche di progetto definiranno la necessità di un'eventuale soletta in c.a. che, nel caso, sarà realizzata con armatura integrativa e getto in calcestruzzo previa bagnatura delle superfici.

### Art 50 – Legnami ed opere in legno

1. I legnami da impiegare in opere stabili o provvisorie, di qualunque essenza essi siano, dovranno rispondere a tutte le prescrizioni di cui al D.M. 30 ottobre 1912, saranno provveduti fra le più scelte qualità della categoria prescritta e non presenteranno difetti incompatibili con l'uso a cui sono destinati secondo le prescrizioni UNI vigenti. I legnami destinati alla costruzione dei serramenti dovranno essere di prima scelta, stagionati naturalmente o essiccati artificialmente e rispondenti alle norme UNI distinte per porte, finestre, persiane e cassonetti.

2. Il tavolame dovrà essere ricavato dai tronchi più dritti, affinché le fibre non riescano mozze dalla sega e si ritirino nelle commessure.

3. I pannelli in fibre di legno, i pannelli in particellato di legno e le lastre di agglomerato ligneo saranno conformi alla normativa UNI.

4. I legnami per pavimentazioni siano essi listoni che tavolette dovranno essere perfettamente stagionati, privi di nodi e fenditure, idonei per essere posati a perfetta regola d'arte.

5. Nei legnami grossolanamente squadrati ed a spigolo smussato, tutte le facce dovranno essere spianate e senza scarniture, tollerandone l'alburno e lo smusso in misura non maggiore di un sesto del lato della sezione trasversale. I legnami a spigolo vivo dovranno essere lavorati e squadrati a sega con le diverse facce esattamente spianate, senza rientranze o risalti, e con gli spigoli tirati a filo vivo, senza alburno né smussi di sorta.

6. I legnami rotondi o squadrati dovranno provenire da vero tronco dell'albero e non dai rami, essere sufficientemente dritti in modo che la congiungente i centri delle due basi non debba uscire in alcun modo dalla trave, dovranno essere scortecciati per tutta la loro lunghezza e conguagliati alla superficie, la differenza fra i diametri medi delle estremità non dovrà oltrepassare i 15 millesimi della lunghezza né il quarto del maggiore dei due diametri.





## COMUNE DI GENOVA

7. Il legno lamellare sarà costituito generalmente da manufatti realizzati con tavole di abete rosso, abete bianco e pino silvestre dello spessore di ca. 38 mm, larghezza cm 10-24 e lunghezza m 4-6 accuratamente selezionate ed essiccate artificialmente con tasso finale di umidità compreso fra il 7 ed 15%. Le tavole dovranno essere regolarmente intestate e fresate per la creazione di giunti a pettine (per l'incremento della superficie di incollaggio tra le teste delle tavole) e, dopo l'operazione di incollaggio dovranno essere essiccate in tempi e modi adeguati; le serie di tavole incollate vengono definite lamelle.

Il successivo incollaggio delle lamelle dovrà essere eseguito con colle all'urea formaldeide per i manufatti destinati ad ambienti interni e con colle alla resorcina per manufatti destinati ad ambienti umidi o aperti e la durata del periodo di incollaggio (effettuato con apposite presse) non dovrà essere inferiore alle 16-20 ore.

Al termine del periodo di indurimento della colla potranno essere eseguite le operazioni di piallatura, taglio, sagomatura e impregnazione.

Tutte le parti metalliche, cerniere, appoggi dovranno essere realizzate in modo conforme ai calcoli strutturali eseguiti per il loro dimensionamento e dovranno essere trattate con le verniciature richieste prima della posa in opera degli elementi.

Per il calcolo ed il dimensionamento delle strutture in legno lamellare dovranno essere utilizzate le vigenti normative europee di riferimento in tale materia con le adeguate certificazioni richieste in tal senso.

8. Vengono riportate, di seguito, le definizioni unificate stabilite dalla CEE relative alla composizione e struttura dei diversi tipi di semilavorati in legno:

a) Compensati. - Pannelli derivati dall'incollaggio di tre o più fogli sottili di legno (pioppo, faggio, abete rosso, abete bianco, douglas) disposti a fibratura incrociata in modo ortogonale; lo spessore dei singoli fogli è variabile dai 2/10 di mm ai 3 mm.

Lo spessore finale dei pannelli di compensato può variare dai 3 ai 25 mm ed il pannello dovrà avere un tasso di umidità del 15-20% con dimensioni di ca. 2,40x1,20 m con superfici esterne perfettamente lisce.

I campi di applicazione possono variare dalle casseforme per cemento armato, alle parti di mobili o come parti di strutture o finiture nel campo dell'edilizia.

b) Pannelli composti (paniforti). - Sono costituiti da un'anima di spessore superiore ai 9 mm realizzata con listelli di legno (pioppo, abete), incollati e accostati fra loro e da superfici esterne composte da fogli sottili di compensato.

Questo tipo di pannelli viene usato principalmente per porte, tramezzi e pareti divisorie.

c) Pannelli di fibra. - Realizzati con fibre di legno o altri materiali cellulósici mediante miscelazione delle varie particelle, eseguita in autoclave a 25 atm ed a 220°C di temperatura, e successiva essiccazione dei pannelli ottenuti con la pasta così formata.

I pannelli potranno essere essiccati in modo normale oppure a pressione ed avranno dimensioni dei fogli da ca. 2,40x1,20 m fino a 5,60x1,80 m con spessori da 2 a 8 mm.

I pannelli porosi (non compressi) saranno impiegati come parte interna di pannelli sandwich per serramenti interni e tramezzature leggere, quelli resi più resistenti dal processo di compressione vengono utilizzati per controsoffittature e casseforme.

d) Pannelli di particelle (truciolati). - Costituiti da particelle di legno o altri materiali agglomerati attraverso l'uso di adesivi e sotto l'azione combinata del calore e della pressione esercitati durante la fabbricazione e l'essiccazione. I materiali impiegati per questo tipo di pannelli sono costituiti da residui di lavorazione di legnami quali il pioppo o altri legni morbidi che facilitano la lavorazione e delle resine sintetiche per collanti dell'impasto.

In funzione delle granulometrie delle particelle e delle diverse caratteristiche dei collanti impiegati, questi pannelli possono essere impiegati per la realizzazione di rivestimenti e casseforme.

e) Pannelli di lana di legno. - Fabbricati con fibre di legno sottili ed agglomerate per mezzo di leganti minerali. Questo tipo di pannelli sono costituiti da strisce di legno (pioppo, abete) sottili (meno di 1 mm) e larghe alcuni millimetri, mescolate con un agglomerante tipo magnesite o malta cementizia e con superficie esterna discontinua; l'impasto può essere realizzato anche con l'inserimento di tondini di ferro per incrementare la resistenza a flessione. Sono utilizzati per la costruzione di pareti divisorie, isolanti termici o casseforme.

f) Pannelli tamburati. - Costituiti da due superfici esterne di compensato o pannelli in fibra duri e da una struttura interna realizzata con una serie di strisce sottili di legno, cartone a nido d'ape, schiuma di plastica o altre fibre.

L'anima interna di questi pannelli può essere realizzata sia con listelli di legno incrociati che con riempimenti di resine sintetiche e successiva essiccazione con pressione delle superfici esterne sulle quali possono essere, successivamente, applicati dei laminati di materiali plastici o di altro tipo o di legni pregiati in fogli di spessore contenuto.

Le applicazioni di questi pannelli interessano principalmente la fabbricazione di porte.

9. Le opere in legno dovranno essere eseguite secondo le indicazioni fornite dai disegni di progetto e le eventuali prescrizioni del Direttore dei lavori. Le forniture saranno complete di tutti i materiali, trattamenti ed accessori richiesti per una perfetta esecuzione. Tutti i legnami dovranno avere un'adeguata stagionatura, superfici piane, lisce e





## COMUNE DI GENOVA

conformi all'uso cui saranno destinate; dovranno essere, inoltre, trattati con prodotti contro l'azione dei parassiti e qualunque tipo di deterioramento proveniente dall'ambiente di esposizione. I trattamenti protettivi non dovranno causare alterazioni nella forma e nel colore del legno né pregiudicare, in alcun modo, le fasi di lavorazione e verniciatura.

10. Tutti i legnami da impiegarsi in opere stabili da carpentiere (grossa armatura di tetto, travature per solai, impalcati, ecc.) devono essere lavorati con la massima cura e precisione secondo ogni buona regola d'arte e in conformità alle prescrizioni date dalla Direzione dei lavori.

11. Le diverse parti componenti le opere in legno dovranno essere collegate solidamente fra loro con particolare riguardo a quelle destinate a trasmettere sollecitazioni strutturali. Tutte le giunzioni dei legnami debbono avere la forma e le dimensioni prescritte, ed essere nette e precise in modo da ottenere un esatto combaciamento dei pezzi che devono essere uniti. Non è tollerato alcun taglio in falso, né zeppe o cunei, né qualsiasi altro mezzo di guarnitura o ripieno. Le diverse parti componenti un'opera in legname devono essere tra loro collegate solidamente in tutti i punti di contatto mediante caviglie, chiodi, squadre, staffe di ferro, chivarde, fasciature di reggia od altro in conformità delle prescrizioni che saranno date. Dovendosi impiegare chiodi per il collegamento dei legnami, ne è espressamente vietata l'applicazione, senza approntare prima, il conveniente foro con il succhiello.

12. I legnami prima della loro posizione in opera e prima dell'esecuzione della spalmatura di carbolineum o della coloritura, si devono congiungere in prova nei cantieri per essere esaminati ed accettati provvisoriamente dalla Direzione dei lavori. Tutte le parti dei legnami che rimangono incassate nella muratura devono, prima della posa in opera, essere convenientemente spalmate di carbolineum e tenute almeno lateralmente e posteriormente isolate, in modo da permettere la permanenza di uno strato di aria possibilmente ricambiabile.

### Art 51 – Tubazioni

1. Tubazioni in genere. - Le tubazioni in genere, del tipo e dimensioni prescritte dovranno avere le caratteristiche di cui al presente articolo e seguire il minimo percorso compatibile con il buon funzionamento di esse e con la necessità dell'estetica; dovranno evitare, per quanto possibile, gomiti, bruschi risvolti, giunti e cambiamenti di sezione ed essere collocate in modo da non ingombrare e da essere facilmente ispezionabili specie in corrispondenza a giunti, sifoni, ecc. Inoltre, quelle di scarico, dovranno permettere il rapido e completo smaltimento delle materie, senza dar luogo ad ostruzioni, formazioni di depositi ed altri inconvenienti.

Le tubazioni interrate all'esterno degli edifici, dovranno essere poste ad una profondità tale che lo strato di copertura delle stesse sia di almeno cm 80 sotto il piano stradale.

Il fondo dello scavo sarà sempre piano e, dove necessario, le tubazioni saranno poste in opera su un sottofondo di sabbia di 10 cm di spessore su tutta la larghezza e lunghezza dello scavo.

Nel caso di prescrizioni specifiche per gli appoggi su letti di conglomerato cementizio o sostegni isolati, richieste di contropendenze e di qualsiasi altro intervento necessario a migliorare le operazioni di posa in opera, si dovranno eseguire le varie fasi di lavoro, anche di dettaglio, nei modi e tempi richiesti dal Direttore dei lavori.

Le tubazioni orizzontali all'interno degli edifici, dovranno correre per quanto possibile lungo le pareti, ad una distanza di almeno cm 5 dai muri o dal fondo delle incassature, evitando di situarle sotto i pavimenti e nei soffitti; infine quelle verticali (colonne), anch'esse lungo le pareti, dovranno essere disposte entro apposite incassature praticate nelle murature, di ampiezza sufficiente per eseguire le giunzioni, ecc., fissandole con adatti sostegni.

Qualora le tubazioni funzionino in pressione, anche per breve tempo, dovranno essere sottoposte ad una pressione di prova pari ad 1,5-2 volte la pressione di esercizio, a seconda dei casi. Tanto le tubazioni a pressione che quelle a pelo libero dovranno essere provate, prima della loro messa in funzione, a cura e spese dell'Impresa e nel caso che si manifestassero delle perdite anche di lieve entità dovranno essere riparate e rese stagne a spese di quest'ultima. Così pure sarà a carico dell'Impresa la riparazione di qualsiasi perdita od altro difetto che si manifestasse nelle varie tubazioni, pluviali, grondaie, ecc. anche dopo la loro entrata in esercizio e sino al momento del collaudo, compresa ogni opera di ripristino.

L'Appaltatore dovrà, se necessario, provvedere alla preparazione di disegni particolareggiati da integrare al progetto occorrenti alla definizione dei diametri, degli spessori e delle modalità esecutive; l'Appaltatore dovrà, inoltre, fornire dei grafici finali con le indicazioni dei percorsi effettivi di tutte le tubazioni

2. Fissaggio delle tubazioni. - Tutte le condutture non internate dovranno essere fissate e sostenute con convenienti staffe, cravatte, mensole, grappe o simili, in numero tale da garantire il loro perfetto ancoraggio alle strutture di sostegno. Tali sostegni, eseguiti di norma in ferro o ghisa malleabile, dovranno essere in due pezzi snodati a cerniera o con fissaggio a vite, in modo da permettere la rapida rimozione del tubo, ed essere posti a distanze non superiori a m 1. Le condutture interrate poggeranno, a seconda delle disposizioni della Direzione lavori, o su basamenti isolati in muratura di mattoni o su letto costituito da un massetto di conglomerato cementizio, ecc., che dovrà avere forma tale





## COMUNE DI GENOVA

da seguire perfettamente la circonferenza esterna del tubo per almeno 60°; in ogni caso detti sostegni dovranno avere dimensioni tali da garantire il mantenimento delle tubazioni nella esatta posizione stabilita. Nel caso in cui i tubi poggino su sostegni isolati, il rinterro dovrà essere curato in modo particolare.

3. Tubazioni per impianti elettrici. - Le tubazioni per impianti elettrici saranno conformi alle specifiche della normativa vigente in materia; i materiali utilizzati per le canalizzazioni elettriche saranno, comunque, dei tipi seguenti:

- a) tubazione flessibile in PVC autoestinguente tipo pesante o leggero;
- b) tubo rigido pesante in PVC piegabile a freddo;
- c) canali in PVC a sezione rettangolare;
- d) tubo rigido autofilettato in PVC autoestinguente;
- e) guaina flessibile in PVC ad alta resistenza;
- f) tubazione metallica rigida tipo elios zincato, filettabile;
- g) guaina metallica flessibile ricoperta in PVC autoestinguente.

4. Tubazioni per impianti idrici-riscaldamento. - Le tubazioni per impianti idrici e di riscaldamento saranno conformi alle specifiche della normativa vigente in materia; i materiali utilizzati per tali tubazioni saranno, comunque, dei tipi seguenti:

- a) tubazioni in acciaio nero FM, serie UNI 3824-68;
- b) tubazioni in rame ricotto fornite in rotoli;
- c) tubazioni in rame crudo fornite in barre;
- d) tubazioni in polietilene ad alta densità (PEad PN 16) UNI 7611 tipo 312.

5. Tubazioni per acquedotti-fognature. - Le tubazioni per acquedotti e fognature saranno conformi alle specifiche della normativa vigente in materia; i materiali utilizzati per tali tubazioni saranno, comunque, dei tipi seguenti:

- a) tubi in cemento vibrocompressso;
- b) tubazioni in ghisa sferoidale UNI ISO 2531;
- c) tubi in acciaio saldati;
- d) tubi di resine termoindurenti rinforzate con fibre di vetro (PRFV), UNI 9032-9033 (classe A);
- e) tubazioni in polietilene ad alta densità (PEad PN 16) UNI 7611 tipo 312;
- f) tubazioni in polipropilene.

Tutte le condotte destinate all'acqua potabile, in aggiunta alle normali operazioni di pulizia, dovranno essere accuratamente disinfettate.

6. Tubi per condotte. - Dovranno corrispondere alle prescrizioni indicate con precise distinzioni fra gli acciai da impiegare per i tubi saldati (Fe 32 ed Fe 42) e quelli da impiegare per i tubi senza saldatura (Fe 52). Le tolleranze saranno del +/- 1,5% sul diametro esterno (con un minimo di 1mm), di 12,5% sullo spessore e del +/- 10% sul peso del singolo tubo.

7. Tubi per gas. - Salvo diverse prescrizioni saranno installati negli alloggiamenti normalmente disposti nelle murature od a vista. I tubi potranno essere senza saldatura (Fe 33 o Fe 35-1) o saldati, in acciaio dolce con  $R \leq 49 \text{ N/mm}^2$  (500 Kg/cm<sup>2</sup>) dovranno corrispondere alle specifiche vigenti ed avranno tolleranze del 12,5% sullo spessore e del +/- 10% sul peso del singolo tubo.

8. Tipi di tubazioni. - Le caratteristiche di ciascun tipo di tubazione e la posa in opera relativa dovranno corrispondere a quanto indicato nel presente capitolato, facendo riferimento alla normativa vigente ed alle specifiche particolari previste per i diversi tipi di applicazioni o impianti di utilizzo.

a) Tubi di ghisa. - Saranno in ghisa grigia o sferoidale ed avranno giunzioni a vite, a flangia, a giunto elastico, ecc. I tubi di ghisa saranno perfetti in ogni loro parte, esenti da ogni difetto nel rispetto delle norme UNI 4544-5007-5336 e delle prescrizioni vigenti. Gli eventuali rivestimenti protettivi interni ed esterni, come prescritto dalla normativa UNI vigente, dovranno essere continui, aderenti e rispondere a specifiche caratteristiche adeguate all'uso; le giunzioni dei tubi saranno rigide od elastiche (con guarnizioni in gomma o simili).

b) Tubi di acciaio. - Dovranno essere in acciaio non legato e corrispondere alle norme UNI ed alle prescrizioni vigenti, essere a sezione circolare, avere profili diritti entro le tolleranze previste e privi di difetti superficiali sia interni che esterni. I giunti a vite e manicotto saranno guarniti con canapa e mastice di manganese.

I pezzi speciali necessari dovranno essere in ghisa malleabile di ottima fabbricazione.

La classificazione dei tubi senza saldatura sarà la seguente:

- 1) tubi senza prescrizioni di qualità (Fe 33);
- 2) tubi di classe normale (Fe 35-1/ 45-1/ 55-1/ 52-1);
- 3) tubi di classe superiore (Fe 35-2/ 45-2/ 55-2/ 52-2).

I rivestimenti protettivi dei tubi saranno dei tipi qui indicati:

zincatura (da effettuare secondo le prescrizioni vigenti);

rivestimento esterno con guaine bituminose e feltro o tessuto di vetro;





## COMUNE DI GENOVA

rivestimento costituito da resine epossidiche od a base di polietilene;

rivestimenti speciali eseguiti secondo le prescrizioni del capitolato speciale o della Direzione lavori.

Tutti i rivestimenti dovranno essere omogenei, aderenti ed impermeabili. I tubi zincati non dovranno essere lavorati a caldo per evitare la volatilizzazione dello zinco, o in caso diverso la protezione dovrà essere ripristinata sia pure con stagnatura.

c) Tubi di gres. - Soggetti alla norma UNI EN 295, devono essere di vero gres ceramico a struttura omogenea, smaltati internamente ed esternamente con smalto vetroso inattaccabile da alcali e acidi escluso il fluoridrico, privi di screpolature, tolleranza di deformazione di 1/100 della lunghezza di ciascun elemento.

La massa interna deve essere semifusa, omogenea, senza noduli estranei, assolutamente priva di calce, dura, compatta, impermeabile in modo che un pezzo immerso perfettamente secco nell'acqua non ne assorba più del 3,5% in peso, i tubi debbono resistere alla pressione interna di almeno tre atmosfere provati isolatamente. Le giunzioni saranno eseguite con corda di canapa imbevute di litargirio e compressa a mazzuolo e stuccate con mastice di bitume o catrame.

d) Tubi di cemento. - Sufficientemente ricchi di cemento, ben stagionati, ben compatti, levigati e lisci. Il ghiaietto del calcestruzzo dovrà essere così intimamente mescolato con la malta, ed i grani dovranno rompersi sotto l'azione del martello senza staccarsi dalla malta. Il sistema di giunzione semirigido, plastico, o elastico sarà conforme alla norma UNI in vigore. Per le acque nere è vietato l'uso dei tubi in cemento senza trattamento protettivo. Le tubazioni in cemento potranno, secondo le indicazioni fornite dal progetto o dal Direttore dei lavori, essere realizzate utilizzando tubazioni prefabbricate nei vari diametri richiesti oppure gettando in opera il calcestruzzo su casseforme pneumatiche.

d1) Tubazioni eseguite con elementi prefabbricati. - I tubi prefabbricati in cemento dovranno essere ben stagionati, realizzati con un impasto ben dosato e non presentare fessurazioni di alcun genere sulla superficie esterna né imperfezioni di getto sulle testate che dovranno essere sagomate a maschi o femmina in modo da realizzare un giunto a tenuta da sigillare dopo il posizionamento del tubo stesso con malta di cemento dosata a 400 kg di cemento "325" per metro cubo di sabbia; la resistenza del calcestruzzo dopo 28 giorni di maturazione dovrà essere non inferiore a 24 N/mm<sup>2</sup> (250 kg/cm<sup>2</sup>) e gli spessori dovranno essere adeguati al diametro del tubo. Le operazioni di posa in opera saranno eseguite realizzando una platea di calcestruzzo dello spessore complessivo di cm 8 e con resistenza compresa tra i 19 ed i 24 N/mm<sup>2</sup> (200/250 kg/cm<sup>2</sup>) con rinfianchi eseguiti con lo stesso tipo di calcestruzzo.

Il posizionamento dei tubi dovrà essere fatto interponendo tra i tubi stessi e la platea in calcestruzzo un letto di malta dosata a 4 q di cemento "325" per metro cubo di sabbia.

d2) Tubazioni in cemento vibrocompresso. - Le tubazioni in cemento potranno essere realizzate anche con tubi in cemento vibrocompresso collegati con giunti trattati con malta cementizia composta da 400 kg di cemento "R 325" per mc di sabbia e nei diametri di mm 200-300-400-500-600-800-1000; la posa in opera sarà effettuata, comunque, su un massetto di appoggio costituito da conglomerato cementizio dosato con kg 200 di cemento tipo 325; a posa ultimata si dovrà, inoltre, provvedere ad eventuali getti di rinfianco e protezione del tubo di cemento nei punti a rischio, tali getti dovranno essere effettuati con lo stesso tipo di conglomerato utilizzato per la platea di appoggio.

e) Tubi di ardesia artificiale. - Dovranno possedere una elevata resistenza a trazione e flessione, sensibile elasticità, inalterabile al gelo ed alle intemperie, assoluta impermeabilità all'acqua e resistenza al fuoco, scarsa conducibilità al calore, ben stagionati mediante immersione in vasche di acqua per il periodo di almeno una settimana dovranno rispondere ai requisiti previsti dalle Norme UNI vigenti.

Le giunzioni dovranno essere eseguite mediante una guarnizione calafata di canapa catramata e di boiaccia semifluida di cemento, completata da una stuccatura di malta plastica, sigillando il tutto sino all'orlo del manicotto. Nel caso di condotta di fumo si dovrà invece calare nei giunti malta fluida di terra refrattaria, e calce in luogo della boiaccia di cemento.

f) Tubi di cloruro di polivinile non plastificato (PVC n.p.). - I tubi suddetti, i raccordi e le giunzioni dovranno rispondere ai requisiti prescritti dalle norme UNI. Per l'adduzione di acqua in pressione avranno caratteristiche come da Circolare Ministero Sanità n.102 del 02 dicembre 1978.

I giunti saranno del tipo a bicchiere incollato, saldato, a manicotto, a vite ed a flangia.

g) Tubi in acciaio inox. - Dovranno essere conformi alle norme UNI 6900/71, con le seguenti corrispondenze: - X5CrNi 1810 o X5CrNiMo 1712, se della serie AISI 300, X8Cr 17 se della serie AISI 400.

h) Tubazioni in lamiera di ferro zincato. - Saranno eseguite con lamiera di ferro zincato di peso non inferiore a 4,5 Kg/m<sup>2</sup> con l'unione "ad aggraffatura" lungo la generatrice e montanti con giunzioni a libera dilatazione (sovrapposizione di cm 5).

i) Tubi di rame. - Dovranno essere esclusivamente di rame CU-DHP (UNI 5649 parte 1°) del tipo normale o pesante (con spessori maggiorati), dovranno avere punzonatura del marchio, anno di fabbricazione e purezza del materiale, ed eventuale rivestimento a norma art. 12 D.P.R. 25 giugno 1977, n. 1052. Le prove di accettazione sono normate con UNI 6507 mentre giunzioni e raccordi con norma UNI 8050/4-11.





## COMUNE DI GENOVA

La curvatura dei tubi potrà essere fatta manualmente o con macchine piegatrici (oltre i 20 mm di diametro). I tubi incruditi andranno riscaldati ad una temperatura di 600°C prima della piegatura.

I raccordi potranno essere filettati, misti (nel caso di collegamenti con tubazioni di acciaio o altri materiali) o saldati. Le saldature effettuate con fili saldanti in leghe di rame, zinco ed argento dovranno essere eseguite in modo capillare, dopo il riscaldamento del raccordo e la spalmatura del decapante e risultare perfettamente uniformi.

Il fissaggio dovrà essere eseguito con supporti in rame.

l) Tubi di piombo. - Dovranno essere di prima fusione, privi di difetti ed impurità a norma UNI 3165 e 6450, a seconda dell'impiego avranno caratteristiche a norma UNI 7527/1 e 7527/2. Impiegate normalmente per tubazioni di scarico, saranno curvate, secondo i diametri, a freddo od a caldo; i giunti verranno realizzati con saldature in lega di piombo e stagno (2/3 ed 1/3 rispettivamente).

I giunti con le tubazioni in ghisa saranno eseguiti con interposizione di un anello di rame.

Le tubazioni in piombo non dovranno essere impiegate per condotte interrato, tubazioni per acqua calda o potabile.

m) Canali di gronda, doriche e pluviali. - Saranno normalmente in lamiera di ferro zincata oppure in ardesia artificiale, e dovranno essere posti in opera con le esatte pendenze necessarie al perfetto scolo delle acque, a seconda degli ordini della Direzione lavori. Quelli in lamiera zincata verranno sagomati tondi o a gola con riccio esterno, od a sezione quadrata o rettangolare secondo le precisazioni della Direzione lavori e forniti in opera con le occorrenti unioni a risvolti per seguire la linea di gronda, coi pezzi speciali di imboccatura, ecc., con le robuste cicogne in ferro per sostegno modellate secondo l'occorrenza e murate o fissate all'armatura della copertura a distanze non maggiori di 1 m. Le giunzioni dovranno essere chiodate con ribattini di rame e saldate con saldatura a stagno a perfetta tenuta, tanto i canali quanto i ferri di sostegno dovranno essere verniciati a una mano di minio di piombo e olio di lino cotto ed a una successiva mano di colore pure a base di olio di lino cotto.

I canali di gronda in ardesia artificiale saranno posti in opera anch'essi su apposite cicogne in ferro, verniciate come sopra, e assicurate mediante legature in filo di ferro zincato, le giunzioni saranno eseguite con appositi coprigiunti e saldati con mastici speciali.

### Art 52 – Opere da lattoniere in genere

1. I manufatti ed i lavori in lamiera metallica di qualsiasi tipo, forma o dimensione dovranno rispondere alle caratteristiche richieste e saranno forniti completi di ogni accessorio o lavoro di preparazione necessari al perfetto funzionamento. La posa in opera dovrà includere gli interventi murari, la verniciatura protettiva e la pulizia dei lavori in oggetto.

I giunti fra gli elementi saranno eseguiti in conformità ai campioni che dovranno essere presentati per l'approvazione almeno 60 giorni prima dell'inizio dei lavori.

2. I canali di gronda dovranno essere realizzati con i materiali indicati e collocati in opera con pendenze non inferiori all'1% e lunghezze non superiori ai m 12, salvo diverse prescrizioni.

3. I pluviali saranno collocati, in accordo con le prescrizioni, all'esterno dei fabbricati o inseriti in appositi vani delle murature, saranno del materiale richiesto, con un diametro interno non inferiore a 100 mm e distribuiti in quantità di uno ogni 50 mq di copertura, o frazione della stessa, con un minimo di uno per ogni piano di falda. Il posizionamento avverrà ad intervalli non superiori ai 20 m ad almeno 10 cm dal filo esterno della parete di appoggio e con idonei fissaggi a collare da disporre ogni 1,5-2 m.

Nel caso di pluviali allacciati alla rete fognaria, dovranno essere predisposti dei pozzetti sifonati, facilmente ispezionabili e con giunti a tenuta.

4. Le prescrizioni indicate sono da applicare, in aggiunta alle richieste specifiche, anche ai manufatti ed alla posa in opera di scossaline, converse, e quant'altro derivato dalla lavorazione di lamiere metalliche e profilati che dovranno, comunque, avere le caratteristiche fissate di seguito:

a) Lamiere e profilati. - Tutte le lamiere da impiegare saranno conformi alle prescrizioni già citate ed avranno integre tutte le caratteristiche fisiche e meccaniche dei metalli di origine.

b) Lamiere in acciaio. - Saranno definite (come da norme UNI) in lamiere di spessore maggiore od uguale a 3 mm e lamiere di spessore inferiore a 3 mm; saranno fornite in fogli o nei modi indicati dalle specifiche tecniche, avranno caratteristiche di resistenza e finiture in accordo con le norme citate.

c) Lamiere zincate. - Saranno fornite in vari modi (profilati, fogli e rotoli) ed avranno come base l'acciaio; le qualità e le tolleranze saranno definite dalle norme UNI per i vari tipi di lamiere e per i tipi di zincatura. Dopo le operazioni di profilatura, verniciatura e finitura, le lamiere da impiegare non dovranno presentare imperfezioni, difetti o fenomeni di deperimento di alcun tipo.





## COMUNE DI GENOVA

d) Lamiere zincate preverniciate. – Saranno ottenute con vari processi di lavorazione e finiture a base di vari tipi di resine, in ogni caso lo spessore dello strato di prodotto verniciante dovrà essere di almeno 30 micron per la faccia esposta e di 10 micron per l'altra (che potrà anche essere trattata diversamente).

e) Lamiere zincate plastificate. - Avranno rivestimenti in cloruro di polivinile plastificato o simili con spessore non inferiore a 0,15 mm od altri rivestimenti ottenuti con vari tipi di pellicole protettive.

f) Lamiere grecate. - Saranno costituite da acciaio zincato, preverniciato, lucido, inossidabile, plastificato, alluminio smaltato, naturale, rame, ecc. ed ottenute con profilature a freddo; la fornitura potrà anche comprendere lamiere con dimensioni di 8/10 m, in unico pezzo e dovrà rispondere alla normativa vigente ed alle prescrizioni specifiche. Le lamiere dovranno essere prive di deformazioni o difetti, con rivestimenti aderenti e tolleranze sugli spessori entro il +/- 10%; gli spessori saranno di 0,6/0,8 mm secondo il tipo di utilizzo delle lamiere (coperture, solette collaboranti, ecc.).

Le lamiere zincate dovranno essere conformi alla normativa già riportata.

g) Profili piatti. - Dovranno essere conformi alle norme citate ed alle eventuali prescrizioni specifiche richieste; avranno una resistenza a trazione da 323 ad 833 N/mm<sup>2</sup> (33 a 85 Kgf/mm<sup>2</sup>), avranno superfici esenti da imperfezioni e caratteristiche dimensionali entro le tolleranze fissate dalle norme suddette.

h) Profili sagomati. - Per i profilati sagomati si applicheranno le stesse prescrizioni indicate al punto precedente e quanto previsto dalle norme UNI per le travi HE, per le travi IPE, per le travi IPN e per i profilati a T.

### Art 53 – Rivestimenti

1. I materiali con i quali verranno eseguiti tutti i tipi di rivestimento dovranno possedere i requisiti prescritti e, prima della messa in opera, l'Appaltatore dovrà sottoporre alla approvazione del Direttore dei lavori una campionatura completa.

Tutti i materiali ed i prodotti usati per la realizzazione di rivestimenti dovranno avere requisiti di resistenza, uniformità e stabilità adeguati alle prescrizioni ed al tipo di impiego e dovranno essere esenti da imperfezioni o difetti di sorta; le caratteristiche dei materiali saranno, inoltre, conformi alla normativa vigente ed a quanto indicato dal presente capitolato.

Le pareti e superfici interessate dovranno essere accuratamente pulite prima delle operazioni di posa che, salvo diverse prescrizioni, verranno iniziate dal basso verso l'alto. Gli elementi del rivestimento, gli spigoli ed i contorni di qualunque tipo dovranno risultare perfettamente allineati, livellati e senza incrinature; i giunti saranno stuccati con materiali idonei e, a lavoro finito, si procederà alla lavatura e pulizia di tutte le parti. I rivestimenti saranno eseguiti con diverse modalità in relazione al tipo di supporto (calcestruzzo, laterizio, pietra, ecc.) su cui verranno applicati.

Le strutture murarie andranno preparate con uno strato di fondo (spessore 1 cm) costituito da una malta idraulica o cementizia e da una malta di posa dosata a 400 Kg di cemento per mc e sabbia con grani di diametro inferiore ai 3 mm.

Prima dell'applicazione della malta le pareti dovranno essere accuratamente pulite e bagnate così come si dovranno bagnare, per immersione, tutti i materiali di rivestimento, specie se con supporto poroso. Lo strato di malta di posa da applicare sul dorso delle eventuali piastrelle sarà di 1 cm di spessore per rivestimenti interni e di 2-3 cm di spessore per rivestimenti esterni.

La posa a giunto unito (prevalentemente per interni) sarà eseguita con giunti di 1-2 mm che verranno stuccati dopo 24 ore dalla posa e prima delle operazioni di pulizia e stesa della malta di cemento liquida a finitura.

La posa a giunto aperto verrà realizzata con distanziatori di 8-10 mm, da usare durante l'applicazione del rivestimento, per la creazione del giunto che verrà rifinito con ferri o listelli a sezione circolare prima delle operazioni di pulizia.

Su supporti di gesso i rivestimenti verranno applicati mediante cementi adesivi o collanti speciali; su altri tipi di supporti dovranno essere usate resine poliviniliche, epossidiche, ecc.

2. Consolidamento dei rivestimenti. - Gli interventi di manutenzione o ripristino dei rivestimenti dovranno avere inizio con le analisi dei fenomeni che hanno dato luogo al deterioramento delle parti da trattare. La presenza di eventuali agenti patogeni sui materiali di rivestimento dovrà essere contrastata con un trattamento di pulizia necessario alla rimozione di queste sostanze per poi procedere, con la dovuta cautela, allo smontaggio delle parti mobili ed alla loro pulizia prima della posa in opera definitiva che dovrà essere eseguita con delle malte il più possibile simili a quelle originarie. Tutte le operazioni di stuccatura e ripristino del sottofondo dovranno essere eseguite nei modi più coerenti con i sistemi di ancoraggio originari e comunque in accordo con la Direzione lavori. Se necessario, si dovrà prevedere l'impiego di sostanze che inibiscano la formazione dei funghi, alghe o deterioramenti organici utilizzando dosi controllate di questi prodotti nella miscelazione delle malte di fissaggio.





## COMUNE DI GENOVA

### Art 54 – Opere di tinteggiatura e verniciatura

1. Le operazioni di tinteggiatura o verniciatura dovranno essere precedute da un'accurata preparazione delle superfici interessate (raschiature, scrostature, stuccature, levigature ecc.) con sistemi idonei ad assicurare la perfetta riuscita del lavoro.

Successivamente dette superfici dovranno essere perfettamente levigate con carta vetrata ed imprimate, con le modalità e sistemi migliori atti ad assicurare la perfetta riuscita del lavoro.

La miscelazione e posa in opera di prodotti monocomponenti e bicomponenti dovrà avvenire nei rapporti, modi e tempi indicati dal produttore.

Tutti i prodotti dovranno trovarsi nei recipienti originali, sigillati, con le indicazioni del produttore, le informazioni sul contenuto, le modalità di conservazione ed uso e quanto altro richiesto per una completa definizione ed impiego dei materiali in oggetto.

Tutte le forniture dovranno essere conformi alla normativa vigente, alla normativa speciale (UNICHIM, ecc.) ed avere caratteristiche qualitative costanti confermate dai marchi di qualità.

L'applicazione dovrà essere effettuata esclusivamente con prodotti pronti all'uso e preparati nei modi stabiliti dalle case produttrici; non sarà, quindi, consentito procedere, salvo altre prescrizioni, ad ulteriori miscelazioni con solventi o simili che non siano state specificatamente prescritte.

L'applicazione dei prodotti vernicianti non dovrà venire effettuata su superfici umide, l'intervallo di tempo fra una mano e la successiva sarà, salvo diverse prescrizioni, di 24 ore, la temperatura ambiente non dovrà superare i 40°C e la temperatura delle superfici dovrà essere compresa fra i 5 e 50°C con un massimo di 80% di umidità relativa.

In ogni caso le opere eseguite dovranno essere protette, fino al completo essiccamento, dalla polvere, dall'acqua e da ogni altra fonte di degradazione.

Tutti i componenti base, i solventi, i diluenti e gli altri prodotti usati dalle case produttrici per la preparazione delle forniture, dalla mano d'opera per l'applicazione e gli eventuali metodi di prova, dovranno essere conformi alla normativa di settore.

Ai fini delle miscele colorate sono considerate sostanze idonee i seguenti pigmenti: ossido di zinco, minio di piombo, diossido di titanio, i coloranti minerali, ecc.

2. Le opere di verniciatura su manufatti metallici saranno precedute da accurate operazioni di pulizia (nel caso di elementi esistenti) e rimozione delle parti ossidate; verranno quindi applicate almeno una mano di vernice protettiva ed un numero non inferiore a due mani di vernice del tipo e colore previsti fino al raggiungimento della completa uniformità della superficie.

3. Nelle opere di verniciatura eseguite su intonaco, oltre alle verifiche della consistenza del supporto ed alle successive fasi di preparazione si dovrà attendere un adeguato periodo, fissato dal Direttore dei lavori, di stagionatura degli intonaci; trascorso questo periodo si procederà all'applicazione di una mano di imprimitura (eseguita con prodotti speciali) od una mano di fondo più diluita alla quale seguiranno altre due mani di vernice del colore e caratteristiche fissate.

La tinteggiatura potrà essere eseguita, salvo altre prescrizioni, a pennello, a rullo, a spruzzo, ecc. in conformità con i modi fissati per ciascun tipo di lavorazione.

Speciale riguardo dovrà aversi per le superfici da rivestire con vernici.

4. Per le opere in legno, la stuccatura ed imprimitura dovrà essere fatta con mastici adatti, la levigatura e la rasatura delle superfici dovranno essere perfette.

5. La scelta dei colori è dovuta al criterio insindacabile della Direzione dei lavori e non sarà ammessa alcuna distinzione tra colori ordinari e colori fini; dovendosi in ogni caso fornire i materiali più fini e delle migliori qualità.

In caso di contestazione, qualora l'Appaltatore non sia in grado di dare la precisa dimostrazione circa il numero di passate applicate, la decisione sarà a sfavore dell'Appaltatore stesso.

L'Impresa ha inoltre l'obbligo di eseguire, nei luoghi e con le modalità che le saranno prescritte i campioni dei vari lavori di rifinitura sia per la scelta delle tinte che per il genere di esecuzione, e ripeterli eventualmente con le varianti richieste sino ad ottenere l'approvazione della Direzione dei lavori, prima di por mano all'opera stessa.

Essa dovrà infine adottare ogni precauzione e mezzo necessario ad evitare spruzzi o macchie di tinte o vernici sulle opere eseguite (pavimenti, rivestimenti, serramenti, ecc.) restando a suo carico ogni lavoro necessario a riparare i danni eventualmente arrecati.

6. Elenco delle principali lavorazioni:

a) Idrosabbatura. - Realizzata con idropulitrice a pressione variabile mediante sabbia di quarzo di opportuna granulometria.





## COMUNE DI GENOVA

b) Idropitture. - Utilizzano l'acqua come solvente e sono regolamentate dalle norme UNI vigenti per l'adesività, per la resistenza agli alcali, per la lavabilità. Possono essere 'a calce', 'tempere' a base di colle naturali o sintetiche, 'cementizie' a base di cementi bianchi, 'in emulsione' a base di resine e plastificanti, 'ai silicati' a base di silicati di potassio o di sodio e con basso contenuto di resine sintetiche, resistenti ai raggi UV, alle muffe, ai solventi e alle sostanze inquinanti.

c) Tinteggiatura a tempera. - Realizzata su pareti e/o soffitti con finitura di tipo liscio o a buccia d'arancio a coprire interamente le superfici trattate, data a pennello o a rullo previa rasatura e stuccatura ed eventuale imprimitura a due o più mani.

d) Tinteggiatura lavabile. - Può essere del tipo:

- a base di resine vinil-acriliche;
- a base di resine acriliche;

per pareti e soffitti con finitura di tipo liscio a coprire interamente le superfici trattate, data a pennello o a rullo previa rasatura e stuccatura ed eventuale imprimitura a due o più mani;

Può essere anche a base di smalti murali opachi resino-sintetici del tipo:

- pittura oleosa opaca;
- pittura oleoalchidica o alchidica lucida o satinata o acril-viniltuolenica;
- pitture uretaniche

per pareti e soffitti con finitura di tipo liscio a coprire interamente le superfici trattate, data a pennello o a rullo previa rasatura e stuccatura ed eventuale imprimitura a due o più mani.

e) Vernici. - Possono essere indicate per interni o per esterni, coprenti o impregnanti, idrofobizzanti o consolidanti, antiruggine e speciali.

Sommariamente si distinguono:

- a base di essenza di trementina e gomme pure e di qualità scelta, disciolte nell'olio di lino (escluse le gomme prodotte da distillazione);
- 'sintetiche' base di resine o 'oleosintetiche' a base di olii e resine, resistenti alle piogge acide ed ai raggi UV, con caratteristiche normate UNI;
- 'smalti a freddo' a base di resine oleoalchiliche, fenoliche, epossidiche, facili da applicare e resistenti agli urti;
- 'smalti a caldo' a base poliuretanica;
- 'impregnanti idrofobizzanti' a base di resine acriliche (per legni e murature) o a base di composti organici del silicio come i silicani, (per cementi o materiali alcalini), i silani (per materiali poco assorbenti), silossani polimeri (per pietre molto porose), silossani oligopolimeri (ad elevata capacità di penetrazione), silani o silossani con solvente (per barriere deumidificanti);
- 'impregnanti consolidanti' possono essere a base minerale (silicati di etile) oppure organica (resine acril-siliconiche) se impiegate nel restauro di fregi, affreschi, pietre calcaree ed arenarie.

Possono essere a base di resine epossidiche e poliuretaniche per strutture industriali o c.a. poiché poco resistenti all'ingiallimento.

f) Resine sintetiche. - Dovranno essere composte dal 50% ca. di pigmento e dal 50% ca. di veicolo (legante + solvente), essere inodori, avere un tempo di essiccazione di 8 ore ca., essere perfettamente lavabili senza presentare manifestazioni di alterazione. Nel caso di idropitture per esterno la composizione sarà del 40% ca. di pigmento e del 60% ca. di veicolo con resistenze particolari agli agenti atmosferici ed agli attacchi alcalini. La tinteggiatura o rivestimento plastico murale rustico dovrà essere a base di resine sintetiche in emulsione con pigmenti e quarzi o granulato da applicare a superfici adeguatamente preparate e con una mano di fondo, data anche in più mani, per una quantità minima di kg 1,2/mq posta in opera secondo i modi seguenti:

- pennellata o rullata granulata per esterni;
- graffiata con superficie fine, massima granulometria 1,2 mm per esterni.

g) Fondi minerali.- Tinteggiatura con fondi minerali assorbenti su intonaci nuovi o vecchi esterni nei centri storici, trattati con colori minerali senza additivi organici ovvero liberati con un opportuno sverniciatore da pitture formanti pellicola, con colore a due componenti con legante di silicato di potassio puro (liquido ed incolore) ed il colore in polvere puramente minerale con pigmenti inorganici (per gruppi di colori contenenti una media percentuale più o meno elevata di ossidi pregiati), per consentire un processo di graduale cristallizzazione ed aggrappaggio al fondo senza formare pellicola. Materiale idrorepellente ed altamente traspirante con effetto superficiale simile a quello ottenibile con tinteggio a calce, resistente al calore, ai raggi ultravioletti ed ai fumi industriali, coprente, lavabile, resistente a solvente, inodore e non inquinante, fortemente alcalino, da applicare con pennello in tre mani previa preparazione del sottofondo.





## COMUNE DI GENOVA

h) Verniciatura del calcestruzzo. - Verniciatura protettiva di opere in calcestruzzo armato e non, poste all'esterno o all'interno, liberate con opportuno sverniciatore da eventuali pitture formanti pellicola mediante colore a base di silicati di potassio modificati (per gruppi di colori contenenti una media percentuale più o meno elevata di ossidi pregiati). La vernice deve contenere carichi minerali tali da consentire la reazione chimica con il sottofondo consolidandolo e proteggendolo dalla neutralizzazione (carbonatazione e solfatazione), deve essere idrorepellente e traspirante, resistente al calore, ai raggi ultravioletti ed ai fumi industriali, lavabile, resistente a solvente, inodore e non inquinante, fortemente alcalina, opaca come minerale, da applicare a pennello e/o a rullo in almeno tre mani previa preparazione del sottofondo.

i) Primer al silicone. - Applicazione di una mano di fondo di idrorepellente, a base di silicani o silicati, necessario per il trattamento preliminare di supporti soggetti ad umidità da porre in opera a pennello o a rullo previa pulizia superficiale delle parti da trattare.

l) Convertitore di ruggine. - Applicazione su strutture ed infissi di metallo mediante la posa in opera di due mani a pennello o a spruzzo di una resina copolimerica vinil-acrilica in soluzione acquosa lattiginosa, ininfiammabile, a bassa tossicità, rispondente inoltre al test spay salino di 500 ore con adesione al 95% se sottoposto a graffiatura a croce.

m) Vernice antiruggine. - Realizzata su opere in ferro esterne già opportunamente trattate, con funzioni sia di strato di fondo di vario colore sia di strato di fondo per successivi cicli di verniciatura, mediante l'applicazione di una resina composta da un copolimero vinilacrilico con caratteristiche di durezza, flessibilità e resistenza agli urti, permeabilità al vapore d'acqua ed all'ossigeno, con un contenuto di ossido di ferro inferiore al 3%, non inquinante, applicabile a rullo, pennello ed a spruzzo su metalli ferrosi e non, in almeno due mani. La verniciatura antiruggine di opere in ferro può anche essere costituita da una mano di minio di piombo mescolato con piccole quantità di olio di lino cotto o da prodotto oleosintetico equivalente, previa preparazione del sottofondo con carteggiatura, sabbiatura o pulizia completa del metallo stesso.

n) Pitture murali con resine plastiche. - Le pitture murali di questo tipo avranno come leganti delle resine sintetiche (polimeri clorovinilici, ecc.) e solventi organici; avranno resistenza agli agenti atmosferici ed al deperimento in generale, avranno adeguate proprietà di aereazione e saranno di facile applicabilità.

o) Resine epossidiche bicomponenti. - Utilizzate per la verniciatura (kg/mq 0,60) di opere in ferro, su superfici già predisposte in almeno due mani.

p) Smalto oleosintetico. - Composto da resine sintetiche o naturali (olio e resine sintetiche in percentuali adeguate), pigmenti aggiuntivi, vari additivi; fornito in confezione sigillata con tutte le indicazioni sulla composizione e sulle modalità d'uso. Le caratteristiche dovranno essere quelle previste dalle norme vigenti e dovranno, inoltre, garantire la durabilità, la stabilità dei colori, la resistenza agli agenti atmosferici, ecc. Lo smalto da utilizzare su opere in ferro mediante applicazione a pennello in almeno due mani su superfici precedentemente trattate anche con vernice antiruggine. I tempi di essiccazione saranno intorno alle 6 ore.

q) Impregnante per legno. - Verniciatura per opere in legno con impregnante a diversa tonalità o trasparente da applicare su superfici precedentemente preparate in una prima mano maggiormente diluita con idoneo solvente ed una seconda mano con minor quantità di solvente ed un intervallo di tempo minimo tra le due mani di almeno 8-10 ore.

r) Detergenti e solventi - Usati per la rimozione di incrostazioni (i cui leganti più comuni sono gesso e carbonato di calcio), svolgono azione corrosiva sulle pietre quelli a base acida, a base alcalino-caustica, a base di tensioattivi, svolgono azione emolliente come il formulato AB57 dell'Ist.Centr. per il Restauro o come le argille assorbenti, sepiolite e attapulgite, fillosilicati di magnesio. di granulometria minima 100-200 Mesh, - per rimuovere vernici e inchiostri imbrattanti. senza alterare le superfici. si useranno specifici solventi estrattivi.

### Art 55 – Verniciatura a smalto

Prima di applicare lo smalto, si deve procedere alla stuccatura, per eliminare eventuali difetti che, pur essendo di limitatissima entità e rientranti nelle tolleranze, possono essere presenti sulle superfici dei manufatti.

Le parti stuccate, dopo accurata scartavetratura, devono essere ritoccate con lo smalto.

Si applica successivamente la prima mano di smalto e, dopo la completa essiccazione di questa, la seconda mano.

La tonalità di colore di ciascuna mano deve essere differente, in modo da permettere l'agevole accertamento del numero delle passate applicate.

Lo spessore dello strato secco di ciascuna mano non deve essere inferiore a 25 microns.

Deve essere evitato ogni danneggiamento alle superfici verniciate dipendente da distacchi di lembi dello strato di vernice, in conseguenza di aderenza delle varie superfici fra loro, come, ad esempio, fra i battenti mobili e i telai fissi di serramenti.

Verniciatura con smalto epossidico su pareti in blocchi di calcestruzzo o su superfici di calcestruzzo lisce o intonacate

La verniciatura con smalto epossidico deve rispettare le seguenti fasi:





## COMUNE DI GENOVA

- applicazione a pennello di prodotto passivante del cemento;
- rasatura di tutte le superfici con stucco compatibile alle resine epossidiche impiegate;
- applicazione a pennello di una mano di fondo epossidico di colore neutro e per uno spessore di 30 microns;
- applicazione ad air-less o a pennello di una prima mano di smalto epossidico per uno spessore di 35 microns;
- applicazione ad air-less di una mano a finire di smalto epossidico, del colore stabilito dai disegni, a finitura lucida e per uno spessore minimo di 30 microns.

Verniciatura con smalto a base di caucciù ciclizzata delle superfici di calcestruzzo lisce o intonacate

La verniciatura con smalto a base di caucciù delle superfici di calcestruzzo lisce o intonacate deve rispettare le seguenti fasi:

- applicazione a pennello di prodotto passivamente;
- rasatura parziale dei fori di evaporazione sulle superfici in calcestruzzo;
- applicazione ad air-less o a pennello di una mano di fondo di colore neutro di vernice base pliolite, per uno spessore di 25 microns;
- applicazione ad air-less o a pennello di una mano di vernice a base pliolite a finitura opaca, nei colori indicati sui disegni e per uno spessore di 35 microns;
- applicazione ad air-less o a pennello di una mano a finire di vernice a base pliolite a finitura opaca, nei colori indicati sui disegni e per uno spessore di 35 microns.

### Art 56 – Giunti di dilatazione

A seconda della luce degli elementi strutturali soggetti a dilatazione, verranno impiegati particolari dispositivi intesi ad assicurare la protezione dei giunti all'uopo predisposti e tali da garantire la perfetta impermeabilità della struttura ed impedire il passaggio delle acque al di sotto della soletta. Il progetto esecutivo dell'opera d'arte all'esame della Direzione dei Lavori dovrà contenere, i dati tecnici occorrenti per determinare le caratteristiche del giunto. Tali dati dovranno risultare tenendo conto del calcolo delle deformazioni previste per la struttura, delle deformazioni viscosi, del ritiro dei calcestruzzi, delle variazioni termiche, dei carichi accidentali, ecc.

I giunti dovranno rispondere a quanto prescritto dal D.M. del Ministero dei LL.PP. in data 4 maggio 1990 «Aggiornamento delle norme tecniche per la progettazione, l'esecuzione ed il collaudo dei ponti stradali» e sue istruzioni emanate con circolare Ministero LL.PP. n. 34233 del 25/2/1991.

Sulla base di tali dati l'Amministrazione si riserva di provvedere direttamente alla fornitura e posa in opera dei giunti di dilatazione per impalcati di opere d'arte.

Restano a carico dell'Impresa gli oneri di assistenza alla posa in opera, tra i quali in particolare vengono espressamente indicati le seguenti operazioni:

- magazzinaggio e guardiana degli apparecchi fino al loro fissaggio definitivo;
  - trasporto in cantiere fino alla posizione di montaggio;
  - tutte le predisposizioni necessarie per consentire il collegamento fra gli apparecchi di giunto e le strutture, quali in particolare: l'adattamento dei casseri; le cavità da predisporre nelle strutture per l'ancoraggio di zanche e tirafondi, anche con la predisposizione di armature in attesa; la posa in opera di profilati metallici ed altri manufatti annegati nel calcestruzzo, con le relative zanche di ancoraggio;
  - qualora la Direzione dei Lavori ritenga, a suo insindacabile giudizio, di consentire il traffico di cantiere o di esercizio, sugli impalcati prima del completamento dei giunti, l'Impresa dovrà provvedere alla sistemazione provvisoria degli stessi, con getti di malta bastarda, con piastre di protezione e con quant'altro ordinato dalla Direzione dei Lavori.
- Tutte le suddette predisposizioni dovranno essere verificate dalla Direzione dei Lavori, che avrà facoltà di prescrivere la rettifica e l'adattamento.

L'Impresa dovrà tenere conto, nei propri programmi di lavori, dei tempi necessari per le operazioni di fornitura e montaggio degli apparecchi di giunto oltre che per tutte le predisposizioni sopra indicate.

Tutti gli oneri relativi alle operazioni sopra dette sono compresi e compensati nei corrispondenti prezzi di Elenco.

### Art 57 – Dispositivi per lo smaltimento delle acque dagli impalcati delle opere d'arte

Tali dispositivi verranno eseguiti dall'Impresa in conformità alle indicazioni del progetto esecutivo ed alle disposizioni della Direzione Lavori.

Detti dispositivi dovranno rispondere a quanto prescritto dal D.M. del Ministero dei LL.PP. in data 4 maggio 1990 «Aggiornamento delle norme tecniche per la progettazione, l'esecuzione ed il collaudo dei ponti stradali» e sue istruzioni emanate con circolare Ministero LL.PP. n. 34233 del 25/2/1991.





## COMUNE DI GENOVA

I relativi oneri saranno compensati coi corrispondenti prezzi di elenco.

### **Art 58 –Barriere di sicurezza in acciaio e parapetti metallici**

Le barriere di sicurezza in acciaio verranno installate lungo tratti saltuari dei cigli della piattaforma stradale, nonché lungo lo spartitraffico centrale delle strade a doppia sede o delle autostrade secondo le disposizioni che impartirà la D.L. e nel comunque nel rispetto delle seguenti disposizioni e di ogni eventuale loro successiva integrazione e modifica:

Circolare LL.PP. n. 2337 dell'11.07.1987

D.M. LL.PP. 04/05/1990 (ponti stradali)

D.M. LL.PP. 18/02/1992 n. 223

Circolare ANAS – Direzione centrale termica prot. 2124 del 07.07.1992

Circolare LL.PP. n. 2595 del 09/06/1995

Circolare LL.PP. n. 2357 del 16/05/1996

D.M. LL.PP. 15/0/1996 (Aggiornamento del D.M. LL.PP. 18/02/1992 n. 223)

Circolare ANAS n. 749/1996 del 26/07/1996

Circolare n. 4622 del 15/10/1996

Circolare Ente Nazionale per le strade prot. n. 17600 del 05/12/1997

D.M. LL.PP. 3 giugno 1998

Circolare Ente Nazionale per le strade prot. n. 6477 del 27/05/1998

D.M. LL.PP. 11.06.1999

ed a norma della circolare del Ministero LL.PP. n. 2337 dell'11.7.1987 (pubblicata sulla G.U. n. 182 del 6.8.1987).

I parapetti metallici verranno installati in corrispondenza dei cigli dei manufatti.

Le barriere ed i parapetti metallici debbono avere caratteristiche tali da resistere ad urti di veicoli e da presentare una deformabilità pressochè costante in qualsiasi punto.

#### **A) CARATTERISTICHE DELLE BARRIERE IN ACCIAIO**

La barriera sarà costituita da una serie di sostegni in profilato metallico e da una fascia orizzontale metallica, con l'interposizione di opportuni elementi distanziatori.

Le fasce dovranno essere fissate ai sostegni in modo che il loro bordo superiore si trovi ad una altezza non inferiore a cm 70 dalla pavimentazione finita e che il loro filo esterno abbia aggetto non inferiore a cm 15 dalla faccia del sostegno lato strada.

Le fasce saranno costituite da nastri metallici aventi: spessore minimodi mm. 3, profilo a doppia onda, altezza effettiva non inferiore a mm. 300,sviluppo non inferiore a mm. 475, modulo di resistenza non inferiore a cm325.

Le fasce dovranno essere collocate in opera con una sovrapposizione non inferiore a cm. 32. I sostegni della barriera saranno costituiti da profilati metallici, con profilo a C di dimensioni non inferiori a mm.80x120x80, aventi spessore non inferiore a mm 5, lunghezza non inferiore a m. 1,65 per le barriere centrali e m. 1,95 per quelle laterali.

I sostegni stessi dovranno essere infissi in terreni di normale portanza per una profondità non minore di m. 0,95 per le barriere centrali e m. 1,20 per le barriere laterali e posti ad intervallo non superiore a m. 3,60.

La Direzione dei Lavori potrà ordinare una maggiore profondità od altri accorgimenti esecutivi per assicurare un adeguato ancoraggio del sostegno in terreni di scarsa consistenza, come pure potrà variare l'interasse dei sostegni.

In casi speciali, quali zone rocciose od altro, su richiesta dell'impresa e con l'approvazione della Direzione dei Lavori, i sostegni potranno essere ancorati al terreno a mezzo di basamento in calcestruzzo avente  $R_{ck} = 25 \text{ N/mm}^2$  e delle dimensioni fissate dalla Direzione dei Lavori.

Le giunzioni, che dovranno avere il loro asse in corrispondenza dei sostegni, devono essere ottenute con sovrapposizione di due nastri per non meno di cm. 32, effettuata in modo che, nel senso di marcia dei veicoli, la fascia che precede sia sovrapposta a quella che segue.

Il collegamento delle fasce tra loro ed i loro sostegni, con l'interposizione dei distanziatori metallici, deve assicurare, per quanto possibile, il funzionamento della barriera a trave continua ed i sistemi di attacco (bulloni e piastrine copriasola) debbono impedire che, per effetto dell'allargamento dei fori, possa verificarsi lo sfilamento delle fasce.

I distanziatori avranno: altezza di cm. 30; profondità non inferiore a cm. 15; spessore minimo di mm. 2,5, salvo l'adozione, in casi speciali, di distanziatori del «tipo europeo».





## COMUNE DI GENOVA

I sistemi di attacco saranno costituiti da: bulloneria a testa tonda ad alta resistenza e piastrina copriasola antisfilamento di dimensioni mm. 45x100 e di spessore mm. 4.

Tutti gli elementi metallici costituenti la barriera devono essere in acciaio di qualità non inferiore a Fe 360, zincato a caldo con una quantità di zinco non inferiore a 300 g/m<sup>2</sup> per ciascuna faccia e nel rispetto della normativa UNI 5744/66.

I sistemi di collegamento delle fasce ai sostegni debbono consentire la ripresa dell'allineamento sia durante la posa in opera, sia in caso di cedimenti del terreno, consentendo un movimento verticale di più o meno cm 2 ed orizzontale di più o meno cm 1.

Le fasce ed i sistemi di collegamento ai sostegni dovranno consentire la installazione delle barriere lungo curve di raggio non inferiore a m 50 senza ricorrere a pezzi o sagomature speciali.

Ogni tratto sarà completato con pezzi terminali curvi, opportunamente sagomati, in materiale del tutto analogo a quello usato per le fasce.

Le barriere da collocare nelle aiuole spartitraffico saranno costituite da una doppia fila di barriere del tipo avanti descritto, aventi i sostegni ricadenti in coincidenza delle stesse sezioni trasversali.

Restano ferme per tali barriere tutte le caratteristiche fissate per le barriere laterali, con l'avvertenza di adottare particolare cura per i pezzi terminali di chiusura e di collegamento delle due fasce, che dovranno essere sagomate secondo forma circolare che sarà approvata dalla Direzione dei Lavori.

In proposito si fa presente che potrà essere richiesta dalla D.L. anche una diversa sistemazione (interramento delle testate) fermi restando i prezzi di Elenco.

Le sopracitate caratteristiche e modalità di posa in opera minime sono riferite a quelle destinazioni che non prevedono il contenimento categorico dei veicoli in carreggiata (rilevati e trincee senza ostacoli fissi laterali).

Per barriere da ponte o viadotto, per spartitraffici centrali e/o in presenza di ostacoli fissi laterali, curve pericolose, scarpate ripide, acque o altre sedi stradali o ferroviarie adiacenti, si dovranno adottare anche diverse e più adeguate soluzioni strutturali, come l'infittimento dei pali e l'utilizzo di pali di maggior resistenza.

Ad interesse non superiore a quello corrispondente a tre fasce dovrà essere eseguita la installazione di dispositivi rinfrangenti, i quali avranno area non inferiore a centimetri quadrati 50, in modo che le loro superfici risultino pressochè normali all'asse stradale.

### B) CARATTERISTICHE DEI PARAPETTI METALLICI

I parapetti da installare in corrispondenza dei manufatti saranno costituiti in maniera del tutto analoga alle barriere avanti descritte, e cioè da una serie di sostegni verticali in profilato metallico, da una fascia orizzontale metallica, fissata ai sostegni a mezzo di distanziatori, e da un corrimano in tubolare metallico posto ad altezza non inferiore a m 1 dal piano della pavimentazione finita.

I parapetti realizzati sui ponti (viadotti, sottovia o cavalcavia, sovrappassi, sottopassi, strade sopraelevate, ecc...) dovranno rispondere alle norme previste dal D.M. del LL.PP. 4 maggio 1990 - punto 3.11-.

I parapetti dovranno essere realizzati, per quanto attiene gli acciai laminati a caldo, con materiali rispondenti alle prescrizioni contenute nel D.M. 14 febbraio 1992, mentre per altri tipi di acciaio o di metallo si dovrà far riferimento alle Norme U.N.I. corrispondenti o ad altre eventuali.

I sostegni per parapetti saranno in profilato di acciaio in un solo pezzo opportunamente sagomato ed avranno, per la parte inferiore reggente la fascia, caratteristiche di resistenza pari a quelle richieste per i sostegni delle barriere.

L'interasse dei sostegni è indicato nella corrispondente voce di Elenco. La Direzione dei Lavori si riserva comunque di fornire, per ogni singolo manufatto, un grafico dal quale risulti lo schema di montaggio del parapetto cui l'Impresa dovrà attenersi.

I sostegni saranno di norma alloggiati, per la occorrente profondità, in appositi fori di ancoraggio predisposti, o da predisporre dalla stessa Impresa, sulle opere d'arte e fissati con adeguata malta secondo le prescrizioni della D.L.

I fori dovranno essere eseguiti secondo le prescrizioni indicate dalla Direzione dei Lavori così pure il ripristino delle superfici manomesse.

La fascia dovrà essere uguale a quella impiegata per la barriera, ed essere posta in opera alla stessa altezza di quest'ultima dal piano della pavimentazione finita, anche se l'interasse dei sostegni risulterà inferiore.

Il corrimano, in tubolare metallico delle dimensioni esterne non inferiore a mm 45 e spessore non inferiore a mm 2,4, sarà fissato allo stesso sostegno della fascia.

Tutte le parti metalliche dei parapetti dovranno essere in acciaio di qualità non inferiore a Fe 360 ed assoggettate alla zincatura a caldo mediante il procedimento a bagno. I quantitativi minimi di zinco saranno di grammi 300 per metro quadrato e per ciascuna faccia; i controlli dei quantitativi di zinco saranno effettuati secondo i procedimenti previsti dalle norme ASTM n. A 90/53 ed UNI 5744/66.





## COMUNE DI GENOVA

Ad interasse non superiore a quello corrispondente a tre elementi (in media ogni quattro sostegni) dovrà essere eseguita la installazione di dispositivi rifrangenti, i quali avranno area non inferiore a centimetri quadrati 50, in modo che le loro superfici risultino pressochè normali all'asse stradale.

### C) BARRIERA STRADALE A TRIPLA ONDA LATERALE E SPARTITRAFFICO QUALITA' E PROVENIENZA DEI MATERIALI

#### CARATTERISTICHE DELLE BARRIERE

Le barriere da collocarsi lungo la sede stradale dovranno avere caratteristiche tecniche rispondenti alle indicazioni di riferimento ed alle istruzioni tecniche a tutte le disposizioni vigenti, di cui in precedenza, con tutte le eventuali modifiche ed integrazioni.

#### CERTIFICATO DI QUALITA'

Per poter essere autorizzato alla fornitura ed alla posa dei vari tipi di materiali prescritti dal presente capitolato speciale, l'aggiudicatario dovrà esibire all'Ente entro i 15 gg. dalla comunicazione dell'aggiudicazione, a pena di decadenza della stessa, la documentazione del produttore dei materiali con la quale si dimostri il possesso di valida certificazione della conformità del Sistema Aziendale rispetto alle NORME UNI - EN ISO 9001 - 9002 rilasciata per il settore Meccanico da Organismi di Certificazione accreditati a loro volta da Organismi riconosciuti da uno o più STATI MEMBRI della UNIONE EUROPEA e regolarmente sottoposta a sorveglianza periodica in conformità alla NORMA EN 45004.

Resta inteso che qualora l'aggiudicatario non provveda alla riproduzione della documentazione di cui sopra nel termine stabilito, l'Ente si riserva il diritto di aggiudicare ad altro offerente come pure di annullare l'intera procedura di gara.

#### REQUISITI DEI PRODOTTI.

##### 1. MARCATURA DI BARRIERE

I nastri e i pali devono riportare chiaramente impressi: il marchio del produttore, la classe dell'acciaio e la data di fabbricazione. I bulloni: il marchio del produttore e la classe di resistenza.

##### 2. ACCIAIO IMPIEGATO

Le qualità da utilizzare dovranno essere quelle previste dalla Norma qualitativa EN 10025 - 90 + Aa 93 o, in alternativa, EN 10025-90; UNI 7070/82; DIN 17100-80; NF A 35501 83; BS 4360-86.

Sono ammessi acciai con stesse caratteristiche e qualità pur con riferimento a norme diverse, ma corrispondenti.

##### 3. ATTITUDINE E COMPOSIZIONE CHIMICA

La composizione chimica del prodotto deve rispecchiare i valori analitici della Norma di riferimento.

Il prodotto dovrà avere attitudine alla zincatura secondo quanto previsto dalla Norma UNI 5744/66.

##### 4. TOLLERANZE DI SPESSORE

Le tolleranze di spessore secondo EN 10051-91.

##### 5. COLLAUDI E DOCUMENTI TECNICI

La qualità delle materie prime deve essere certificata dai relativi Produttori o da Enti o Laboratori Ufficiali di cui all'Art. 20 L. 1086/71 o autorizzati con Decreto del Ministero dei Lavori Pubblici, secondo le modalità previste dall'allegato 8 del Decreto 14 febbraio 1992 "controlli sui prodotti laminati per strutture in acciaio".

Si specifica che per le materie prime provenienti da Paesi della Comunità Economica Europea è sufficiente il certificato di origine del produttore ove questi operi in regime di qualità e sia riconosciuto dalle Autorità competenti; mentre per le materie prime provenienti da Paesi extra CEE sarà indispensabile provvedere alla qualificazione dei materiali secondo le normative legislative effettuate da laboratorio o enti autorizzati (art. 20 legge 1086/71).

##### 6. IMPACCHETTAMENTO ED IDENTIFICAZIONE DEL MATERIALE

Le barriere impacchettate dovranno riportare su apposito cartellino:

- tipo di barriera e qualità acciaio;
- numero di barriere costituenti il pacco;





## COMUNE DI GENOVA

- dimensioni della barriera;

### 7. IMBALLAGGIO ED INDIVIDUAZIONE DEL PRODOTTO DOPO ZINCATURA

I pacchi, costituiti preferibilmente da circa 25 barriere, dovranno riportare un cartellino contenente le seguenti indicazioni:

- tipologia della barriera e qualità acciaio;
- dimensioni degli elementi
- peso del rivestimento di zinco
- numero di riferimento con il nastro;
- numero di elementi costituenti il pacco;
- data e turno di zincatura;

Tutte le prove di analisi di qualunque tipo dei materiali saranno eseguite ad esclusivo onere e spese dell'Aggiudicatario.

I campioni verranno prelevati in contraddittorio redigendo apposito verbale.

### 8. CERTIFICAZIONE E PROVE

Nel caso in cui l'aggiudicatario possieda valida certificazione di qualità secondo UNI EN ISO 8001-9002 o produca certificato di qualità del fornitore del prodotto finito, ad ultimazione della fornitura, dovrà fornire alla Direzione Lavori un certificato di qualità e conformità; (in originale) a garanzia della corrispondenza delle caratteristiche della barriera fornita rispetto ai Certificati di qualità presentati in fase preliminare indicando:

- a) Stabilimenti di produzione e ragione sociale della Ditta produttrice;
- b) Quantitativi di barriera fornita;
- c) risultati delle prove eseguite nello Stabilimento sul lotto di barriera dal quale è stato prelevato il materiale fornito, con particolare riferimento alla zincatura.

Il certificato dovrà essere firmato nello Stabilimento sul lotto di barriera dal quale è stato prelevato il materiale fornito, con particolare riferimento alla zincatura.

Il certificato dovrà essere firmato dal responsabile dell'Assicurazione qualità della Casa Produttrice unitamente con la dichiarazione esplicita del legale rappresentante dell'Impresa che attesti che tale certificato è relativo ai lavori eseguiti.

Nel caso in cui l'aggiudicatario non possieda certificazione di qualità propria o del fornitore del prodotto finito dovrà fornire valida documentazione e certificazione di quanto previsto dal capitolo "requisiti del prodotto".

Sia i controlli del quantitativo dello zinco sia le prove di centratura della zincatura potranno essere effettuati in qualsiasi momento dalla Direzione dei Lavori su campioni di materiali prelevati in contraddittorio con il Cottimista. Qualora i risultati di dette prove fossero negativi e, quindi differissero dai dati dei Certificati di collaudo rilasciato dalla Ditta fornitrice, o da quanto prescritto dal presente Atto di Cottimo, la Stazione Appaltante rifiuterà senz'altro la partita dei materiali dalla quale sono stati prelevati i campioni.

Le barriere che saranno installate sulle opere d'arte dovranno soddisfare la normativa del Decreto del Ministero dei Lavori Pubblici del 4 Maggio 1990.

L'appaltatore, prima dell'inizio della fornitura dei materiali, dovrà certificare la corrispondenza della barriera da fornire alla Normativa sopra citata.

### BARRIERA IN ACCIAIO CON NASTRO A TRIPLA ONDA

La barriera stradale a tripla onda sarà costituita dai sottoelencati, aventi le seguenti caratteristiche:

#### A) FASCE

Le fasce, rete o curve, saranno costituite da nastro in acciaio Fe 360 dello spessore di mm 3 e avranno un'altezza non inferiore a mm 749 e modulo di resistenza non inferiore a 40,5 Kg/cmq.

La lunghezza dei nastri sarà tale da ottenere una luce utile tra l'asse dei sostegni compresa tra i mt. 4,00 e mt 4,50 e da consentire la sovrapposizione di elementi a cm 32.

I nastri da 4,00 mt saranno forati al centro per un interasse da 2,0 mt ed ai terzi per un interasse da 1,33; i nastri da 4,50 mt saranno forati per interasse intermedio dei montanti da 1,50 mt a 2,25 mt.

La giunzione sarà bullonata con 12 bulloni testa esagonale M16 classe 8.8 di collegamento tra fascia più due bulloni per la giunzione tra le fasce ed i distanziatori.





## COMUNE DI GENOVA

La distanza tra il bordo interno del nastro fino al sostegno verticale sarà non minore di 150 mm e non superiore a 400 mm; il nastro sarà fissato ai sostegni in modo che il bordo superiore si trovi ad una altezza non inferiore a cm 110 dalla pavimentazione finita.

### B) SOSTEGNI

I sostegni verticali saranno costituiti da profilati metallici del tipo:

1) su terra

Profilato metallico ad U 120x80x6 mm (peso 12.10 kg/ml) della lunghezza minima di ml 2,20;

2) su opera d'arte:

Profilato metallico HEB 120, o profilato metallico ad U 120x80x6 mm o UNP 140 realizzato con acciaio Fe 360 della lunghezza di mt 1,35 per montaggio in fori predisposti o della lunghezza di ml 1,10 e completo di piastra 25x25x1,5 cm per ancoraggio al calcestruzzo con 4 tirafondi M20x250 e relativi bulloni.

### C) GRUPPO DISTANZIATORE AD ASSORBIMENTO DI ENERGIA

1) Dissipatore di energia

E' l'elemento di collegamento tra nastro e distanziatore a parallelogramma. E' costituito da profilo ad L incernierato sulla parte superiore del distanziatore e dotato di perno M10, classe spessore 6 mm.

Ha altezza 334 mm e spessore 6 mm.

E' uno degli elementi che assicurano le tre caratteristiche principali di portamento di questo tipo di barriere: dissipazione di energia graduale e controllata, polivalenza e sicurezza mantenendo in assetto verticale il nastro.

2) Distanziatori

Tra il nastro ed i paletti sono interposti i distanziatori.

Costituiti da elementi in profilati metallici di dimensione 340x392x3 mm o 570x392x3, nei casi di distanziatore singolo, di dimensioni 1000x392x3 o 530x392x3 mm per spartitraffico. La forma e' tale da consentire un graduale assorbimento dell' energia dovuto all'urto del veicolo.

3) Dispositivo di sganciamento

Ha dimensioni 340 mm in altezza, 137 mm in larghezza e 110 mm in profondità.

Lo spessore e' di 6 mm.

La funzione e' quella di provocare la separazione del gruppo nastro-distanziatore con il palo per mantenere in quota il nastro nel caso di urti particolarmente energetici.

Il gruppo C può anche essere realizzato da elementi simili, purché abbia, con la stessa tipologia di barriera, caratteristiche di resistenza uguali, dimostrate mediante la presentazione di certificazioni in scala reale di crasch test.

### D) CORRENTE DI BASE

di sezione U 120x80x4 e lunghezza pari a 4090 e 4590 costituito di Fe 360.

### E) TENDITORE POSTERIORE

di sezione 70x5x5 mm e lunghezza pari a 4140 o 4640 mm costituito di Fe 360.

### F) TERMINALI

Gli elementi terminali di barriera saranno di materiale del tutto analogo a quello usato per le fasce e avranno quattro fori per l'attacco all'elemento orizzontale ed uno per l'attacco al sostegno verticale.

Saranno opportunamente ricurvi ed aperti a ventaglio verso l'esterno del piano viabile o ricurvi ed a terminare con un elemento a tubo e saranno della lunghezza utile minima di mt 0,70.

### G) BULLONI

I bulloni per il collegamento dei nastri fra loro e dei nastri con i sostegni verticali, saranno del diametro minimo di mm 16 e di lunghezza non inferiore a mm 32 quelli di collegamento dei nastri e non inferiore a mm 52 quelli di collegamento dei nastri ai sostegni.

Ogni bullone dovrà essere completo di dado opportunamente sagomato a rondelle.

### H) PIASTRINE

Le piastrine copri-asola antisfilamento saranno di dimensioni 100x45x5 mm.

### I) PIASTRE IN ACCIAIO.





## COMUNE DI GENOVA

Per i sostegni che non possono essere infissi sull'opera d'arte, si potrà richiedere la fornitura di piastre di acciaio da ancorare al calcestruzzo con quattro bulloni prigionieri.

Le piastre dovranno avere dimensioni di cm 25x25x1,5 con 4 fori asolati e saranno saldate alla base dei sostegni.

### L) CATARIFRANGENTI

I catarifrangenti saranno in metalcristallo di metile a doppia faccia, bianca e rossa o gialla, di superficie rifrangente di cmq 50-60 per ogni faccia su supporti in lamiera di alluminio dello spessore di 6/10 mm oppure in materiale ABS predisposti per l'ancoraggio alla barriera metallica.

### M) ZINCATURA

Tutte le parti costituenti la barriera sopra descritta, compreso i bulloni ed escluso solo i catarifrangenti saranno in acciaio di qualità non inferiore a Fe 360, zincato con bagno a caldo con un ricoprimento di zinco di 300 gr/mq su ogni faccia sia esterna che interna e nel rispetto della normativa UNI 5744-66.

### LA POSA IN OPERA

Le barriere di sicurezza in acciaio verranno installate lungo tratti saltuari dei cigli della piattaforma stradale e/o lungo lo spartitraffico centrale delle strade a doppia sede secondo le disposizioni che impartirà la D.L. ed a norma D.M. Ministero LL.PP. del 04.05.1990, della Circolare ANAS - Dir. Centr. Tecnica n. 52/92 prot. 2124/CR del 07.07.92 nonché della circolare Ministero LL.PP. n. 2595 del 09.06.1995 (G.U. n. 139 del 16.06.1995).

Le barriere debbono avere caratteristiche tali da resistere a urti di veicoli e da presentare deformabilità pressoché costante in qualsiasi punto.

### D) PROVE STATICHE SULLE BARRIERE IN ACCIAIO

Le prove statiche sulle barriere verranno eseguite dal Centro Sperimentale Stradale dell'A.N.A.S. di Cesano sulla base delle richieste che ciascuna ditta costruttrice presenterà, in rapporto all'impiego al quale tali barriere devono essere destinate, ed ai dati di calcolo delle barriere stesse forniti dalla ditta costruttrice. Ai fini del controllo, tali prove possono essere richieste anche dal Direttore dei Lavori e devono, comunque, essere allegate agli atti di contabilità finale.



COMUNE DI GENOVA

## CAPO II

# NORME DI MISURAZIONE E VALUTAZIONE DEI LAVORI

### Art 1 - Norme di misurazione e valutazione dei lavori

1. Il Direttore dei lavori potrà procedere in qualunque momento all'accertamento e misurazione delle opere compiute in contraddittorio con l'Appaltatore o un suo rappresentante formalmente delegato; ove l'Appaltatore o il suo rappresentante non si prestasse ad eseguire tali operazioni, gli sarà assegnato un termine perentorio di cinque giorni, scaduto il quale verranno comunque effettuate le misurazioni necessarie in presenza di due testimoni indicati dal Direttore dei lavori.
2. Nel caso di mancata presenza dell'Appaltatore alle misurazioni indicate, quest'ultimo non potrà avanzare alcuna richiesta per eventuali ritardi, nella contabilizzazione dei lavori eseguiti o nell'emissione dei certificati di pagamento, riconducibili a tale inottemperanza.
3. La misurazione e la verifica quantitativa dei lavori eseguiti andrà effettuata, dal Direttore dei lavori o dai collaboratori preposti, in prima stesura sui libretti delle misure che costituiscono il documento ufficiale ed iniziale del processo di registrazione e contabilizzazione delle opere eseguite da parte dell'Appaltatore ai fini della loro liquidazione.  
Tale contabilizzazione dovrà essere effettuata, sotto la piena responsabilità dello stesso Direttore dei lavori, nei modi previsti dalla normativa vigente in materia ed in particolare dal D.P.R. 5 ottobre 2010, n. 207.
4. Le quantità dei lavori saranno determinate con misure geometriche, o a peso o a numero ovvero secondo quanto stabilito nella descrizione dei singoli prezzi in elenco.
5. Particolarmente verrà fatto riferimento a quanto stabilito dalle "Norme di misurazione e valutazione dei lavori per le opere quotate nel prezzario edito dall'Unione Regionale Camere di Commercio della Liguria", documento facente parte integrante del contratto come indicato all'articolo "documenti che fanno parte del contratto" del presente capitolato.

### Art 2 - LAVORI EVENTUALI NON PREVISTI

Per l'esecuzione di categorie di lavoro non previste richieste dalla Amministrazione ai sensi dell'art. 2 e per le quali non si hanno i prezzi corrispondenti si procederà alla determinazione dei nuovi prezzi con le norme dell'art. 136 del Regolamento. Saranno a carico dell'Impresa la manutenzione degli attrezzi e delle macchine e le eventuali riparazioni purché siano sempre in buono stato di servizio. I mezzi di trasporto per i lavori in economia dovranno essere forniti in pieno stato di efficienza.

**Per lavori non previsti si intendono categorie di lavori totalmente non contemplate dal progetto, e successivamente all'appalto richieste dalla Amministrazione o proposte dalla Direzione dei Lavori.**

**Come già stabilito all'art. 3 non si intendono "non previste" tutte quelle forniture, mano d'opera e mezzi d'opera necessarie per la realizzazione a regola d'arte delle categorie di lavori descritte negli atti contrattuali, e pertanto già compensate con l'applicazione dei prezzi di elenco tra i generici oneri per dare l'opera perfettamente compiuta a regola d'arte.**