



COMUNE DI GENOVA

MUNICIPIO IV- MEDIA VAL BISAGNO

**DETERMINAZIONE DIRIGENZIALE N. 2023-304.0.0.-60**

L'anno 2023 il giorno 21 del mese di Giugno il sottoscritto Schembri Daniela in qualita' di dirigente di Municipio - Media Val Bisagno, ha adottato la Determinazione Dirigenziale di seguito riportata.

**OGGETTO ASSEGNAZIONE DIRETTA, AI SENSI DEL COMBINATO DISPOSTO DELL'ART.36 COMMA 2 LETT.A) DEL D.LGS 50/2026 s.m.i. E DELL'ART. 1, COMMA 2 LETT. A) DEL D.L. N. 76/2020, EFFETTUATA MEDIANTE RICORSO AL M.E.P.A., A AVS - SOCIETA' COOPERATIVA AGRICOLA (COD.BENF. 26809) PER IL SERVIZIO DI MANUTENZIONE DEL VERDE, SU TERRENI INCOLTI DI CIVICA PROPRIETÀ, NEI GIARDINI E NEGLI SPAZI APERTI DI PERTINENZA DI SCUOLE PUBBLICHE E ALTRE AREE VERDI, LA PULIZIA E SVUOTAMENTO CESTINI DI TRE GIARDINI DI COMPETENZA DEL MUNICIPIO IV MEDIA VAL BISAGNO - € 37.940,29 ONERI COMPRESI  
CIG ZE23B7E1E8**

Adottata il 21/06/2023  
Esecutiva dal 26/06/2023

21/06/2023

SCHEMBRI DANIELA

Sottoscritto digitalmente dal Dirigente Responsabile

Sottoscritto digitalmente dal Dirigente Responsabile



COMUNE DI GENOVA

MUNICIPIO - MEDIA VAL BISAGNO

**DETERMINAZIONE DIRIGENZIALE N. 2023-304.0.0.-60**

**OGGETTO ASSEGNAZIONE DIRETTA, AI SENSI DEL COMBINATO DISPOSTO DELL'ART.36 COMMA 2 LETT.A) DEL D.LGS 50/2026 s.m.i. E DELL'ART. 1, COMMA 2 LETT. A) DEL D.L. N. 76/2020, EFFETTUATA MEDIANTE RICORSO AL M.E.P.A., A AVS - SOCIETA' COOPERATIVA AGRICOLA (COD.BENF. 26809) PER IL SERVIZIO DI MANUTENZIONE DEL VERDE, SU TERRENI INCOLTI DI CIVICA PROPRIETÀ, NEI GIARDINI E NEGLI SPAZI APERTI DI PERTINENZA DI SCUOLE PUBBLICHE E ALTRE AREE VERDI, LA PULIZIA E SVUOTAMENTO CESTINI DI TRE GIARDINI DI COMPETENZA DEL MUNICIPIO IV MEDIA VAL BISAGNO - € 37.940,29 ONERI COMPRESI  
CIG ZE23B7E1E8**

IL DIRIGENTE RESPONSABILE

Sulla base delle funzioni attribuite ai Dirigenti dal T.U.O.E.L. D.Lgs. 18 agosto 2000, n.267, e ss.mm.ii, e dagli artt. 77 e 80 dello Statuto del Comune di Genova con Deliberazione del Consiglio Comunale n. 72 del 12.6.2000 e ss.mm.ii.;

**VISTI:**

- il D. Lgs. 30 marzo 2001 n. 165 “Norme generali sull'ordinamento del lavoro alle dipendenze delle amministrazioni pubbliche” aggiornato dal [decreto legislativo 25 maggio 2017, n. 75](#) ed in particolare l'art. 4 comma 2 relativo alle funzioni dirigenziali;
- il D. Lgs. 267/2000 e ss.mm.ii in particolare l'art. 107 in merito alla responsabilità della dirigenza, e l'art. 183 in merito all'impegno di spesa;
- il D. Lgs. 18 aprile 2016, n. 50 “Codice dei Contratti Pubblici” e il D. Lgs. 56 del 19/04/2017 “Disposizioni integrative e correttive al D. Lgs. 18 aprile 2016 n. 50”;

Sottoscritto digitalmente dal Dirigente Responsabile

- il D.P.R. 5 ottobre 2010, n. 207 “Regolamento di esecuzione ed attuazione del decreto legislativo 12 aprile 2006, n. 163 «Codice dei contratti pubblici relativi a lavori, servizi e forniture in attuazione delle direttive 2004/17/CE e 2004/18/CE”, per le parti ancora in vigore fino all’adozione degli atti attuativi del D.Lgs. n. 50/2016;
- il D.L. 18 aprile 2019, n. 32 “Disposizioni urgenti per il rilancio del settore dei contratti pubblici, per l’accelerazione degli interventi infrastrutturali, di rigenerazione urbana e di ricostruzione a seguito di eventi sismici” (“Sblocca Cantieri”);
- il D.L. n. 76/2020 “Misure urgenti per la semplificazione e l’innovazione”, convertito con legge n. 120/2020;
- il D.L. n. 77/2021 “Governance del Piano Nazionale di ripresa e resilienza e prime misure di rafforzamento delle strutture amministrative e di accelerazione e snellimento delle procedure”, c.d. “Decreto Semplificazioni bis”, convertito con legge n. 108/2021;
- le Linee Guida n. 4 recanti “Procedure per l’affidamento dei contratti pubblici di importo inferiore alle soglie di rilevanza comunitaria, indagini di mercato e formazione e gestione degli elenchi degli operatori economici” approvate dal Consiglio dell’Autorità con delibera n. 1097 del 26 ottobre 2016 e ss.mm.ii.;
- l’articolo 1, comma 450 della legge 27 dicembre 2006 n. 296, modificato dall’art. 1, comma 130 della legge n. 145 del 2018 (Legge di Bilancio 2019) che stabilisce che per gli acquisti di beni e servizi di importo pari o superiore a 5.000 euro e al di sotto della soglia di rilievo comunitario, si debba fare ricorso al mercato elettronico della pubblica amministrazione;
- la nota prot. n. 275289 del 04/08/2017 del Direttore Generale ad oggetto “Novità inerenti agli acquisti aventi valore inferiore alla soglia comunitaria a seguito dell’entrata in vigore del D.Lgs. 56/2017”, il “Vademecum operativo per l’acquisizione di beni e servizi sottosoglia comunitaria”, aggiornato al 27.01.2022, della Direzione Stazione Unica Appaltante;
- il Regolamento Comunale sull’Ordinamento degli Uffici e dei Servizi – Parte I – approvato con Deliberazione della Giunta Comunale n. 1121 del 16.07.1998, ss.mm.ii.;
- il Regolamento di Contabilità, approvato con deliberazione di Consiglio Comunale n. 34 del 04/03/1996, ss.mm.ii., ed in particolare l’art. 4 relativo alla competenza dei Dirigenti Responsabili dei Servizi Comunali;

Richiamati:

Sottoscritto digitalmente dal Dirigente Responsabile

la Deliberazione del Consiglio Comunale n. 76 del 27.12.2022 con la quale sono stati approvati i documenti Previsionali e Programmatici 2023/2025;

la Deliberazione della Giunta Comunale n. 45 del 17.03.2023 con la quale è stato approvato il Piano Esecutivo di Gestione 2023/2025;

il Provvedimento del Sindaco n. 127 del 05.04.2023, con il quale è stato conferito alla sottoscritta l'incarico di Dirigente del Municipio IV Media Val Bisagno;

Dato atto che lo Statuto pone in capo ai Municipi la funzione di manutenzione ordinaria, ulteriormente rimarcata nella recente modifica apportata allo Statuto stesso (DCC 16 del 25/2/2021), a seguito della quale all'art. 60 si prevede che le Direzioni Municipali gestiscono l'erogazione di servizi di interesse locale fra i quali "e) gli interventi di manutenzione ordinaria di tutti gli immobili di civica proprietà, del verde e di manufatti minori, entro il territorio municipale";

Premesso che il Municipio Media Val Bisagno ha la necessità di procedere all'affidamento a terzi di interventi consistenti nel servizio di manutenzione del verde, su terreni incolti di civica proprietà, nei giardini e negli spazi aperti di pertinenza di scuole pubbliche e altre aree verdi, la pulizia e svuotamento cestini di tre giardini di competenza del Municipio IV Media Val Bisagno

Rilevato che:

l'importo di tali interventi necessario sino al 30.06.2024, al lordo dell'offerta richiesta, è previsto, quale importo a base di gara, in € 32.060,50 (oltre IVA 22%), di cui € 30.421,16 nell'anno 2023 e € 1.639,34 nell'anno 2024, e che le caratteristiche specifiche, sono dettagliate dal documento "Capitolato Speciale Descrittivo e prestazionale" unitamente all'elenco delle aree oggetto di intervento, allegato quale parte integrante del presente provvedimento ;

l'art. 36 comma 2 lettera a) novellato dal citato D.L. 76/2020, convertito con legge n. 120/2020, modificato e prorogato dal D.L. 77/2021, convertito con legge n. 108/2021, consente sino al 30.6.2023, l'affidamento diretto di servizi e forniture anche senza previa consultazione di due o più operatori economici, per importi inferiori ad euro 139.000,00.=;

Valutato possibile, in ragione dell'importo complessivo dell'appalto, procedere con l'affidamento diretto ai sensi del combinato disposto dell'art.36 comma 2 lett.a) del D.lgs 50/2026 s.m.i. e dell'art. 1, comma 2 lett. a) del D.L. n. 76/2020, e che inoltre, vista l'esiguità dell'importo, ai sensi dell'art.51 comma 1 dello stesso D.lgs. 50/2016, non si è ritenuto necessario effettuare la suddivisione in lotti;

Considerato che

Sottoscritto digitalmente dal Dirigente Responsabile

è stato valutato funzionale e conveniente richiedere un'offerta ad una ditta già conosciuta dalla Civica Amministrazione con buon grado di soddisfazione, dotata di idonea esperienza e capacità professionale cui affidare detto appalto;

in data 16.06.2023 è stata effettuata Trattativa Diretta n. 3614734. con la Ditta AVS - SOCIETA' COOPERATIVA AGRICOLA la quale, in data 19.06.2023, ha presentato offerta a corpo, allegata quale parte integrante del presente provvedimento, ritenuta congrua, pari a complessivi € 31.098,60 oltre IVA 22% oltre all'esecuzione di servizi aggiuntivi;

Rilevato:

che l'operatore economico ha presentato, all'atto dell'iscrizione e abilitazione sul MePA, apposita autodichiarazione, resa ai sensi e per gli effetti del D.P.R. n. 445/2000, dalla quale risulta il possesso dei requisiti di carattere generale, e che questa Amministrazione ha in corso i necessari accertamenti in ragione della fascia di importo in cui si colloca l'affidamento di che trattasi, in conformità a quanto previsto dalle Linee Guida n.4/2016 e ss.mm.ii.;

che il presente affidamento diverrà efficace, ai sensi dell'art. 32, comma 7, D.Lgs. 50/2016, al positivo esito degli accertamenti richiesti e, da tal momento, si potrà procedere alla stipula del contratto mediante il sistema telematico del Mercato Elettronico;

Premesso che:

l'istruttoria del presente atto è stata svolta dall'Arch. Roberto Caria, nominato quale responsabile del procedimento con nota Prot. n. PG/2019/415869 del 02/12/2019 in relazione ad appalti di lavori/servizi/forniture di competenza del Municipio IV Media Val Bisagno - Area Tecnica, che attesta la regolarità e correttezza dell'azione amministrativa per quanto di competenza, ai sensi dell'art. 147 bis del d.lgs. 267/2000 e che provvederà a tutti gli atti necessari all'esecuzione del presente provvedimento, fatta salva l'esecuzione di ulteriori adempimenti posti a carico di altri soggetti;

Considerato che, con la sottoscrizione del presente atto, il dirigente attesta altresì la regolarità e la correttezza dell'azione amministrativa, assieme al responsabile del procedimento, ai sensi dell'art. 147 bis del d.lgs. 267/2000;

Dato atto che:

il presente provvedimento diventerà efficace con l'apposizione del visto di regolarità contabile attestante la copertura finanziaria, rilasciato dal Responsabile del Servizio Finanziario, ai sensi dell'art. 147 bis del d.lgs. 267/2000, come da allegato;

Sottoscritto digitalmente dal Dirigente Responsabile

nel presente procedimento si è operato nel rispetto della normativa sulla privacy, in conformità a quanto previsto dal Decreto Legislativo 10 agosto 2018, n.101;

il presente provvedimento verrà pubblicato nella sezione Amministrazione Trasparente del Sito Istituzionale del Comune di Genova;

Per le motivazioni di cui in premessa:

## **DETERMINA**

- 1) l'approvazione degli interventi di manutenzione del verde su terreni incolti di civica proprietà, nei giardini e negli spazi aperti di pertinenza di scuole pubbliche oltre che in altre aree verdi e nella pulizia e svuotamento cestini di tre giardini di competenza del Municipio IV Media Val Bisagno di cui al "Capitolato Speciale Descrittivo e prestazionale" unitamente all'elenco delle aree oggetto di intervento, allegato quale parte integrante del presente provvedimento, per un importo di € 31.098,60 oltre IVA 22%, oltre all'esecuzione di servizi aggiuntivi;
- 2) l'assegnazione dell'appalto di cui trattasi, ai sensi del combinato disposto dell'art.36 comma 2 lett.a) del D.lgs 50/2026 s.m.i. e dell'art. 1, comma 2 lett. a) del D.L. n. 76/2020, tramite trattativa diretta su MEPA, a AVS - SOCIETA' COOPERATIVA AGRICOLA con sede in Genova Via Varese 2 – Cap 16122 – Codice Fiscale 02232760104, per un importo contrattuale di € 31.098,60 oltre I.V.A. al 22% pari a € 6.841,69. per complessivi € 37.940,29, oltre la realizzazione di servizi aggiuntivi, come da offerta allegata alla presente quale parte integrante, con le seguenti modalità:
  - € 29.459,26 oltre di I.V.A. al 22% per complessivi € 35.940,30 nell'anno 2023
  - € 1.639,34 oltre di I.V.A. al 22% per complessivi € 1.999,99 nell'anno 2024 ;
- 3) di dare atto che la spesa di cui al punto 1) è congrua, sulla scorta delle motivazioni di cui in parte narrativa;
- 4) che il presente affidamento diverrà efficace al positivo esito degli accertamenti richiesti sui requisiti di carattere generale della Ditta AVS - SOCIETA' COOPERATIVA AGRICOLA. (Benf. 26809), in ragione della fascia di importo in cui si colloca l'affidamento di cui trattasi e che, da tal momento, si potrà procedere alla stipula del contratto mediante il sistema telematico del Mercato Elettronico;

Sottoscritto digitalmente dal Dirigente Responsabile

5) di impegnare l'importo pari a € 37.940,29 di cui imponibile € 31.098,60 e € 6.841,69 quale IVA 22% con le seguenti modalità:

- € 35.940,30 al Capitolo di Spesa 68673 "Acquisizione di servizi" - c.d.c. 4704.6.40 "Spese per servizi – Servizi Tecnico Manutentivi Valbisagno" – PdC U.1.03.02.99.009 "Acquisto di servizi per verde e arredo urbano" – spesa in ambito istituzionale - Bilancio 2023 (Imp. 2023/11272)
- € 1.999,99 al Capitolo di Spesa 68673 "Acquisizione di servizi" - c.d.c. 4704.6.40 "Spese per servizi – Servizi Tecnico Manutentivi Valbisagno" – PdC U.1.03.02.99.009 "Acquisto di servizi per verde e arredo urbano" – spesa in ambito istituzionale - Bilancio 2024 (Imp. 2024/734)

6) di provvedere inoltre, a cura del Municipio IV Media Valbisagno, alla liquidazione della spesa di cui al punto 1) tramite atti di liquidazione digitale, nei limiti di spesa di cui al presente provvedimento;

7) di pubblicare il presente provvedimento nella sezione Amministrazione Trasparente del Sito Istituzionale del Comune di Genova

8) di dare atto:

-che nel presente procedimento si è operato nel rispetto della normativa sulla privacy, in conformità a quanto previsto dal Decreto Legislativo 10 agosto 2018, n.101;

-che l'impegno è stato assunto ai sensi dell'art. 183 comma 1 del d.lgs. 267/2000;

-che il presente provvedimento diverrà efficace con l'apposizione del visto di regolarità contabile attestante la copertura finanziaria, rilasciato dal Responsabile del Servizio Finanziario, ai sensi dell'art. 147 bis del d.lgs. 267/2000, come da allegato.

Il Dirigente  
Ing. Daniela Schembri

Sottoscritto digitalmente dal Dirigente Responsabile



Sottoscritto digitalmente dal Dirigente Responsabile



COMUNE DI GENOVA

ALLEGATO ALLA DETERMINAZIONE DIRIGENZIALE N. 2023-304.0.0.-60  
AD OGGETTO

ASSEGNAZIONE DIRETTA, AI SENSI DEL COMBINATO DISPOSTO DELL'ART.36  
COMMA 2 LETT.A) DEL D.LGS 50/2026 s.m.i. E DELL'ART. 1, COMMA 2 LETT. A) DEL  
D.L. N. 76/2020, EFFETTUATA MEDIANTE RICORSO AL M.E.P.A., A AVS - SOCIETA'  
COOPERATIVA AGRICOLA (COD.BENF. 26809) PER IL SERVIZIO DI MANUTENZIONE  
DEL VERDE, SU TERRENI INCOLTI DI CIVICA PROPRIETÀ, NEI GIARDINI E NEGLI  
SPAZI APERTI DI PERTINENZA DI SCUOLE PUBBLICHE E ALTRE AREE VERDI, LA  
PULIZIA E SVUOTAMENTO CESTINI DI TRE GIARDINI DI COMPETENZA DEL  
MUNICIPIO IV MEDIA VAL BISAGNO - € 37.940,29 ONERI COMPRESI  
CIG ZE23B7E1E8

**Ai sensi dell'articolo 6, comma 2, del Regolamento di Contabilità e per gli effetti di legge,  
si appone visto di regolarità contabile attestante la copertura finanziaria**

Il Responsabile del Servizio Finanziario  
[Dott. Giuseppe Materese]

Sottoscritto digitalmente dal Dirigente Responsabile



COMUNE DI GENOVA

Allegato 1

# MUNICIPIO IV MEDIA VAL BISAGNO

***CAPITOLATO SPECIALE DESCRITTIVO E  
PRESTAZIONALE  
MANUTENZIONE DEL VERDE SU TERRENI INCOLTI DI  
CIVICA PROPRIETA',  
NEI GIARDINI E NEGLI SPAZI DI PERTINENZA DI SCUOLE  
PUBBLICHE  
ED ALTRE AREE VERDI DI COMPETENZA DEL MUNICIPIO  
IV MEDIA VAL BISAGNO  
CIG ZE23B7E1E8***

Il Responsabile del Procedimento  
e direttore esecuzione

*Arch. Roberto Caria*

IL FUNZIONARIO RESPONSABILE  
(*arch. Roberto Caria*)

Genova, 09/06//2023

### ***Art.1***

#### ***Oggetto***

Il presente Capitolato disciplina il servizio di manutenzione del verde, su terreni incolti di civica proprietà, nei giardini e negli spazi aperti di pertinenza di scuole pubbliche e altre aree verdi, la pulizia e svuotamento cestini di tre giardini di competenza del Municipio IV Media Val Bisagno.

### **ARTICOLO 2**

#### **Durata dell'appalto**

L'appalto avrà durata sino al 30 giugno 2024 con decorrenza dalla data di sottoscrizione del contratto.

### **ARTICOLO 3**

#### **Ammontare dell'appalto**

L'importo di assegnazione è pari ad € 32.060,50 oneri fiscali esclusi.

### ***Art.4***

#### ***Caratteristiche tecniche***

Gli interventi oggetto dell'appalto consistono nella manutenzione ordinaria del verde municipale e si riferiscono alle operazioni colturali relative a: pulizia, decespugliamento, taglio piante ed arbusti infestanti, sfalcio delle erbe, potature e rimonda di siepi e arbusti, pulizia e svuotamento cestini di tre giardini di competenza del Municipio IV Media Val Bisagno

Il servizio dovrà svolgersi secondo le seguenti prescrizioni:

**A) Pulizia, decespugliamento, taglio di piante ed arbusti infestanti:** compreso carico su automezzo, trasporto ed oneri di scarica.

**B) Pulizia, sfalcio Erba:** da eseguirsi a mano e/o mediante decespugliatori e/o motofalciatrici, compresa la raccolta della risulta e lo smaltimento della stessa presso idonea discarica.

**C) Pulizia, potatura siepi:** da eseguirsi a mano con attrezzature ben affilate per consentire un taglio netto dei rami, od anche a motore mediante l'uso di tosasiepi, compresa la raccolta della risulta e lo smaltimento della stessa presso idonea discarica.

**D) Servizio di Pulizia dei Giardini:** 1 volta a settimana presso i Giardini Varesano Area giochi ed Area Tavoli (da Via Mogadiscio), Giardino dei Mille Colori (Circolo dei Trenta) e Giardino di Piazzetta Benassai (ponte Fleming)

**E) Servizio di Svuotamento cestini:** 2 volte a settimana presso i Giardini Varesano Area giochi ed Area Tavoli (da Via Mogadiscio), Giardino dei Mille Colori (Circolo dei Trenta) e Giardino di Piazzetta Benassai (ponte Fleming)

## ***Art.5***

### ***Criteria di affidamento***

#### **Aggiudicazione dell'appalto**

L'aggiudicazione dell'appalto avverrà mediante affidamento diretto a seguito di T.D. all'interno del Mercato Elettronico della PA (MEPA), con le modalità di cui all' art. 36 comma 2a) D.Lgs 50/2016.

La presente Amministrazione, successivamente all'apertura della offerta economica, verificherà la conformità a quanto prescritto nel presente documento "Capitolato Speciale descrittivo e prestazionale". In caso di non conformità dell'offerta, si procederà all'invalidazione della stessa.

Una volta valutata la congruità dell'offerta, la presente Amministrazione procederà alla stipula del contratto utilizzando le funzionalità disponibili all'interno del Mercato Elettronico della P.A. (MEPA).

## **ARTICOLO 6**

### **Modalità di stipulazione del contratto**

L'appalto è stipulato interamente "a corpo" ai sensi dell'art. 3 comma 1 lettera dddd) del D.Lgs 50/2016.

L'importo del contratto può variare, in base alle quantità effettivamente eseguite, fermi restando i limiti di cui all'art. 106 del D.Lgs 50/2016 e le condizioni previste dal presente Capitolato.

Si procederà alla stipula del contratto utilizzando le funzionalità disponibili all'interno del Mercato Elettronico della P.A. (MEPA).

### ***Art.7***

#### ***Modalità di presentazione e contenuto dell'offerta***

L'offerta, inviata tramite la piattaforma Mepa, dovrà indicare il costo relativo agli specifici interventi ricompresi nei servizi di base e nei servizi aggiuntivi (così come descritti nei successivi punti 1 e 2), da eseguirsi nelle singole aree elencate nell'"Allegato 1" del presente documento.

In ogni caso, la somma dei costi dei Servizi di base e dei Servizi aggiuntivi, così come proposti dal Soggetto partecipante, non dovrà in alcun modo eccedere l'importo complessivo dell'appalto, pari a Euro 32.060,50 oneri fiscali esclusi, di cui al precedente art. 3.

I singoli interventi di cui ai successivi punti 1) e 2) dovranno essere eseguiti dal Soggetto convenzionato con le cadenze e la tempistica di volta in volta comunicata dall'Area Tecnica del Municipio, e comunque non oltre le 48 ore dal ricevimento della richiesta di intervento, pena l'applicazione delle penali di cui al successivo art. 11.

#### **1) Servizi di base**

Per quanto riguarda i servizi di base, essi dovranno prevedere:

- Almeno una pulizia, decespugliamento, taglio di piante ed arbusti infestanti da eseguirsi secondo le modalità di cui all'art. 2, lettera a), del presente Capitolato;

- pulizia, sfalcio erba, da eseguirsi secondo le modalità di cui all'art. 2, lettera b), del presente Capitolato;
- pulizia, potatura di siepi (secondo le modalità di cui all'art. 2, lettera c), del presente Capitolato.
- pulizia e svuotamento cestini di tre giardini di competenza del Municipio IV Media Val Bisagno.

## **2) Servizi aggiuntivi**

L'offerta dovrà inoltre indicare gli ulteriori servizi aggiuntivi ed integrativi proposti dalla Cooperativa, sulla base della maturata conoscenza del territorio, nonché dei singoli spazi verdi.

I servizi aggiuntivi dovranno essere dettagliatamente descritti e prevedere:

- a) ulteriori tagli di piante;
- b) ulteriori sfalci nelle aree verdi ritenute più problematiche;
- c) ulteriore potatura di siepi

Per quanto riguarda i servizi base e aggiuntivi che saranno proposti dal Soggetto partecipante, l'Area Tecnica del Municipio, a seguito di mutate circostanze e/o sopravvenute esigenze, si riserva la facoltà di modificare la programmazione stabilita, anche durante lo svolgimento dei lavori, richiedendo la sostituzione di interventi con altri di eguale entità.

### ***Art.8***

#### **Garanzie e coperture assicurative**

Ai sensi dell'art. 1, comma 4, del DL 76/2020 non viene richiesta la garanzia provvisoria.

Ai sensi dell'art. 103 del D. Lgs. 50/2016, la Ditta aggiudicataria dovrà versare una cauzione definitiva a garanzia di tutti gli obblighi ad essa derivanti dal presente appalto.

La garanzia definitiva dovrà essere pari al 10 per cento dell'importo contrattuale.

La cauzione potrà inoltre essere ridotta ai sensi dell'articolo 93, comma 7 del D. Lgs. 50/2016.

La garanzia dovrà essere costituita in base a quanto indicato all'art. 103 del D. Lgs. 50/2016.

La mancata costituzione della garanzia determina la revoca dell'affidamento da parte della stazione appaltante, che aggiudica l'accordo quadro al concorrente che segue nella graduatoria.

La cauzione è prestata a garanzia dell'adempimento di tutte le obbligazioni del contratto e del risarcimento dei danni derivanti dall'eventuale inadempimento delle obbligazioni stesse, nonché a garanzia del rimborso delle somme pagate in più all'esecutore rispetto alle risultanze della liquidazione finale, salva comunque la risarcibilità del maggior danno verso l'appaltatore.

L'incameramento della garanzia avviene con atto unilaterale della stazione appaltante senza necessità di dichiarazione giudiziale, fermo restando il diritto dell'appaltatore di proporre azione innanzi l'autorità giudiziaria ordinaria.

L'esecutore dei lavori è obbligato a stipulare polizza di assicurazione, di massimale minimo pari all'importo contrattuale, che copra i danni subiti dalle stazioni appaltanti a causa del danneggiamento o della distruzione totale o parziale di impianti ed opere, anche preesistenti, verificatisi nel corso dell'esecuzione dei lavori. La polizza del presente comma deve assicurare la stazione appaltante contro la responsabilità civile per danni causati a terzi nel corso dell'esecuzione dei lavori il cui massimale è pari al cinque per cento della somma assicurata per le opere con un minimo di 500.000 euro ed un massimo di 5.000.000 di euro. La copertura assicurativa decorre dalla data di consegna dei lavori e cessa alla data di emissione del certificato di collaudo provvisorio o del certificato di regolare esecuzione o comunque decorsi dodici mesi dalla data di ultimazione dei lavori risultante dal relativo certificate.

L'Appaltatore dovrà trasmettere alla Civica Amministrazione copia delle polizze almeno 10 giorni prima della consegna dei lavori.

Tutte le garanzie fidejussorie e le coperture assicurative previste nel presente appalto dovranno essere stipulate secondo schemi di polizza approvati con D.M. 12/03/2004 n.

123

## **ARTICOLO 9**

### **Proroghe**



L'Appaltatore, qualora per cause a lui non imputabili non sia in grado di ultimare i lavori entro il termine fissato dall'Ordine di Servizio, potrà chiedere una proroga.

La richiesta di proroga deve essere formulata con congruo anticipo rispetto alla scadenza stabilita e la sua concessione, in ogni caso, non pregiudica i diritti spettanti all'Appaltatore per l'eventuale imputabilità della maggior durata a fatto della Stazione appaltante.

La risposta in merito all'istanza di proroga è resa dal Responsabile del Procedimento, sentito il Direttore dei lavori, entro trenta giorni dal suo ricevimento.

### ***Art.10***

#### ***Obblighi dell'affidatario***

L'affidatario dovrà comunicare, entro 10 giorni dalla comunicazione di affidamento, il nominativo del soggetto incaricato della gestione dell'appalto e della fatturazione, il numero di fax e/o la e-mail ove inoltrare tutte le comunicazioni relative all'esecuzione dei lavori, nonché il recapito telefonico (anche di telefonia mobile) del referente responsabile della Cooperativa stessa, impegnandosi a comunicare tempestivamente eventuali variazioni al Comune di Genova.

### **ARTICOLO 11**

#### **Prevenzione infortuni - Responsabilità**

L'Amministrazione appaltante fornirà, solo per gli interventi rientranti nell'ambito di applicazione del D.Lgs. 81/2008 e s.m. ed i., il piano di sicurezza e di coordinamento ai fini della prevenzione e protezione dei rischi cui sono esposti i lavoratori; tale piano sarà adeguato in corso d'opera in relazione all'evoluzione dei lavori.

Prima della consegna dei lavori, e di ogni singola richiesta di intervento, l'Impresa appaltatrice dovrà fornire alla Civica Amministrazione:

- eventuali proposte di integrazione al piano di sicurezza e di coordinamento, ove ritenga di poter meglio garantire la sicurezza nel cantiere sulla base della propria esperienza;

- un piano operativo di sicurezza per quanto attiene alle proprie scelte autonome e relative responsabilità nell'organizzazione del cantiere e nell'esecuzione dei lavori, complementare di dettaglio del piano di sicurezza e di coordinamento;

Detto piano, prima dell'inizio dei lavori, dovrà essere trasmesso dall'Appaltatore alla C.A. ed alle autorità competenti preposte alle verifiche ispettive di controllo dei cantieri nonché alle OO.SS. di categoria (dei lavoratori e degli imprenditori).

È obbligo dell'Impresa appaltatrice attenersi alle disposizioni del D.Lgs. 81/2008 nonché a quelle impartite dal coordinatore in materia di sicurezza e di salute durante la realizzazione dell'opera designato dalla Civica Amministrazione; nel rispetto di tali norme i suddetti obblighi valgono anche per le eventuali imprese subappaltatrici.

L'Impresa appaltatrice, prima dell'inizio dei lavori ovvero in corso d'opera, può presentare al coordinatore per l'esecuzione dei lavori, proposte di modificazioni o integrazioni al piano di sicurezza e di coordinamento.

Nell'ipotesi di associazione temporanea di Impresa o di consorzio, detto obbligo incombe all'Impresa mandataria o designata quale capogruppo.

Il Direttore Tecnico (che dovrà risultare indicato anche sui cartelli di cantiere) è responsabile del rispetto dei piani da parte di tutte imprese impegnate nell'esecuzione dei lavori.

Le imprese esecutrici devono comunque, nell'esecuzione dei lavori di qualsiasi genere, adottare tutti gli accorgimenti più idonei per garantire la tutela della salute e la sicurezza operai, delle persone addette ai lavori e dei terzi, nonché evitare danni ai beni pubblici e privati, secondo quanto disposto dalla vigente normativa in materia.

Resta inteso che ogni più ampia responsabilità ricadrà sull'Appaltatore, il quale dovrà pertanto provvedere ai risarcimenti del caso, manlevando la Civica Amministrazione, nonché il personale preposto alla direzione e sorveglianza dei lavori, da ogni responsabilità.

È fatto obbligo all'Impresa di lasciare il libero accesso al cantiere ed il passaggio nello stesso per l'attività di vigilanza ed il controllo dell'applicazione delle norme di legge e contrattuali sulla prevenzione degli infortuni e l'igiene del lavoro ai componenti del comitato paritetico territoriale costituito a norma del contratto nazionale del lavoro e del contratto integrativo per la circoscrizione territoriale della Provincia di Genova.

È obbligo dell'Impresa esecutrice presentare, all'atto della consegna formale dell'appalto, una dichiarazione dell'organico medio annuo, distinto per qualifica, corredata dagli estremi delle denunce dei lavori effettuate all'Inps, all'Inail e alla Cassa Edile, nonché

una dichiarazione relativa al contratto collettivo stipulato dalle organizzazioni sindacali comparativamente più rappresentative, applicato ai lavoratori dipendenti.

## **Art.12**

### ***Oneri ed obblighi del soggetto affidatario***

1. Per l'esecuzione dell'appalto in oggetto, il soggetto assegnatario dovrà utilizzare esclusivamente proprio personale dipendente, fatto salvo quanto stabilito in materia di subappalto.

3. L'Appaltatore dovrà provvedere a quanto segue, sempre che la natura dei singoli interventi lo richieda, restando inteso che gli oneri conseguenti si intendono compensati e quindi ricompresi nel corrispettivo contrattuale, fatto salvo quanto già valutato in materia di sicurezza (ai sensi del D.Lgs 81/2008):

- alla formazione, per ogni intervento richiesto, del cantiere adeguatamente attrezzato e recintato in relazione alla natura dell'intervento e in conformità alle vigenti disposizioni in materia;
- a mantenere nel territorio comunale un adeguato magazzino, ed essere reperibile direttamente, ovvero a mezzo del Direttore Tecnico del cantiere, al fine di consentire la tempestiva predisposizione, d'intesa con la Direzione lavori, degli eventuali provvedimenti che si rendessero necessari per cause di forza maggiore interessanti il cantiere di lavoro;
- alla fornitura ed al collocamento, nella zona dei lavori in corso, di una o più tabelle del tipo e delle dimensioni prescritte dalla Direzione lavori;
- ad ottenere la concessione dei permessi per occupazione temporanea di suolo pubblico, per passi carrabili, eventuali nulla osta per accesso in alveo, autorizzazione anche in deroga ai limiti massimi di esposizione al rumore di cui al D.P.C.M. dell'01 marzo 1991 e successive modificazioni, nonché ogni altra autorizzazione o concessione necessaria per la realizzazione dell'intervento ed a corrispondere le tasse ed i diritti relativi;
- alla conservazione del traffico nelle zone interessate dai lavori secondo le disposizioni della Direzione lavori e del Comando della Polizia Municipale, compresa l'eventuale installazione e gestione d'impianti semaforici provvisori, segnaletica orizzontale e verticale;
- alle opere provvisorie ordinate dalla Direzione lavori per garantire la continuità dei pubblici servizi, inclusi quelli d'emergenza, e del transito dei veicoli e dei pedoni;

- all'accertamento dell'esatta ubicazione di tutte le utenze pubbliche e private in sottosuolo e/o soprassuolo interessanti gli interventi in oggetto, intendendosi a carico dell'Appaltatore ogni onere e danno provocato ad esse;
- alla segnalazione e delimitazione diurna e notturna dei lavori e degli ingombri sulle sedi stradali nel rispetto del D.Lgs. n. 285 del 30 aprile 1992 "Nuovo codice della Strada" e dal D.P.R. 16 dicembre 1992 n. 495 "Regolamento per l'esecuzione del Nuovo Codice della Strada" e loro successive modificazioni ed integrazioni;
- al rispetto, per quanto applicabile in funzione degli interventi che saranno realizzati, della normativa tecnica e delle locali norme in materia edilizia e di igiene;
- al risarcimento dei danni di ogni genere ai proprietari i cui immobili fossero in qualche modo danneggiati durante l'esecuzione dei lavori.

4. E' obbligo del soggetto assegnatario:

- dare piena attuazione alle normative contrattuali e sindacali, nazionali e territoriali, proprie del settore;
- assumere a proprio esclusivo carico le spese relative ai contributi assicurativi assistenziali ed antinfortunistici, oltre ad idonea copertura assicurativa sul personale impiegato.

5. Sono ad esclusivo carico dell'Impresa assegnataria tutti gli oneri fiscali previsti dalla normativa vigente, compresa l'imposta di bollo e di registro, con la sola esclusione dell'IVA.

6. Sono parimenti a totale carico dell'Impresa tutte le eventuali spese inerenti alla stipulazione del contratto e tutte le spese necessarie.

7. E' fatto tassativo obbligo alla ditta assegnataria, fermo restando la sua esclusiva responsabilità diretta verso il Comune di Genova o verso terzi, di tenere comunque rilevato ed indenne, in qualunque tempo, il Comune stesso da ogni domanda dell'Autorità e dei terzi assumendosi integralmente qualsiasi responsabilità per danni a cose e persone che potessero verificarsi, qualunque ne sia la natura e la causa, durante l'esecuzione dell'appalto, con l'intesa che rimarrà ad esclusivo carico della ditta stessa il completo risarcimento, senza che per ciò possa pretendere compensi od avanzare diritti nei confronti del Comune.

### **Art.13**

#### ***Esecuzione dell'appalto e penalità***

La prestazione dovrà essere effettuata su richiesta dell'Area Tecnica del Municipio mediante ordine, inoltrato anche solo tramite email, e svolta, nei casi di urgenza, nella stessa giornata, e comunque non oltre le 48 ore dal ricevimento della richiesta di intervento.

I lavori dovranno essere svolti con la massima diligenza, anche al fine di evitare eventuali danni all'Amministrazione o ai beni di Civica proprietà.

Le inadempienze relative all'erogazione del servizio – concernenti eventuali prestazioni non erogate, erogate in maniera difforme, ovvero produttive di danno - potranno essere contestate al Soggetto affidatario con le specifiche del caso.

Al Soggetto affidatario è concesso un termine di giorni dieci dal ricevimento della contestazione per presentare le proprie controdeduzioni e le giustificazioni addotte costituiranno oggetto di specifica successiva valutazione.

La penale eventualmente applicata sarà di importo pari alla prestazione non erogata o proporzionale all'inadempienza accertata.

Le penalità verranno detratte direttamente dall'importo delle fatture, fatta salva la facoltà di escussione della cauzione definitiva.

In ogni caso il pagamento della penale non esime il Soggetto affidatario dalle responsabilità che lo stesso viene ad assumere per gli eventuali danni causati nell'esecuzione dei lavori. Per il ripetersi di gravi e reiterate inadempienze, previe le formali contestazioni, il Municipio potrà dare corso al recesso anticipato dalla Convenzione, senza che alcun indennizzo sia dovuto al Soggetto affidatario, salvo ed impregiudicato invece qualsiasi ulteriore diritto che l'Amministrazione possa vantare nei confronti dello stesso.

#### ***Art.14***

#### ***Liquidazione e pagamenti***

Il pagamento verrà effettuato dalla data di ricezione del relativo documento di spesa e subordinatamente alla verifica dello stato di avanzamento dei lavori e della previa regolare esecuzione dei lavori.

La prima e seconda rata pari a complessivi € 30.421,16 oltre Iva 22%, per interventi effettuati entro il 31/12/2023, a richiesta al raggiungimento di un importo di lavori eseguiti di almeno € 15.000,00 salvo eventuali incrementi di cui all'art.3 comma 2 del presente

Capitolato che determinerebbero pertanto un ricalcolo degli importi, la terza rata a fine contratto, anch'essa al lordo delle ritenute di garanzia e al netto degli oneri fiscali, nell'anno 2024, per un importo di € 1.639,34 oltre Iva 22%.

Solamente allorché il Municipio avrà acquisito il Documento Unico di Regolarità Contributiva (D.U.R.C) e non siano emersi da esso irregolarità, verrà emesso il mandato di pagamento.

E' fatto obbligo al Soggetto affidatario di allegare, di volta in volta, a ciascun documento di spesa, una nota di dettaglio con i servizi e le prestazioni resi nel periodo di riferimento.

Su ogni rata di acconto sarà effettuata la trattenuta di garanzia di cui all'art. 4, c. 3 del D.P.R. 05/10/2010 n. 207, nella misura dello 0,5%, da svincolarsi in sede di liquidazione del conto finale.

L'Appaltatore dovrà consegnare alla Direzione lavori, la fattura relativa alla rata di acconto perché sia allegata al certificato di pagamento.

Eventuali ritardi nell'emissione del certificato di pagamento, dovuti alla mancata presentazione della fattura nel giorno convenuto, non daranno diritto all'Appaltatore al riconoscimento degli interessi di cui all'art. 30 del Capitolato Generale.

Ai sensi dell'art. 3 della Legge n. 136/2010 tutti i movimenti finanziari relativi all'appalto dovranno essere registrati sui conti correnti dedicati e dovranno essere effettuati esclusivamente tramite lo strumento del bonifico bancario o postale o con strumenti diversi purchè idonei a garantire la piena tracciabilità delle operazioni.

Dovranno essere comunicati alla stazione appaltante i nominativi delle persone titolari o delegate ad operare sui suddetti conti dedicati.

L'Appaltatore dovrà comunicare, entro sette giorni, alla stazione appaltante eventuali modifiche degli estremi indicati.

Ai sensi dell'art. 25 del D.L. n. 66 /2014, dal **31 marzo 2015** la Pubblica Amministrazione non può più ricevere o pagare fatture in formato cartaceo pertanto le fatture intestate agli Uffici di questo Municipio nel formato Fattura PA, dovranno essere trasmesse tramite il Sistema di Interscambio, come da L. n. 244/2007 art. 1, commi da 209 a 213 e D.M. 3 aprile 2013, n. 55. Il pagamento delle fatture sarà effettuato dalla Civica Tesoreria in conformità delle vigenti normative in materia ivi compreso il D.Lgs. 231/2002.

Le fatture, intestate al MUNICIPIO IV MEDIA VAL BISAGNO – DIREZIONE 304 – Codice Fiscale 00856930102, dovranno riportare il codice identificativo: **LILZOO**, il codice C.I.G. ed eventuale C.U.P. relativo all'appalto, nonché il numero d'ordine relativo al servizio.

La liquidazione degli importi del servizio avverrà mediante emissione di mandato da predisporre a cura del Municipio IV Media Val Bisagno, previo accertamento della conformità del servizio eseguito e della regolarità delle fatture presentate.

E' richiesto l'adempimento da parte dell'appaltatore degli obblighi di tracciabilità finanziaria di cui alla Legge n. 136/2010.

## **ARTICOLO 15**

### **Conto finale - Collaudo - Pagamenti a saldo**

Entro i successivi 45 giorni dalla data di effettiva ultimazione dei lavori, sarà redatto il conto finale e si darà luogo al pagamento del saldo, al netto della ritenuta e con le modalità di cui all'articolo precedente; il relativo titolo di spesa sarà emesso entro i successivi 30 giorni.

Ai sensi dell'art. 102 del D. Lgs. 50/2016, il responsabile unico del procedimento controlla l'esecuzione del contratto congiuntamente al direttore dei lavori od al direttore dell'esecuzione del contratto.

Trattandosi di contratto pubblico di importo inferiore alla soglia europea di cui all'articolo 35 D.Lgs. 50/2016, il certificato di collaudo dei lavori è sostituito dal certificato di regolare esecuzione rilasciato dal direttore dei lavori ed essendo l'importo dei lavori inferiore a 40.000 euro con la tenuta di una contabilità semplificata, il certificato di regolare esecuzione è sostituito con l'apposizione del visto del direttore dei lavori sulle fatture di spesa.

Il certificato di regolare esecuzione sarà emesso entro 3 mesi dalla data di ultimazione dei lavori; entro i successivi 90 giorni sarà emesso il titolo di pagamento della rata di saldo previa presentazione di idonea garanzia fideiussoria ai sensi dell'art. 102 del D.Lgs. 50/2016, nella forma "a semplice richiesta" e "senza eccezioni", della durata di 2 anni, nonché della relativa fattura.

Il pagamento della rata di saldo, disposto previa garanzia fideiussoria ai sensi dell'art. 102 del D.Lgs 50/2016 e di importo pari alla rata di saldo maggiorato del tasso di interesse legale applicato alla durata della garanzia stessa, non costituisce presunzione di accettazione dell'opera, ai sensi dell'art. 1666, secondo comma, del Codice Civile.

L'importo garantito, pari alla rata di saldo, dovrà essere comprensivo del tasso di interesse legale applicato alla durata della garanzia stessa.

### ***Art.16***

#### ***Cessione del credito***

E' consentita la cessione del credito già maturato, purché la stessa sia stata regolarmente notificata alla Civica Amministrazione e dalla stessa accettata.

### ***Art.17***

#### ***Subappalto***

Il contratto non può essere ceduto.

È ammesso il subappalto nei limiti e secondo la disciplina di cui all'art. 105 del D.lgs. 50/2016. La fornitura dei beni oggetto del presente appalto deve essere eseguita a cura dell'aggiudicatario e non può essere oggetto di subappalto.

### **Art. 18**

#### **Clausola anti pantouflage o revolving door**

L'affidatario, con l'accettazione del presente documento dichiara di non trovarsi nella condizione prevista dall'art. 53, comma 16-ter del D. Lgs. 165/2001, ossia non deve aver concluso contratti di lavoro subordinato o autonomo e, comunque, non deve aver attribuito incarichi ad ex dipendenti della stazione appaltante che hanno cessato il loro rapporto di lavoro da meno di tre anni e che negli ultimi tre anni di servizio hanno esercitato poteri autoritativi o negoziali per conto della stessa stazione appaltante nei confronti del medesimo affidatario.

### ***Art.19***



## ***Spese***

Tutte le spese inerenti e conseguenti al presente appalto, nonché tutti gli oneri, le imposte e tasse relative, sono a carico del Soggetto affidatario.

### ***Art.20***

#### ***Rinvio ad altre norme***

Per quanto non previsto nel presente Capitolato, trovano applicazione le norme del Capitolato Generale per gli Appalti dei Lavori e delle Forniture del Comune di Genova, del Regolamento a Disciplina dell'Attività Contrattuale del Comune di Genova, approvato con Deliberazione del C.C. n. 20 del 28 aprile 2011, e, in quanto applicabili, le norme del Codice Civile.

### ***Art.22***

#### ***Foro competente***

Per ogni controversia derivante dall'esecuzione dell'appalto disciplinato dal presente documento è competente il foro di Genova.



COMUNE DI GENOVA

# MUNICIPIO IV MEDIA VAL BISAGNO

## ***ALLEGATO 1 – SUPERFICI E INDIVIDUAZIONE DELLE AREE VERDI DI COMPETENZA DEL MUNICIPIO IV MEDIA VAL BISAGNO CIG***

**Il Responsabile del Procedimento  
e Direttore Esecuzione**

*Arch. Roberto Caria*

Genova, 30 Maggio 2023

## All. 1 Aree Verdi

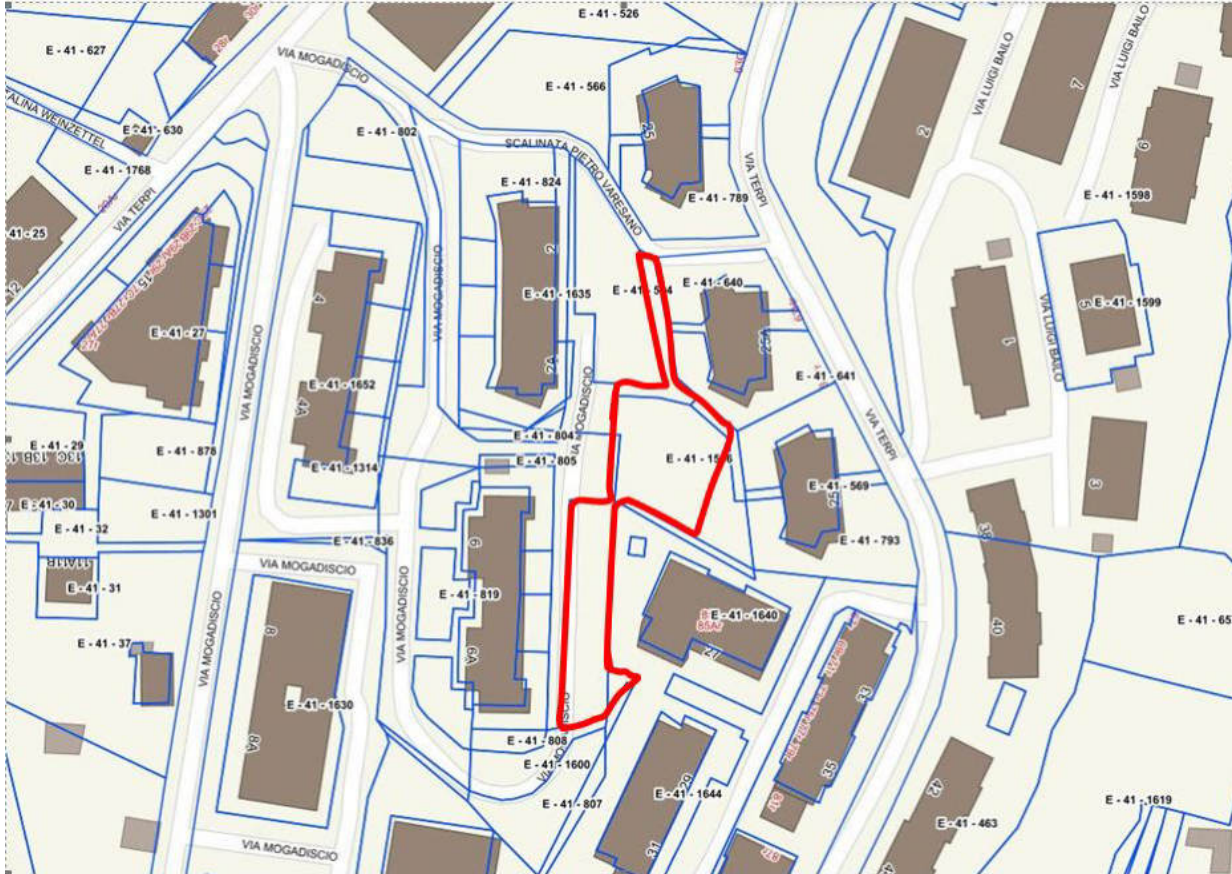

Giardini Varesano (Violetto accesso area giochi, Area Giochi, Area Tavoli): n. 2 sfalci per anno, n. 2 svuotamento cestini a settimana e pulizia per 1 anno



Giardini Varesano (Violetto accesso area giochi, Area Giochi, Area Tavoli): n. 2 sfalci per anno, n. 2 svuotamento cestini a settimana e pulizia per 1 anno

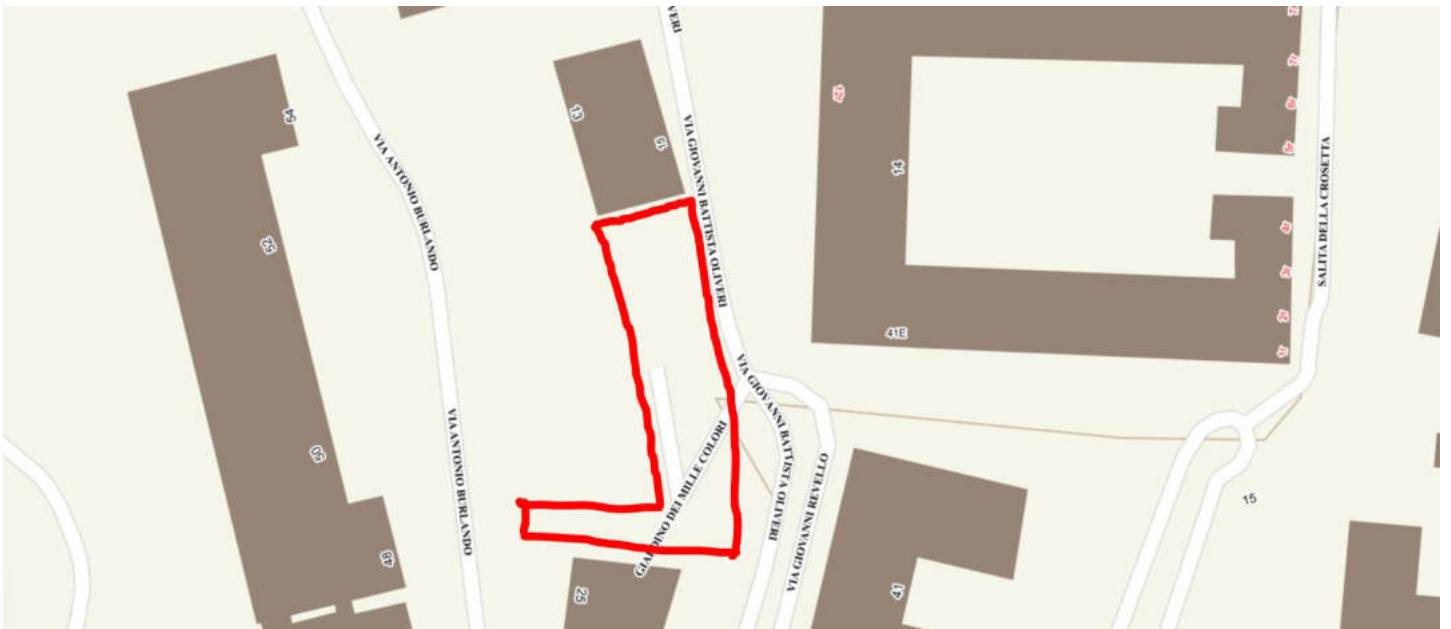

Giardino dei Mille Colori (Circolo dei Trenta Via Burlando 25): n. 2 sfalci per anno, n. 2 svuotamento cestini a settimana e pulizia per 1 anno



Giardino dei Mille Colori (Circolo dei Trenta Via Burlando 25): n. 2 sfalci per anno, n. 2 svuotamento cestini a settimana e pulizia per 1 anno

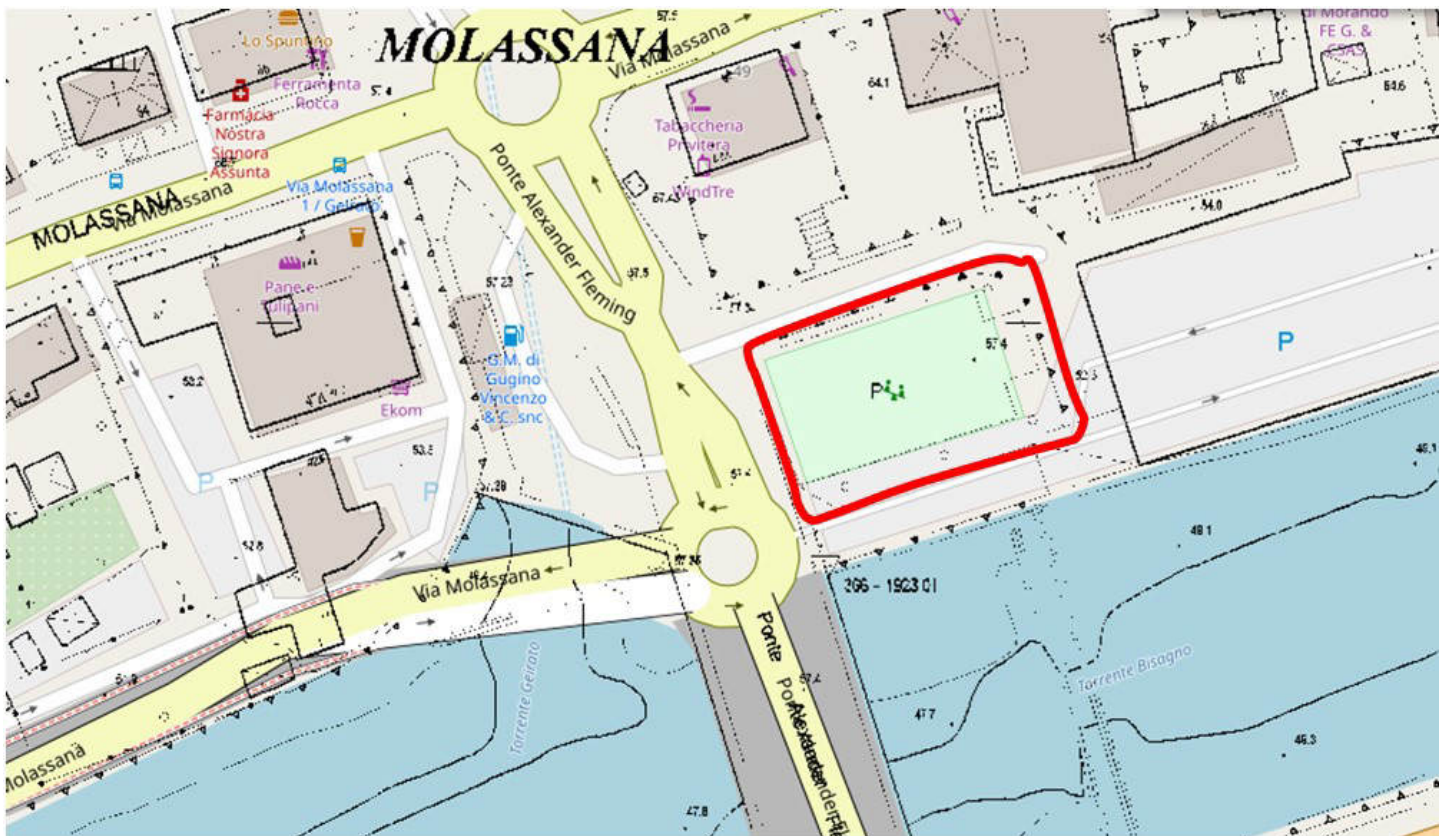

Giardino Piazzetta Benassai (Ponte Fleming) n. 2 sfalci per anno, n. 2 svuotamento cestini a settimana e pulizia per 1 anno



Giardino Piazzetta Benassai (Ponte Fleming) n. 2 sfalci per anno, n. 2 svuotamento cestini a settimana e pulizia per 1 anno

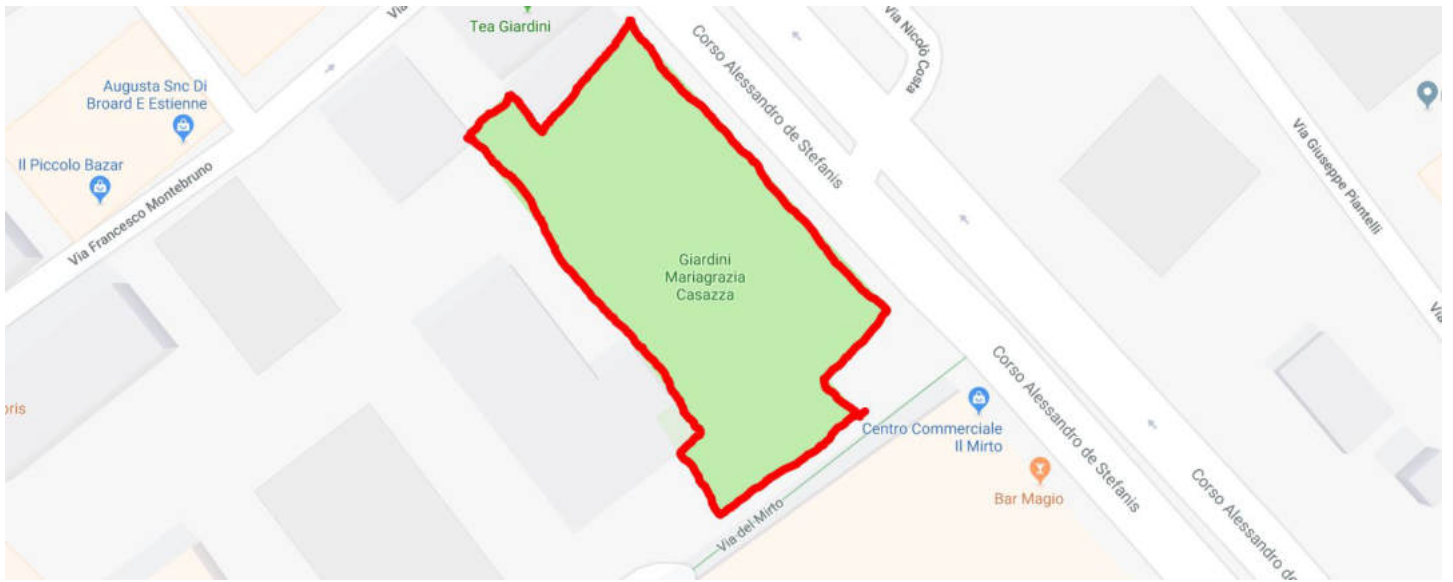

Giardini Casazza (Giardini Mirto): n. 4 sfalci per anno



Giardini Casazza (Giardini Mirto): n. 4 sfalci per anno



Aiola Via del Mirto compreso taglio edera della recinzione del Giardino Asilo Il Sole



Aiola Via del Mirto compreso taglio edera della recinzione del Giardino Asilo Il Sole

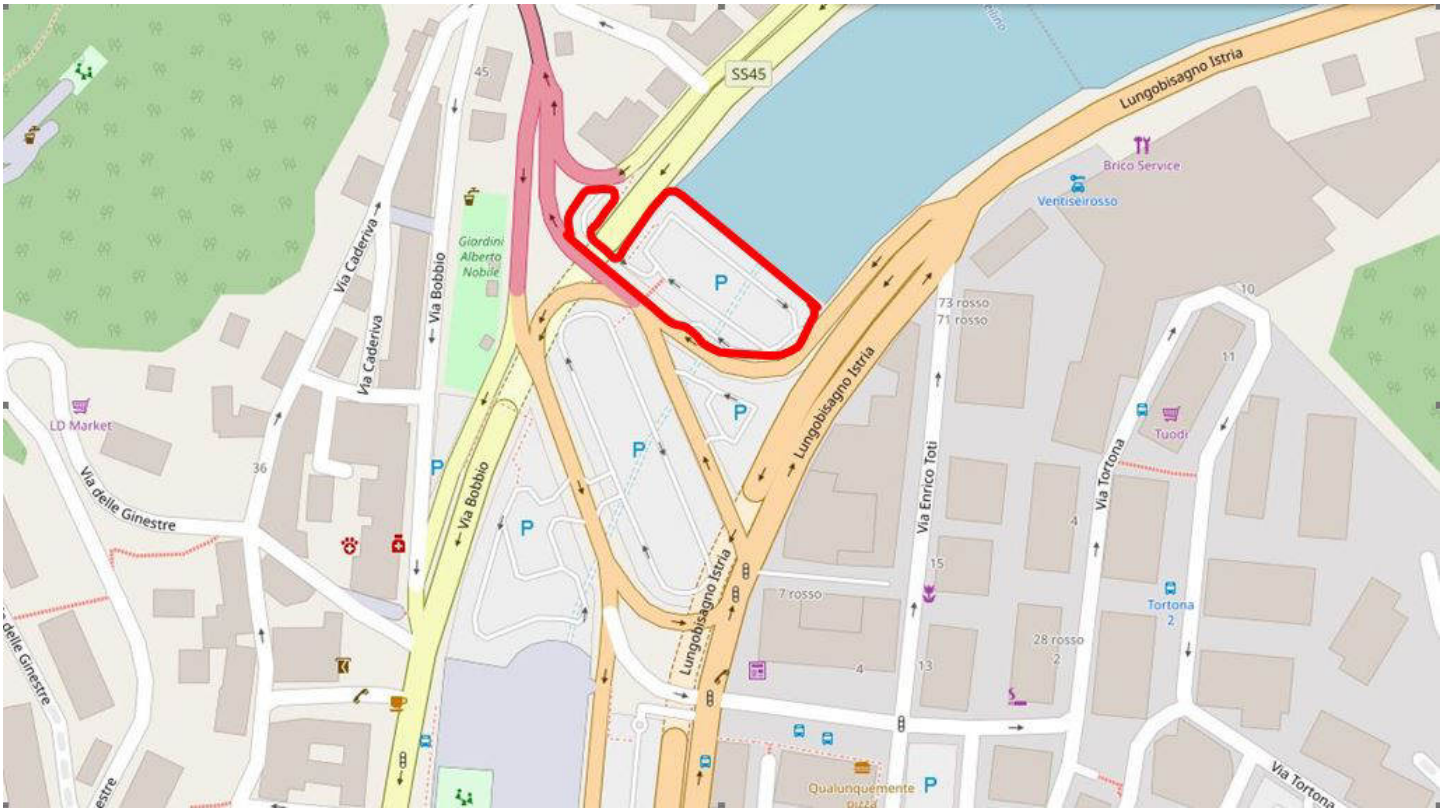

Aiole Parcheggio Genova Est



Aiole Parcheggio Genova Est



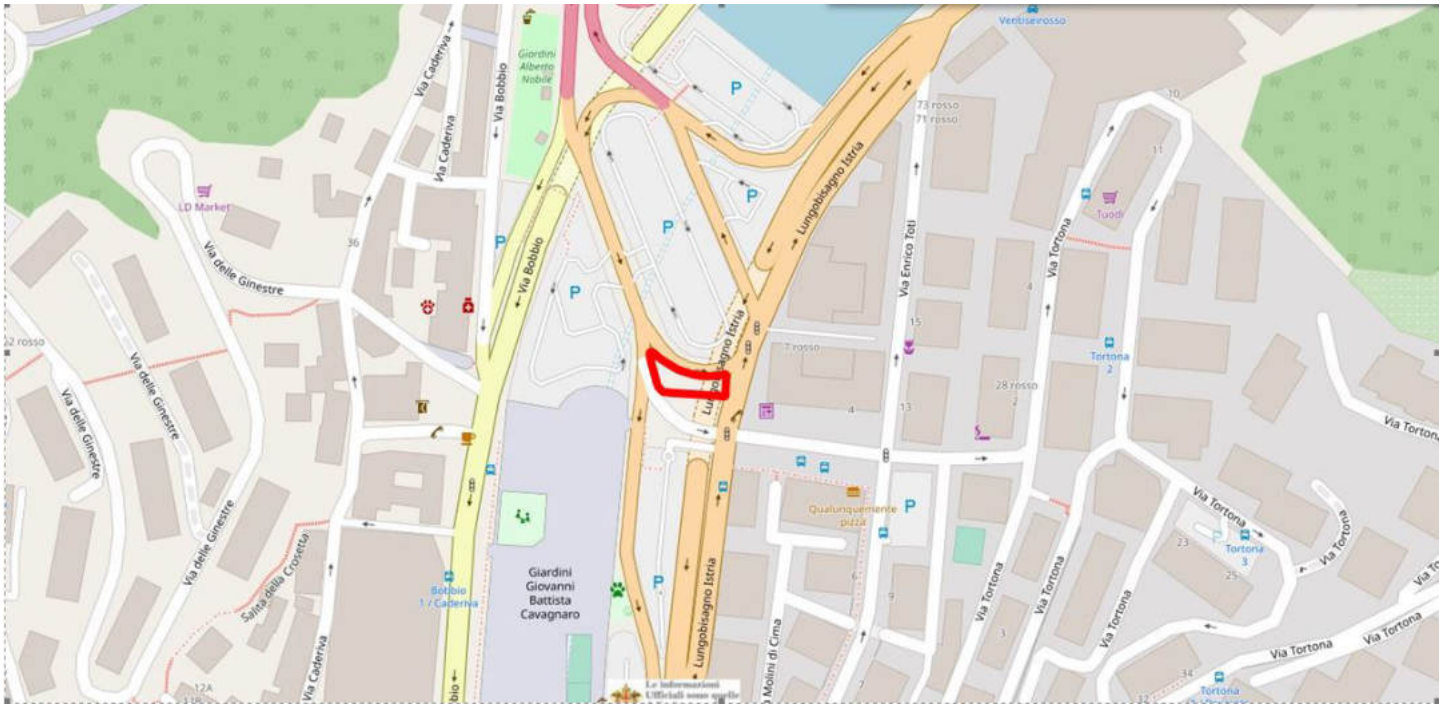

Aiola copertura Genova Est di fronte a Piazza Garassini



Aiola copertura Genova Est di fronte a Piazza Garassini

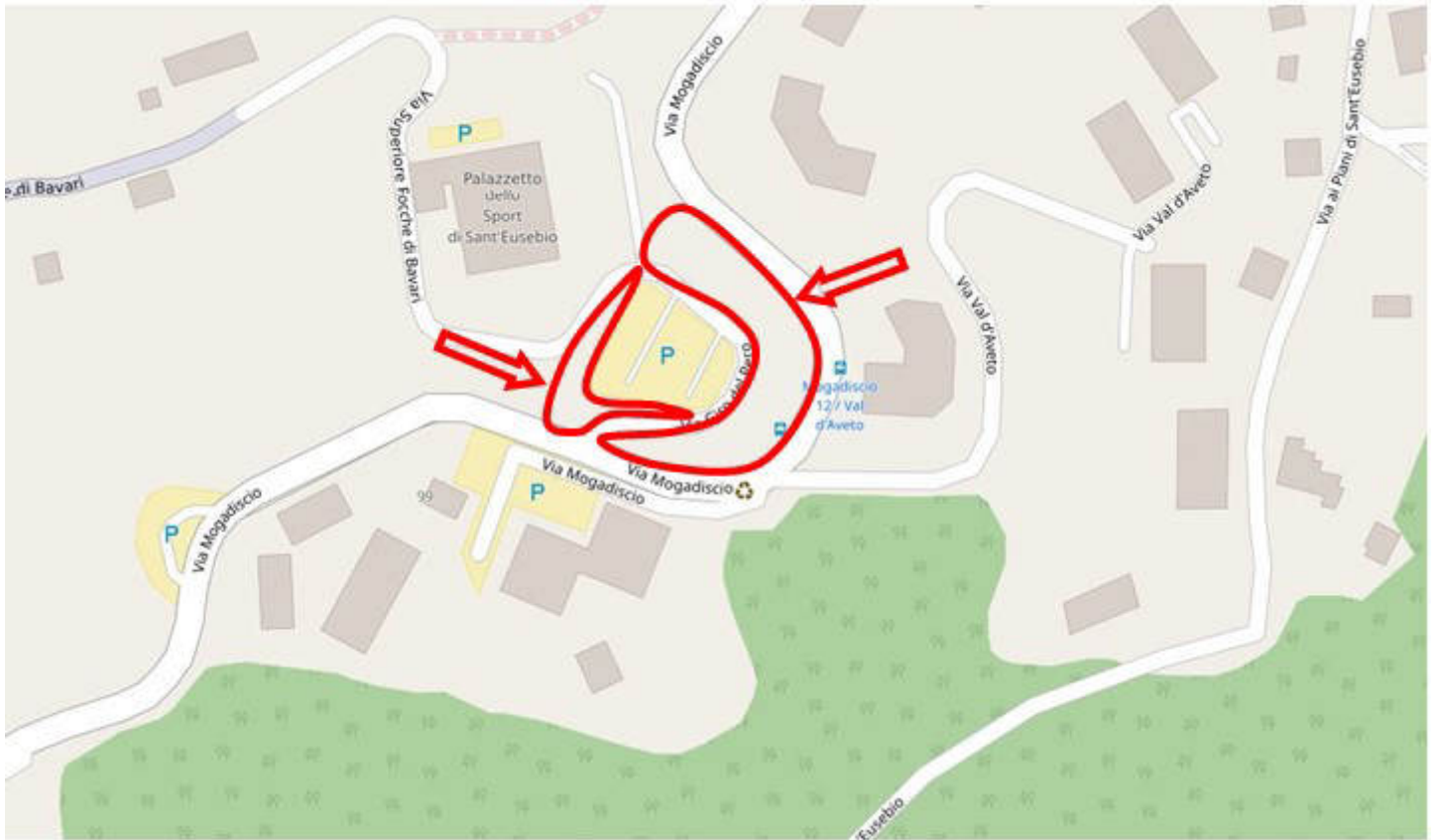

Aiole e scarpata a monte del posteggio Palestra Sant'Eusebio (Via Giro del Pero)

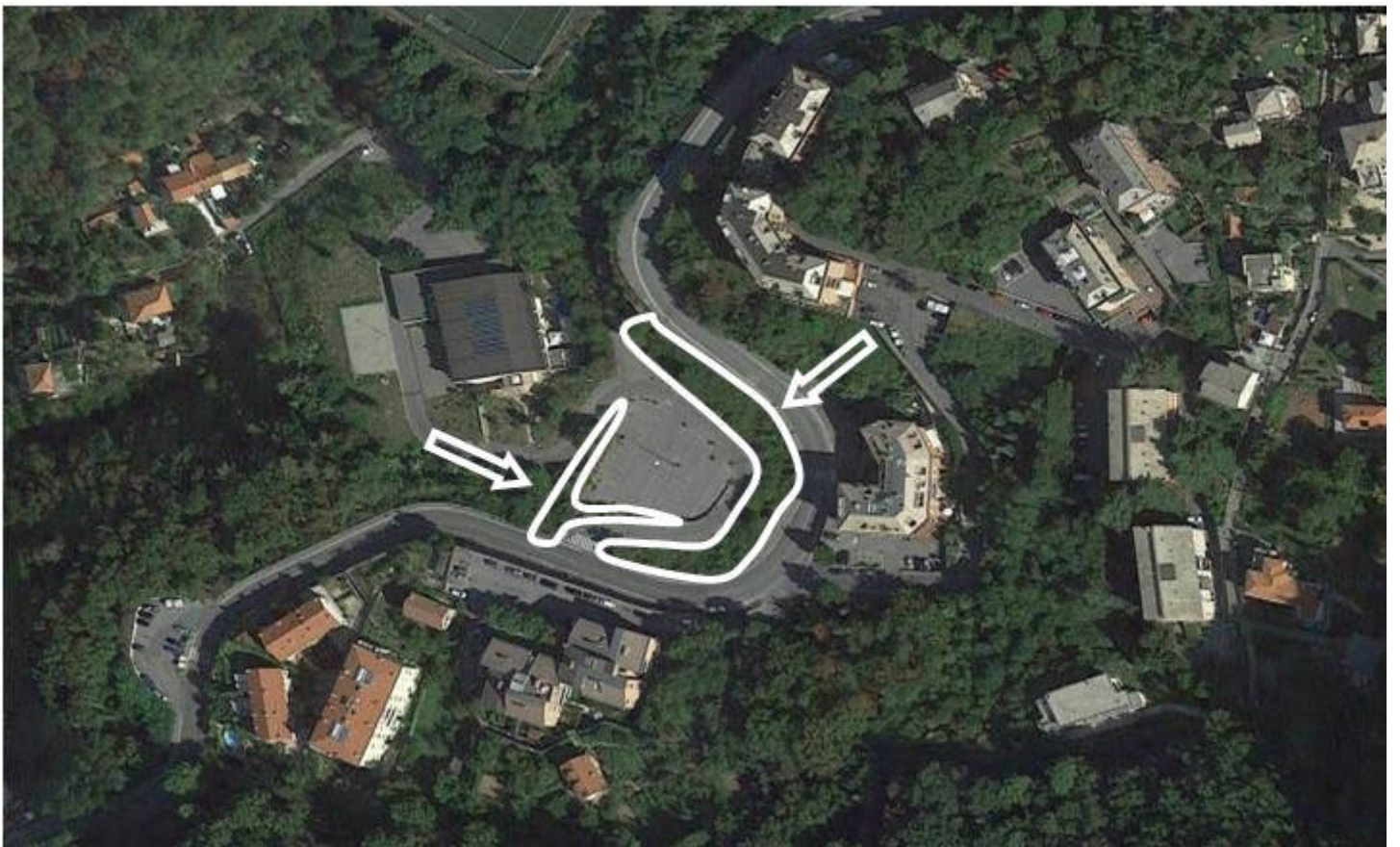

Aiole e scarpata a monte del posteggio Palestra Sant'Eusebio (Via Giro del Pero)

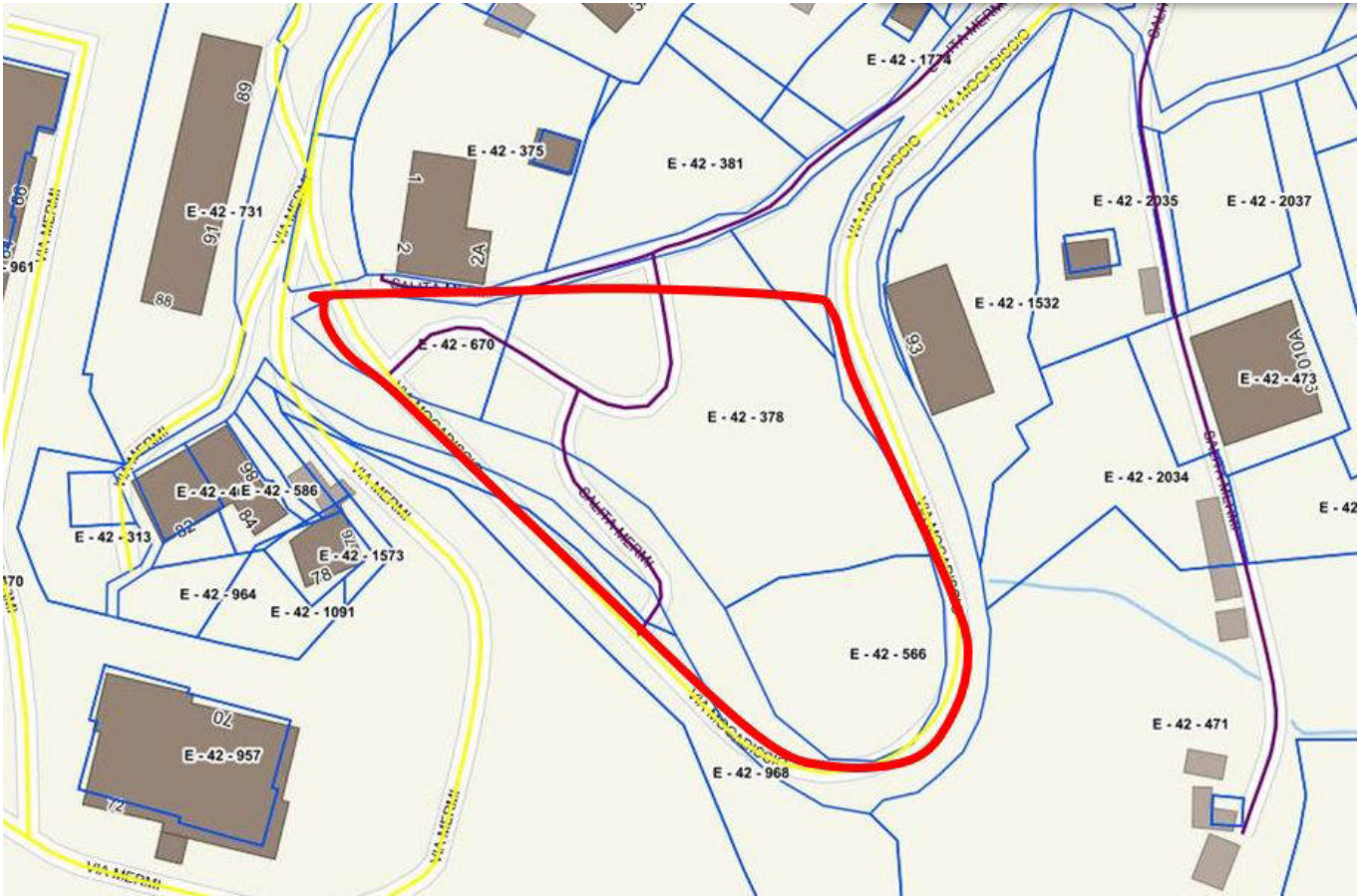

Via Mogadiscio vicino a Salita Mermi

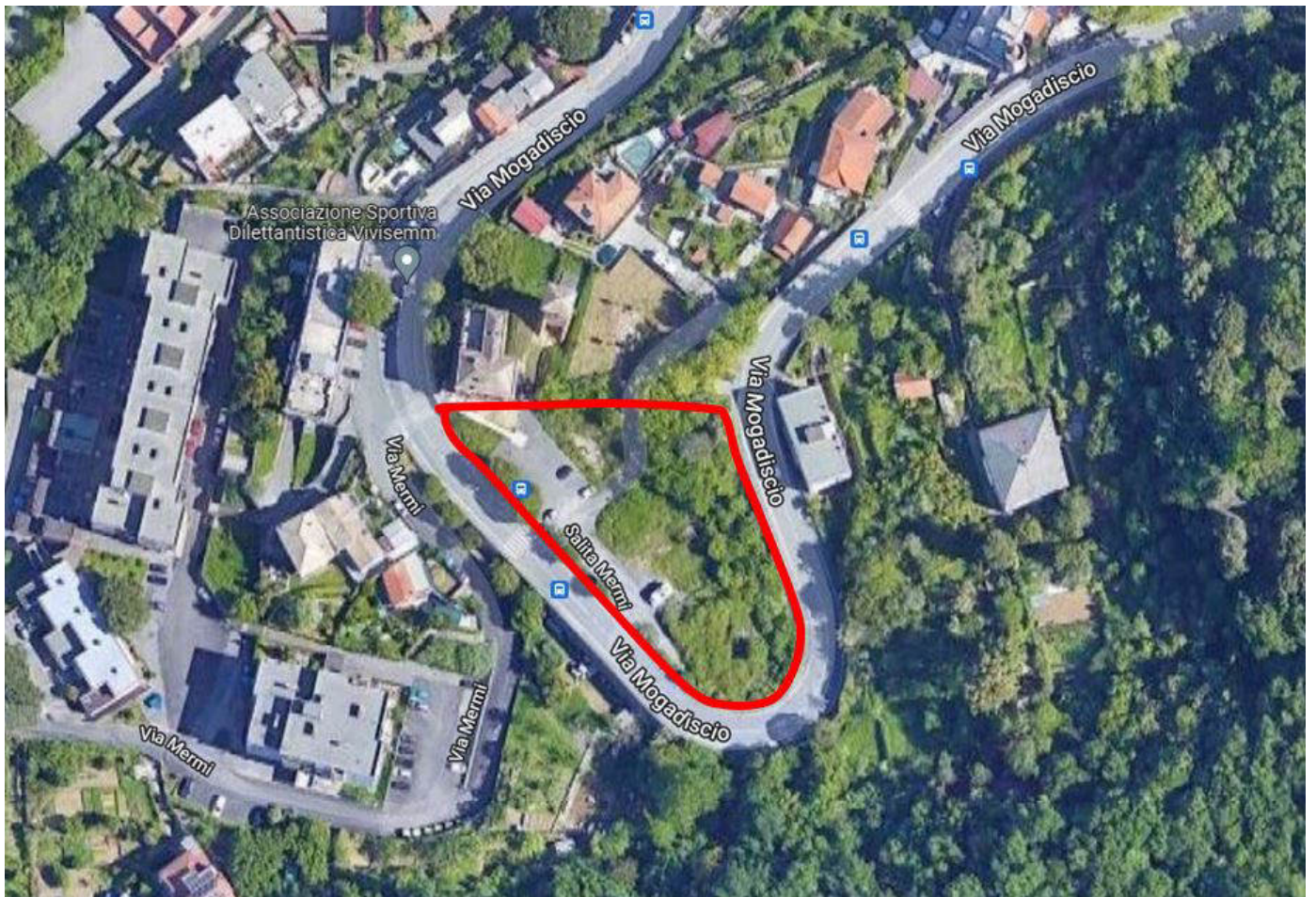

Via Mogadiscio vicino a Salita Mermi

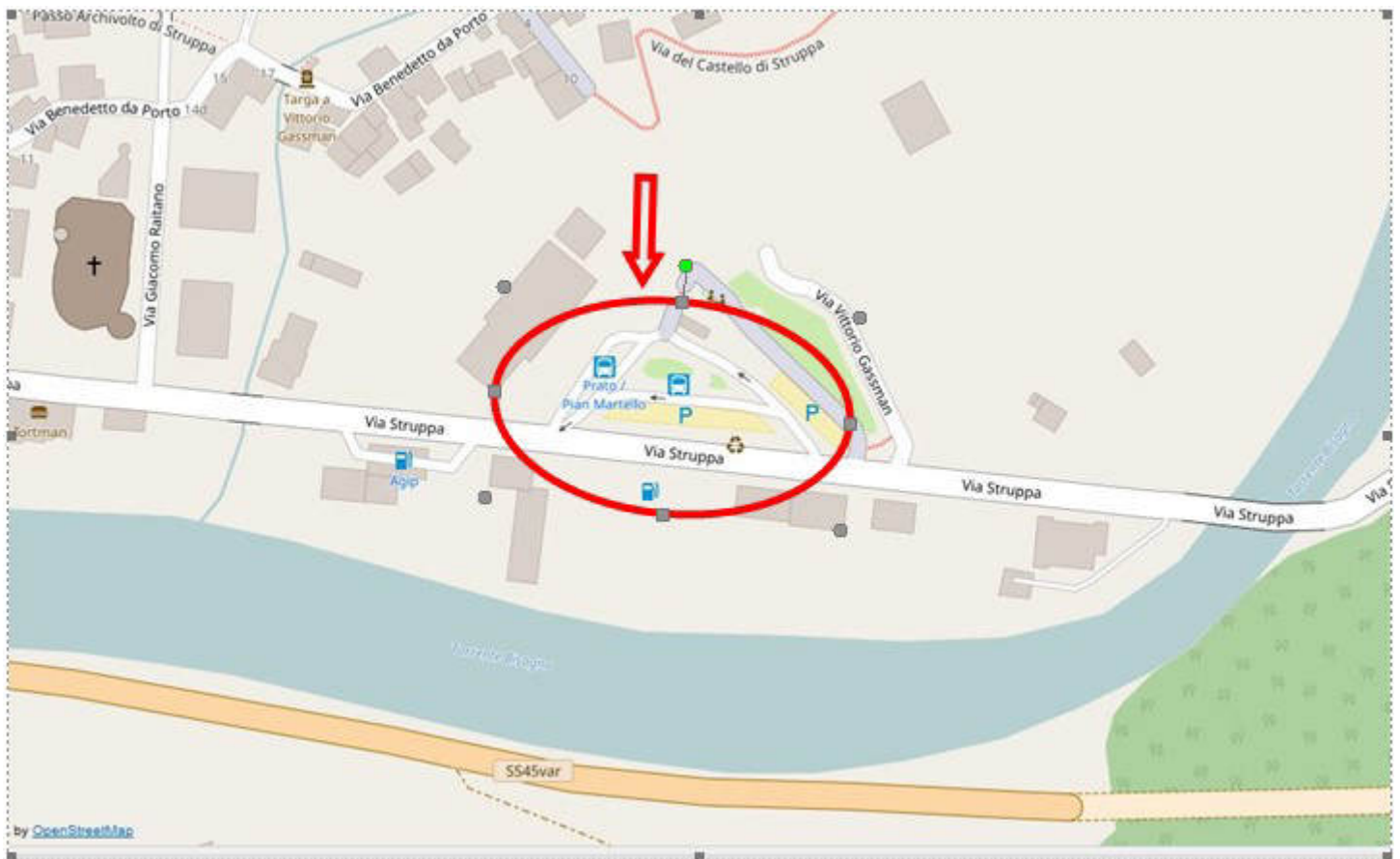

Piazzale Brigata Volante Severino – Capolinea AMT Prato



Piazzale Brigata Volante Severino – Capolinea AMT Prato



Terreno Lungo Bisagno Istria 30

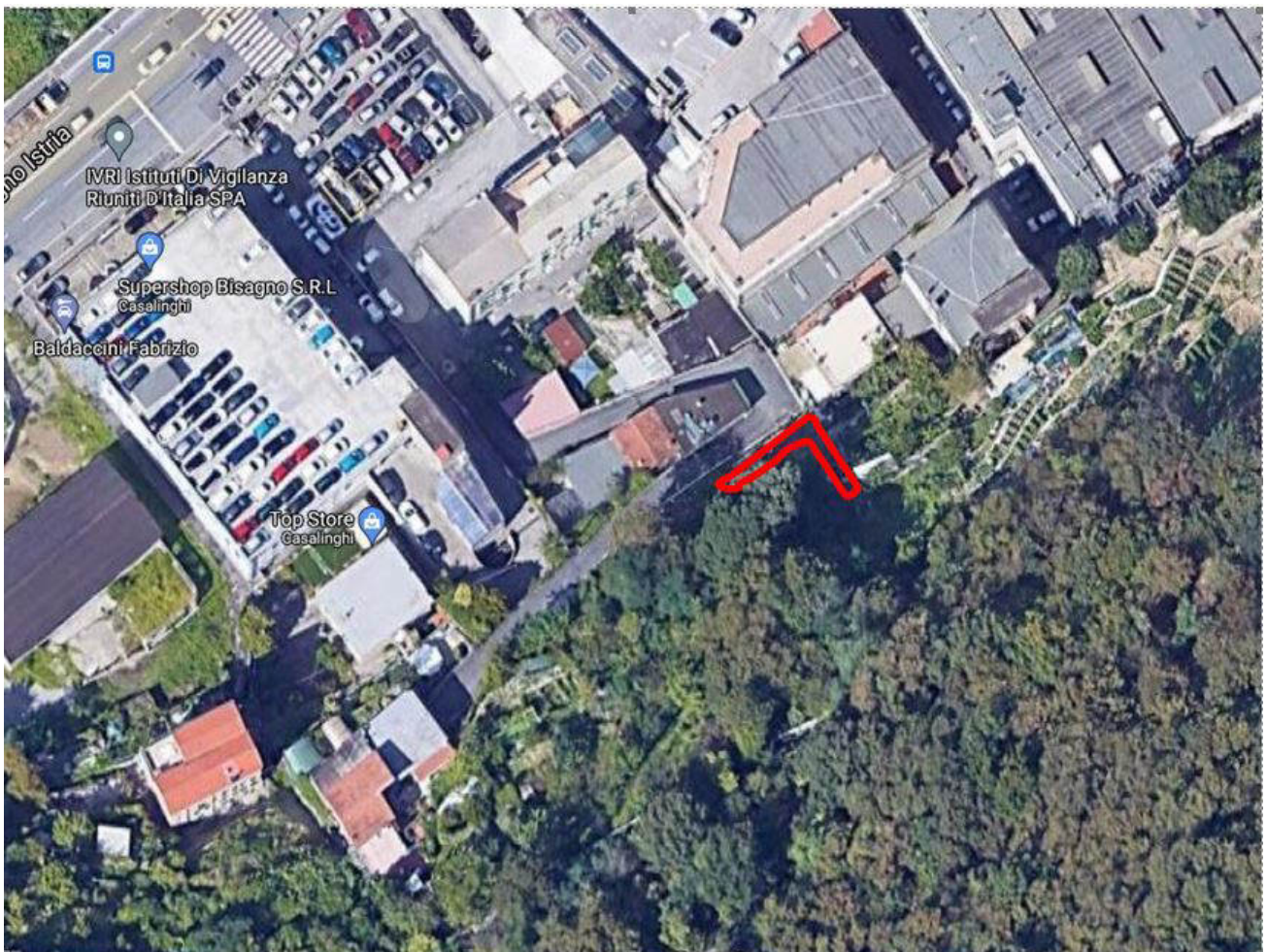

Terreno Lungo Bisagno Istria 30

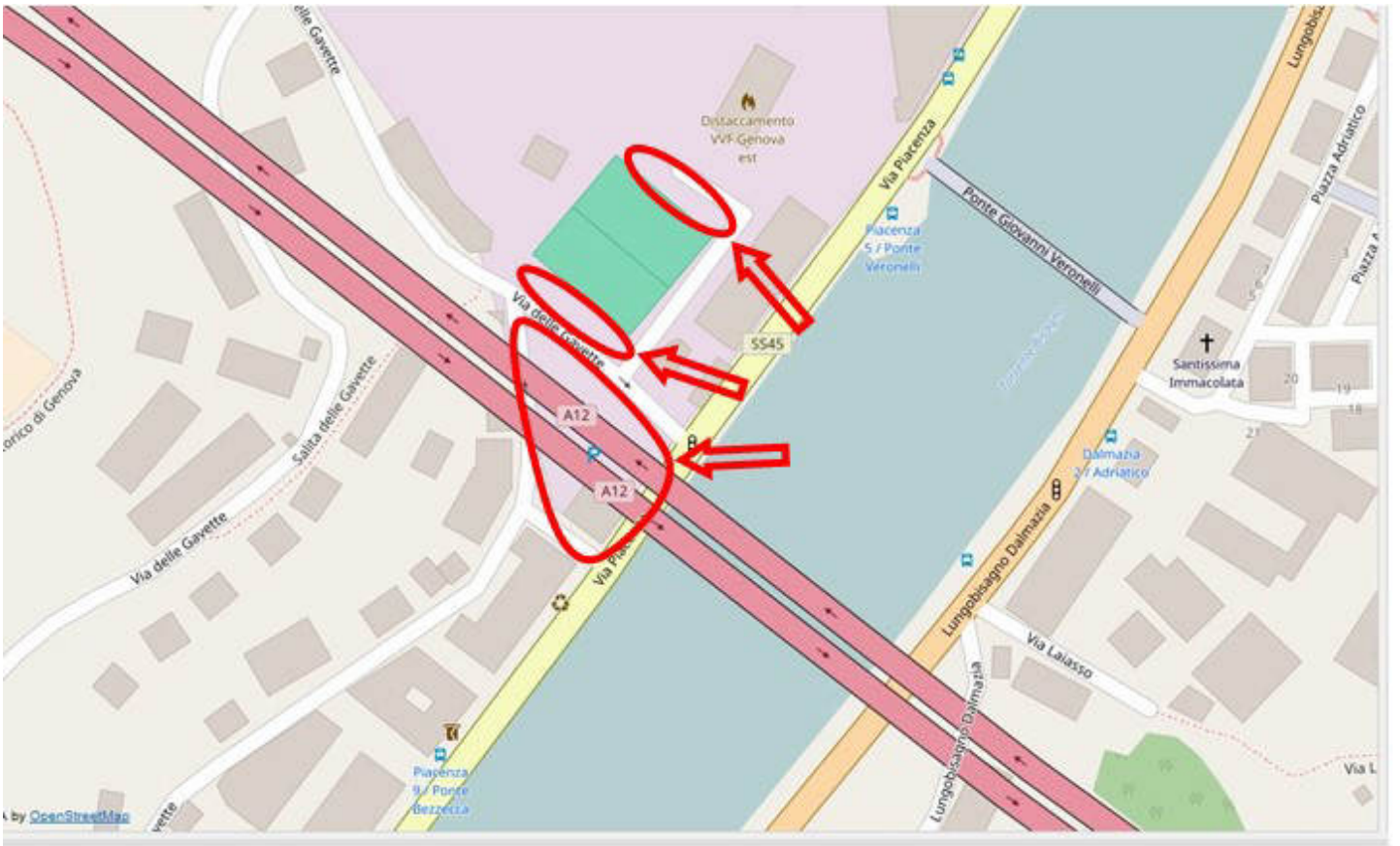

Parcheggio Gavette



Parcheggio Gavette

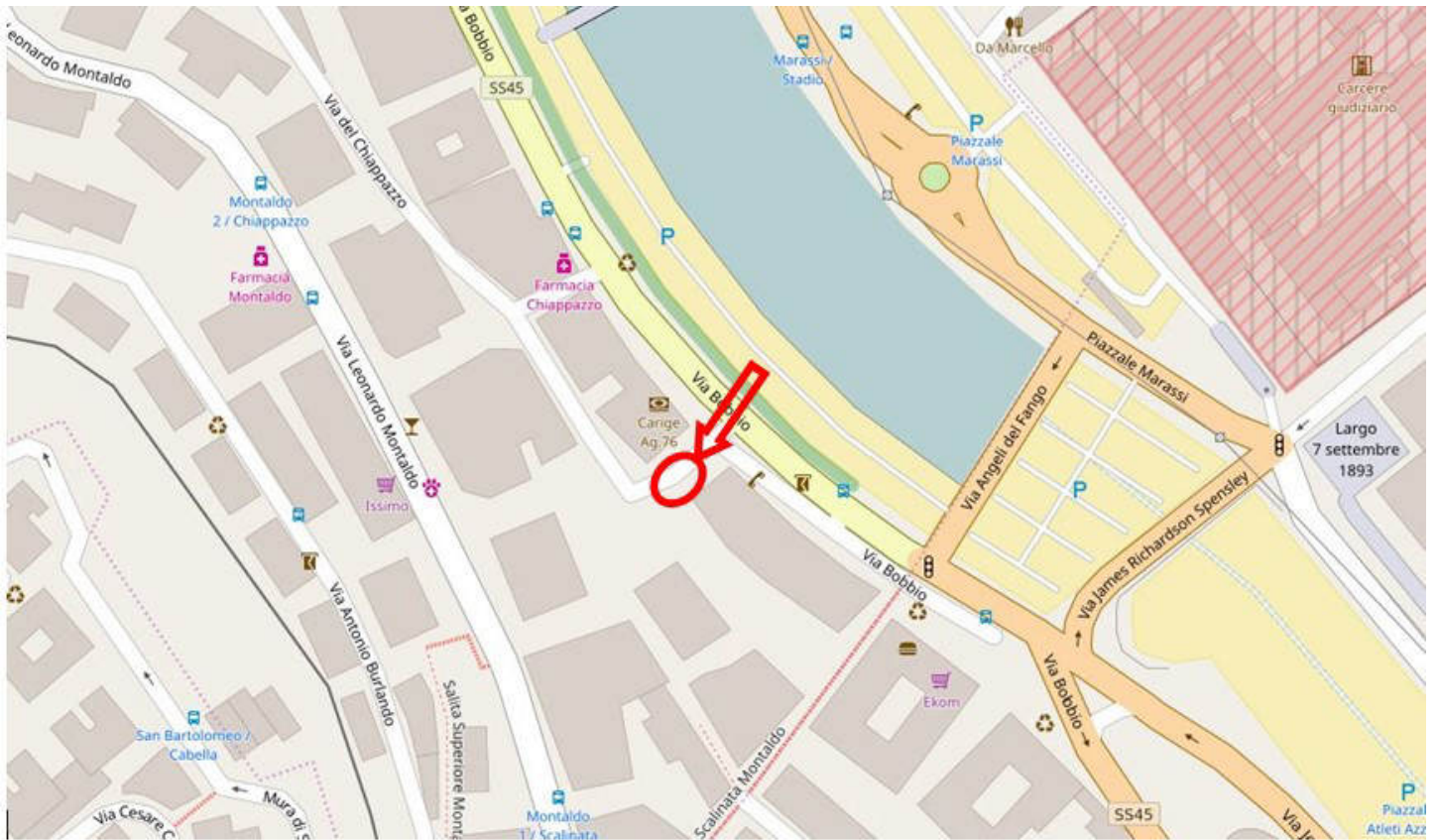

Via Bobbio scarpata dopo il civico 4 – Mappale 334

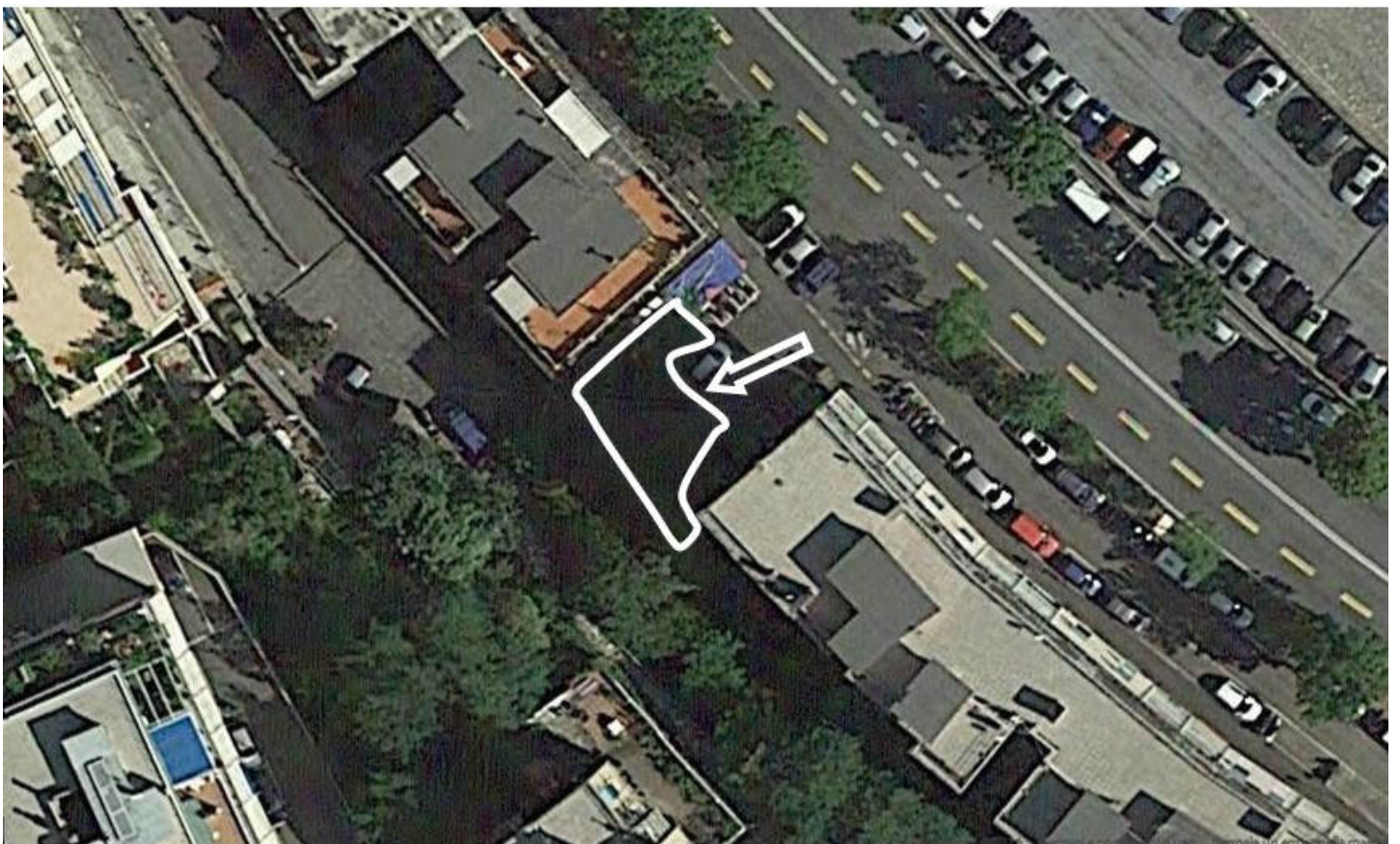

Via Bobbio scarpata dopo il civico 4 – Mappale 334

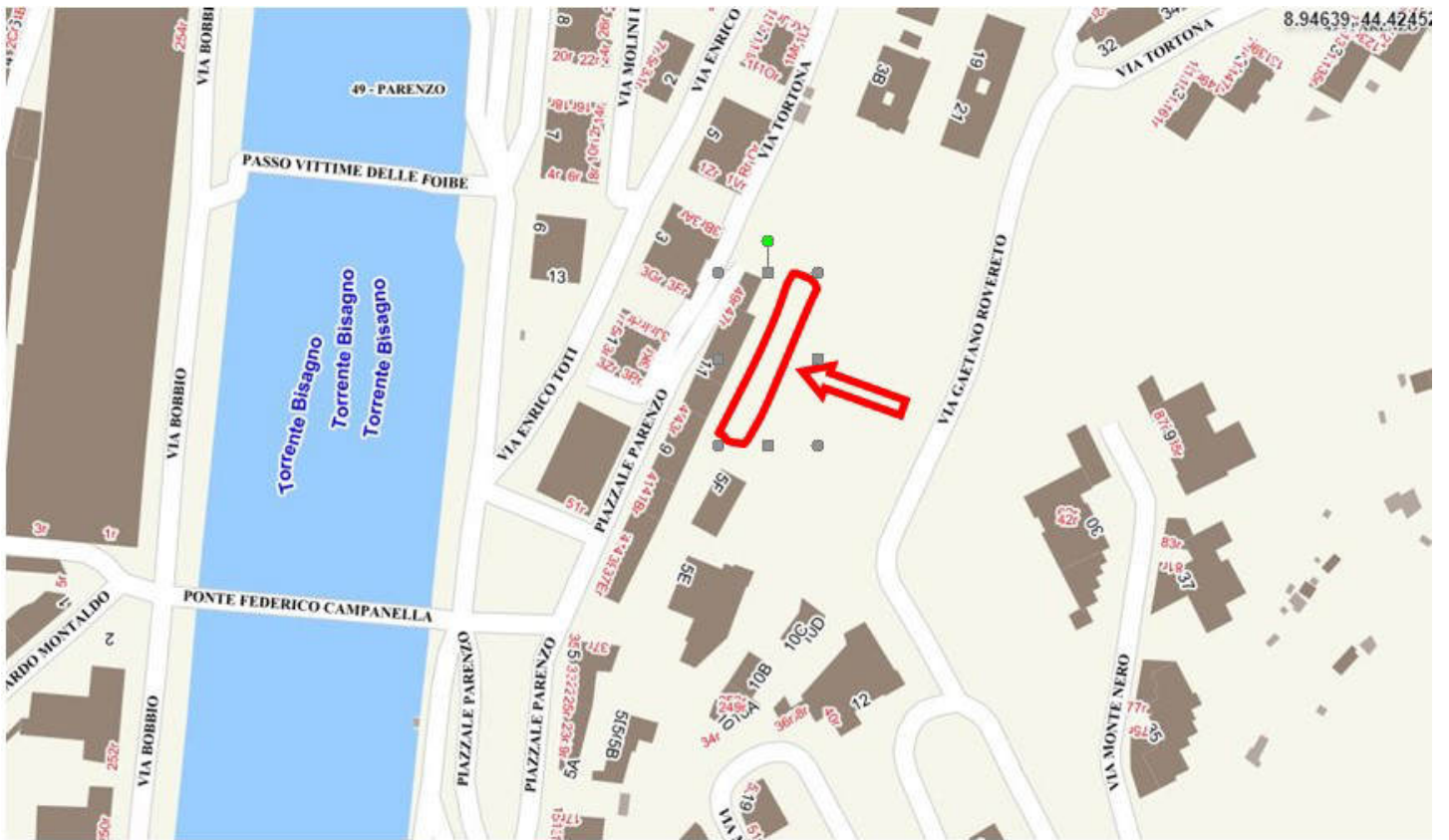

Scarpata dietro il civico 11 di Piazzale Parenzo

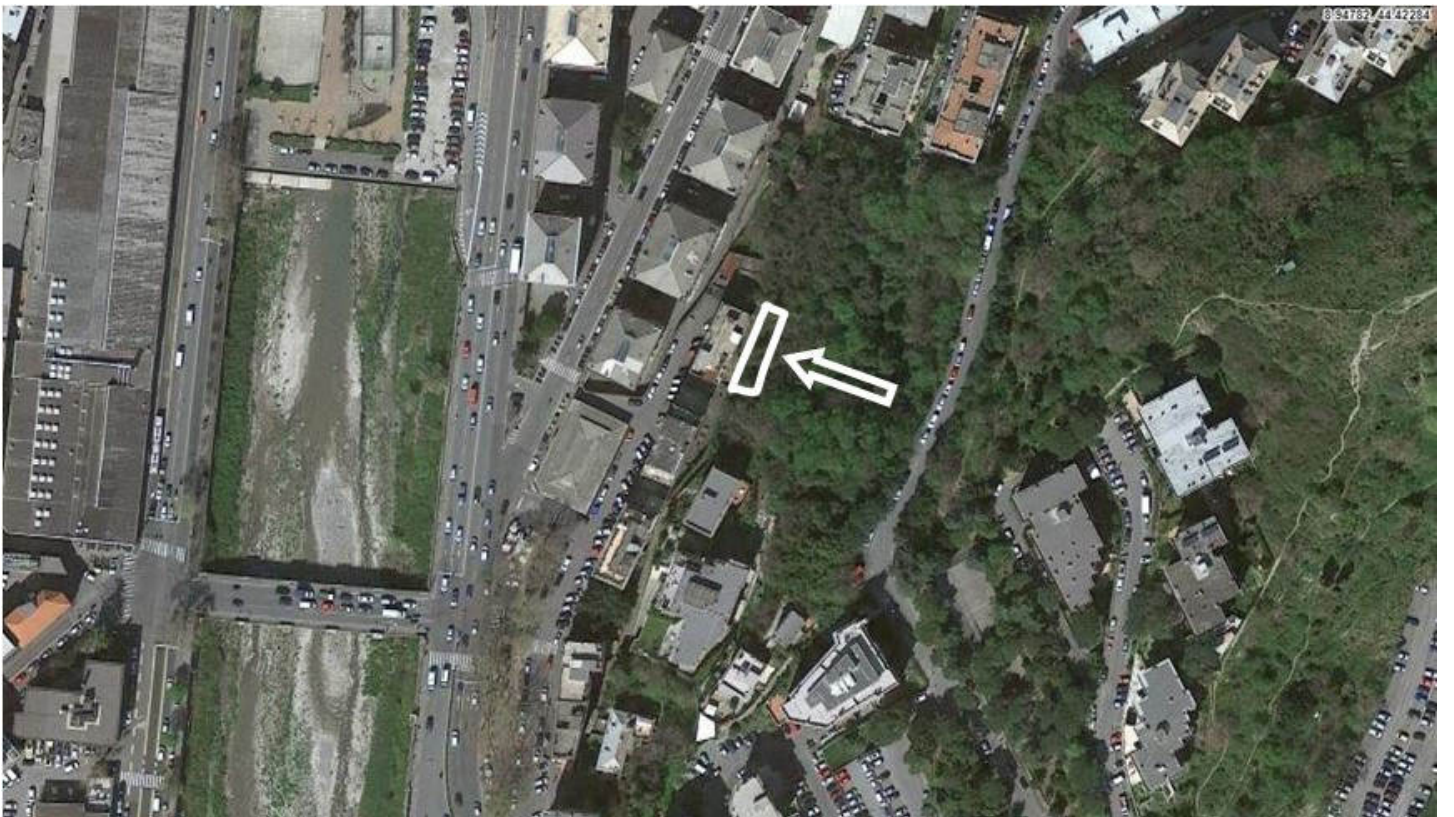

Scarpata dietro il civico 11 di Piazzale Parenzo





Via Toti area cani

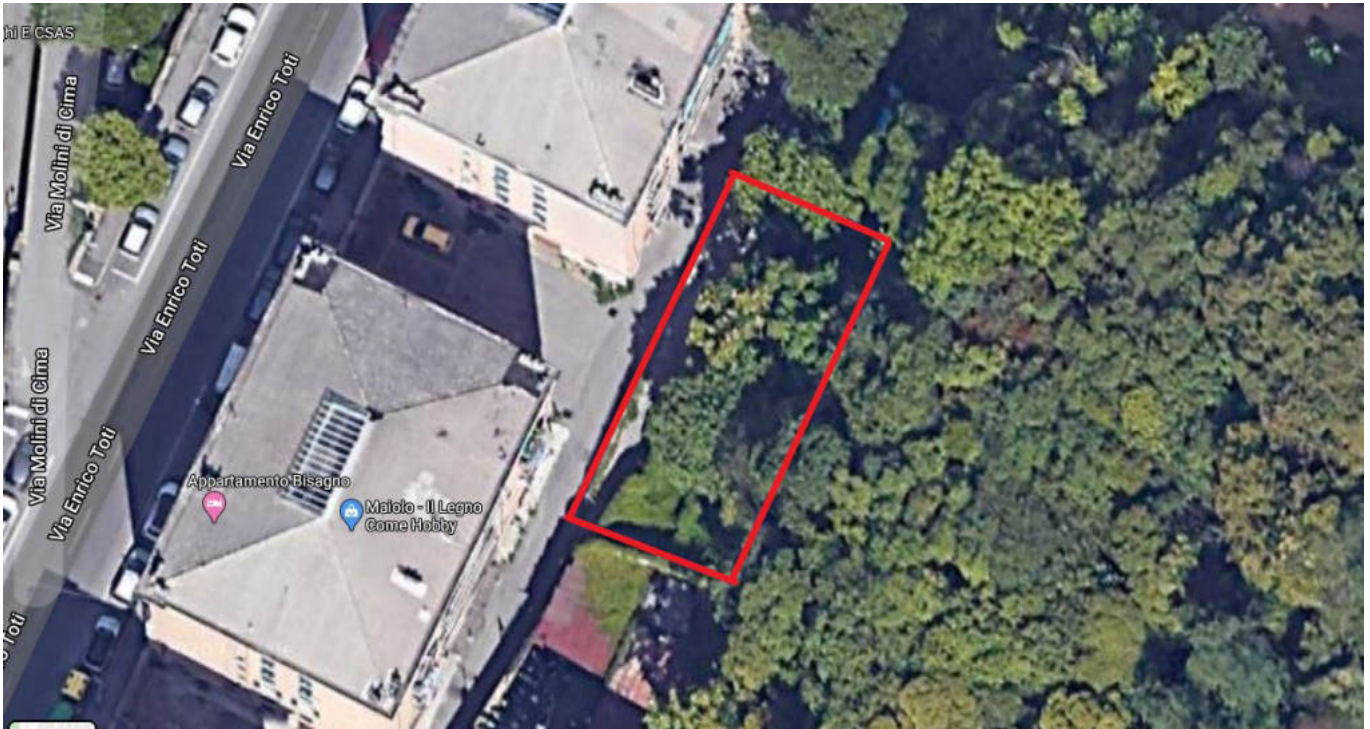

Via Toti area cani



Terreno incolto Via Lucarno, inizio lato sinistro, sopra Scuola d'Azeglio Mappale 532



Terreno incolto Via Lucarno, inizio lato sinistro, sopra Scuola d'Azeglio Mappale 532



Nuova Strada Via Molassana – Olmo, compreso eliminazione cespugli spontanei a bordo strada, della rampa di accesso al parcheggio - compreso aiola vicino alla rotonda dei pesci e 3 aiole sotto alberature



Nuova Strada Via Molassana – Olmo, compreso eliminazione cespugli spontanei a bordo strada, della rampa di accesso al parcheggio - compreso aiola vicino alla rotonda dei pesci e 3 aiole sotto alberature



Aiola Vicino al Garage di Piazza Olmo 3

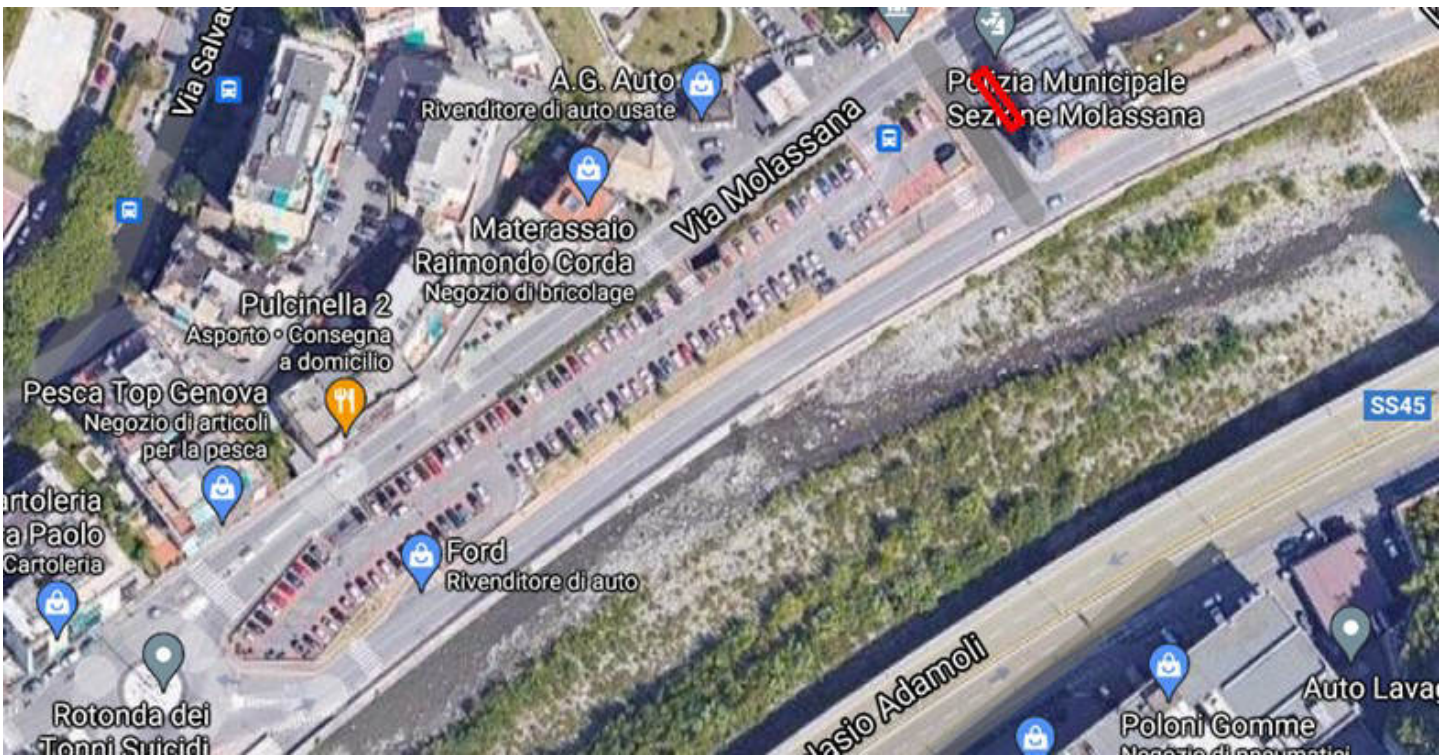

Aiola Vicino al Garage di Piazza Olmo 3



Aiole Via Molassana adiacente nuovo parcheggio Olmo

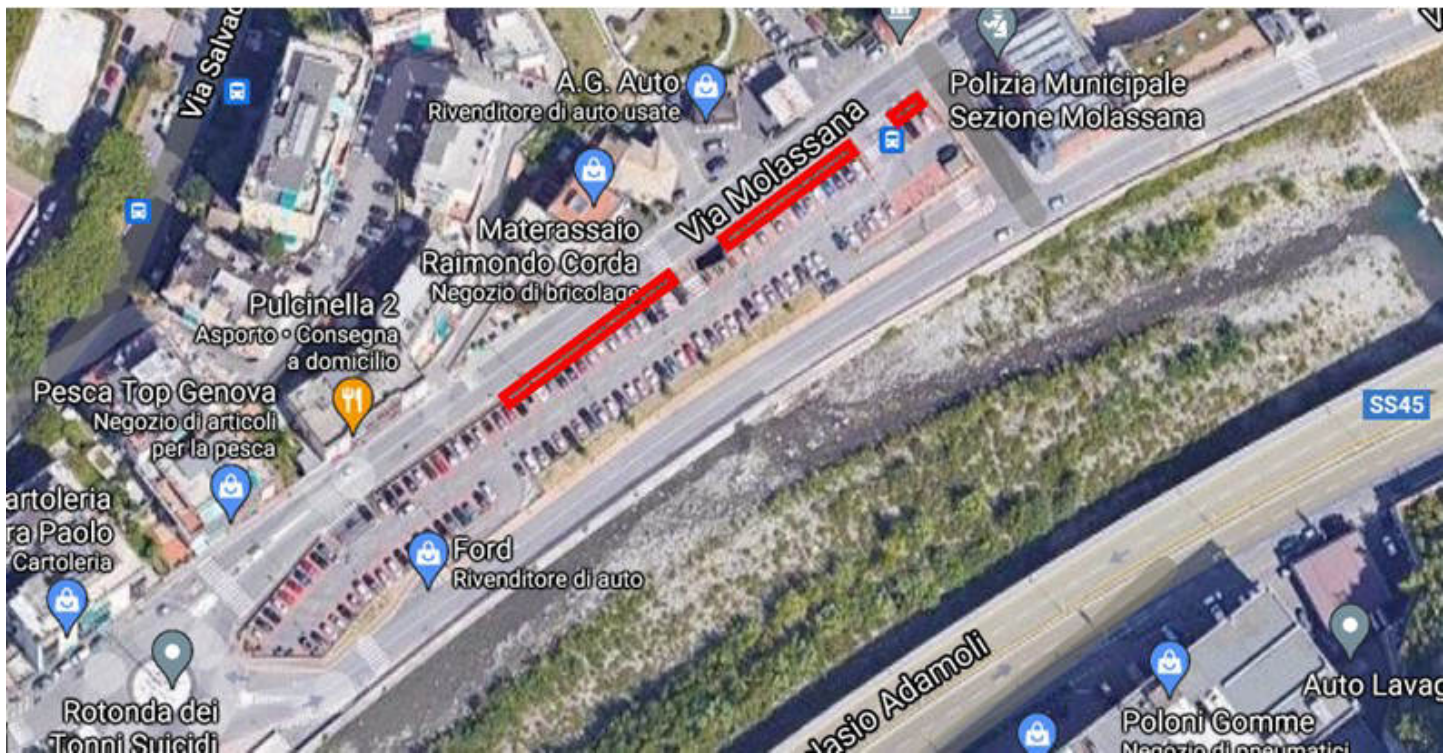

Aiole Via Molassana adiacente nuovo parcheggio Olmo



Aiole di Via Molassana – inizio Via Mantova vicino ai cassonetti AMIU.

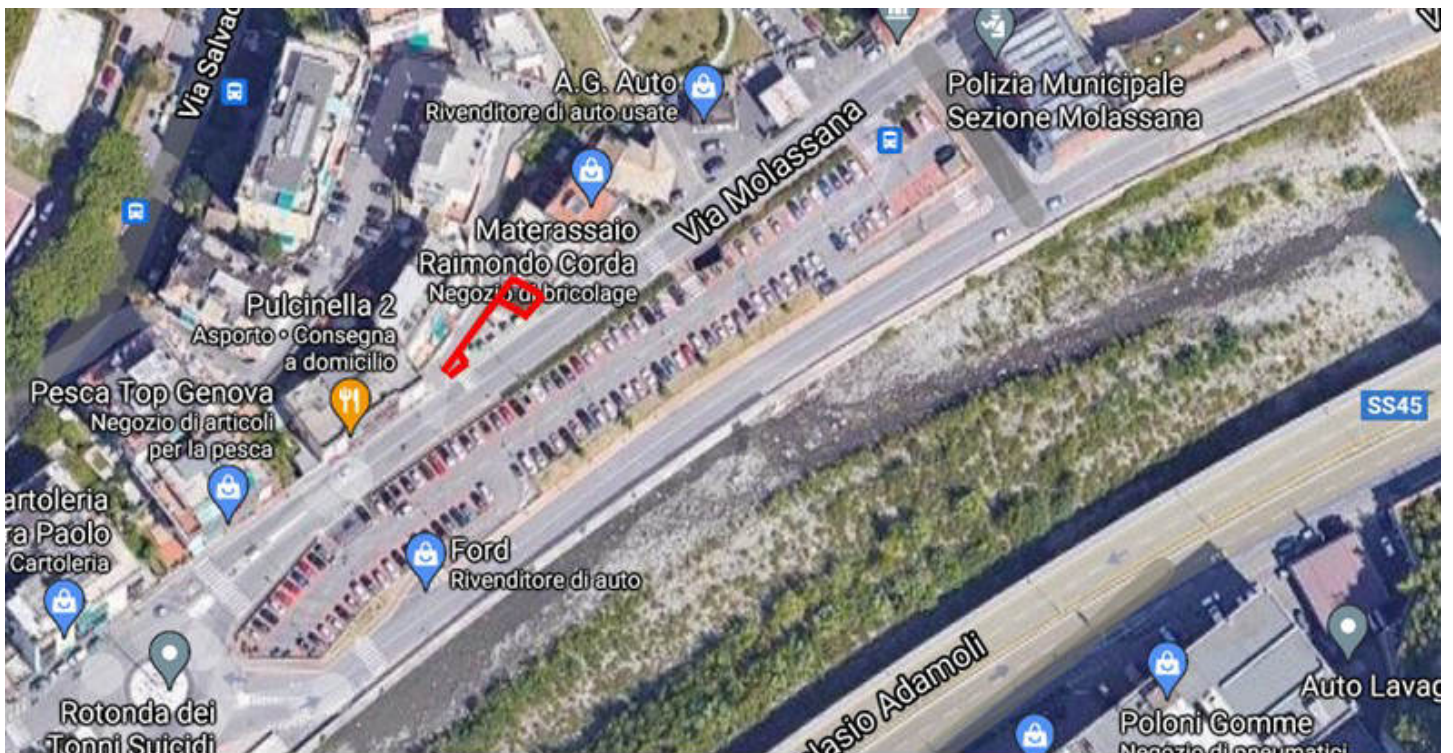

Aiole di Via Molassana – inizio Via Mantova vicino ai cassonetti AMIU.



Aiole Nuovo Parcheggio e Nuova Strada Via Molassana – Olmo, compreso eliminazione cespugli spontanei a bordo strada, della rampa di accesso al parcheggio.  
 Aiola Vicino al Garage di Piazza Olmo 3  
 Aiole di Via Molassana – inizio Via Mantova vicino ai cassonetti AMIU.

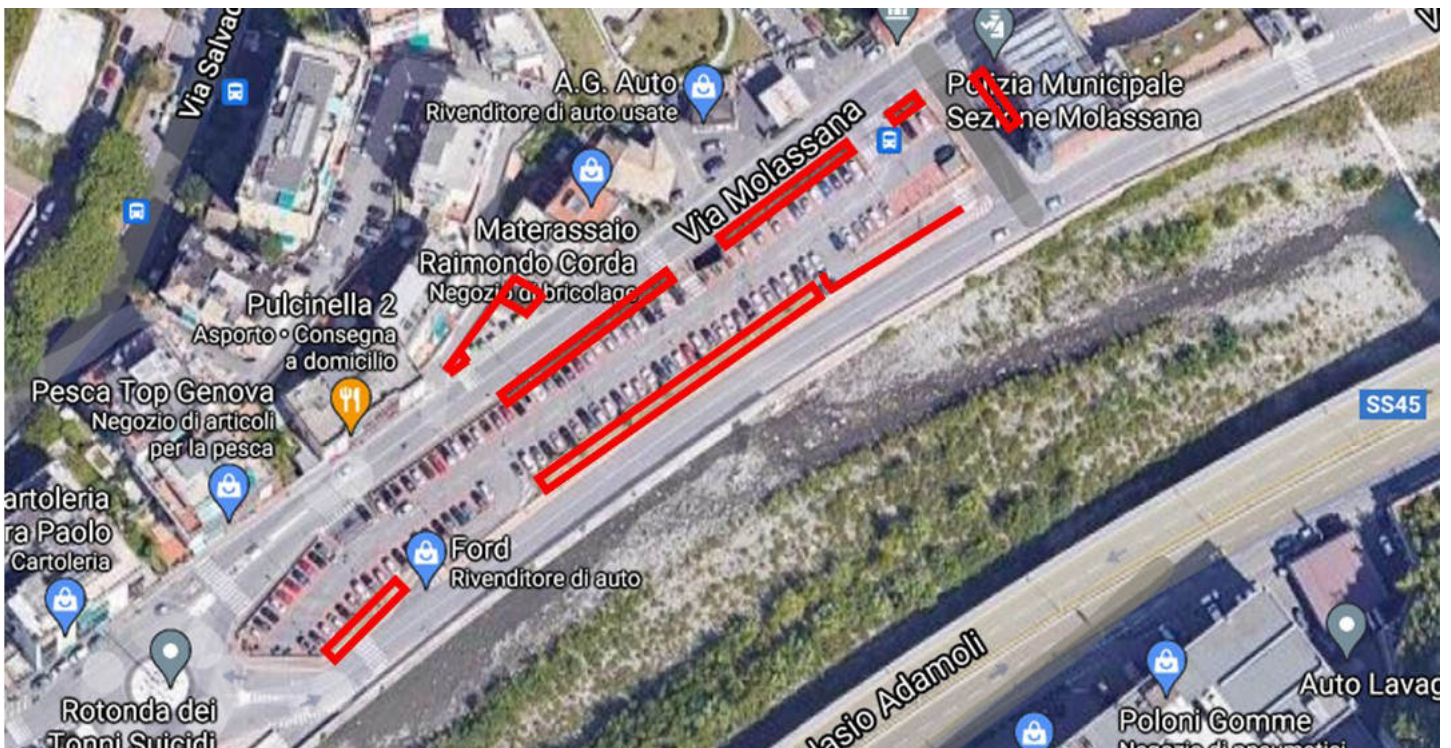

Aiole Nuovo Parcheggio e Nuova Strada Via Molassana – Olmo, compreso eliminazione cespugli spontanei a bordo strada, della rampa di accesso al parcheggio.  
 Aiola Vicino al Garage di Piazza Olmo 3  
 Aiole di Via Molassana – inizio Via Mantova vicino ai cassonetti AMIU.

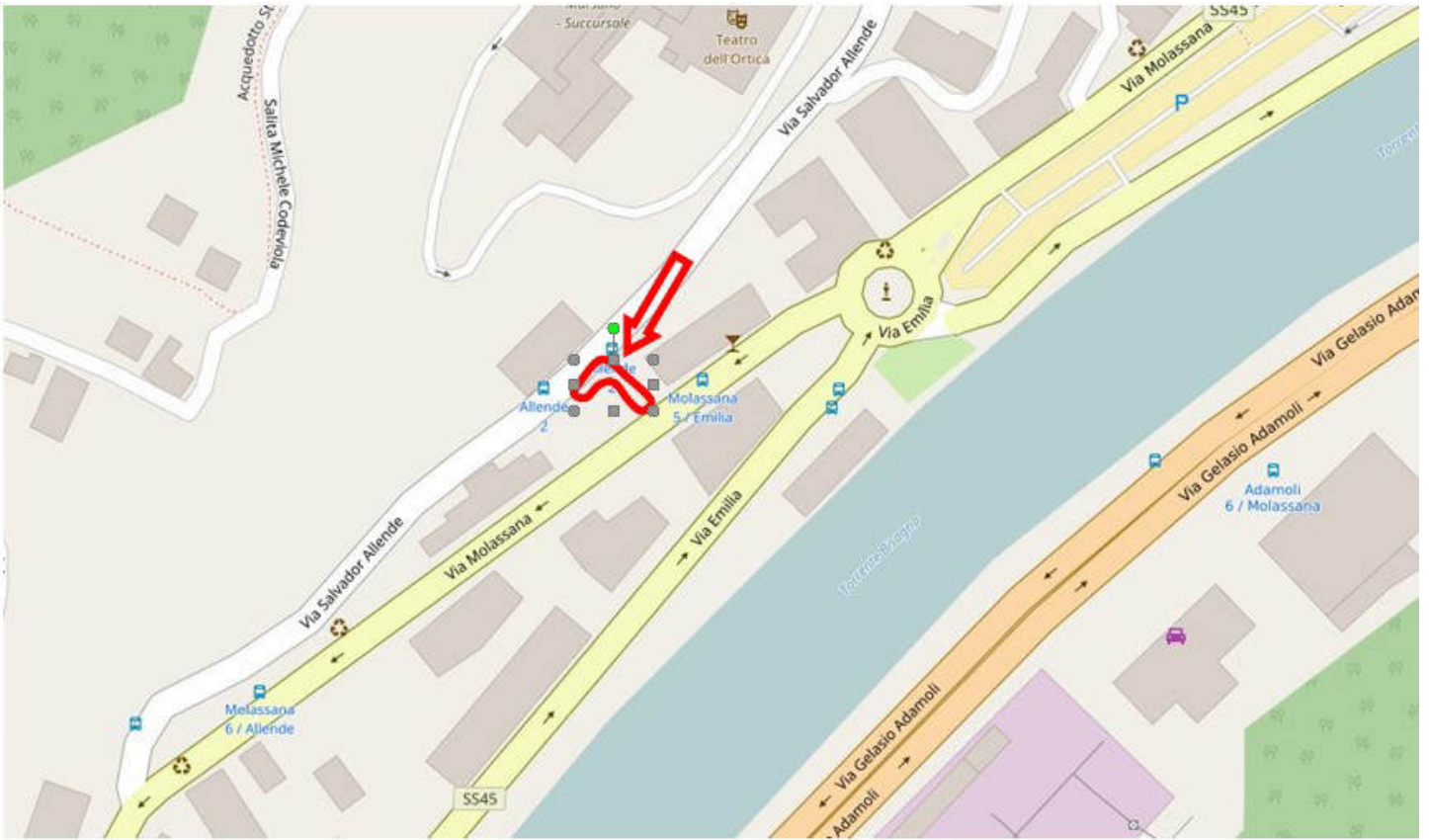

Scarpata vicino a scaletta Via Allende – Via Molassana Mappale 791



Scarpata vicino a scaletta Via Allende – Via Molassana Mappale 791



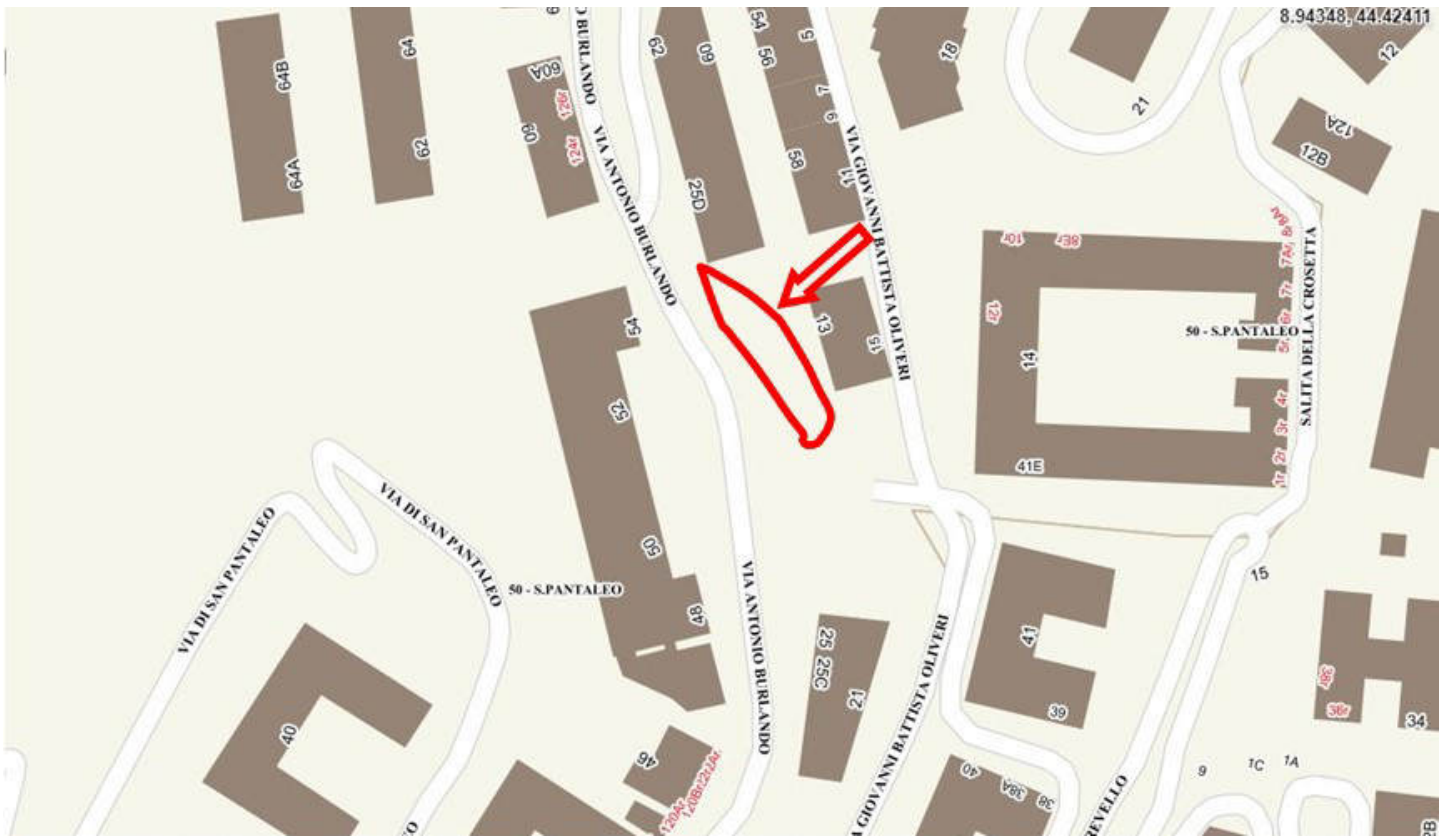

Circolo dei Trenta tratto Acquedotto Storico sotto il parcheggio - Mappale 184

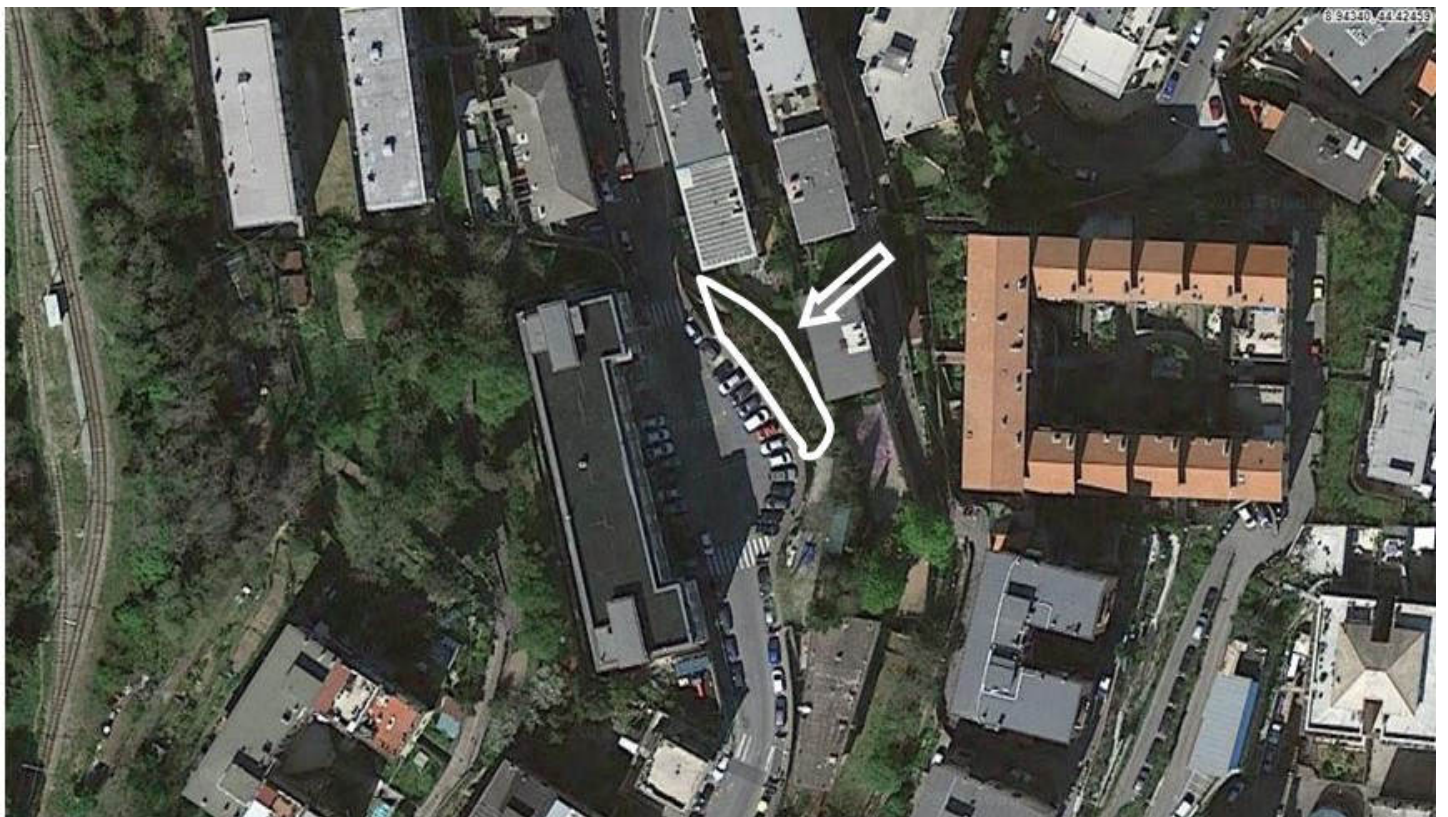

Circolo dei Trenta tratto Acquedotto Storico sotto il parcheggio - Mappale 184

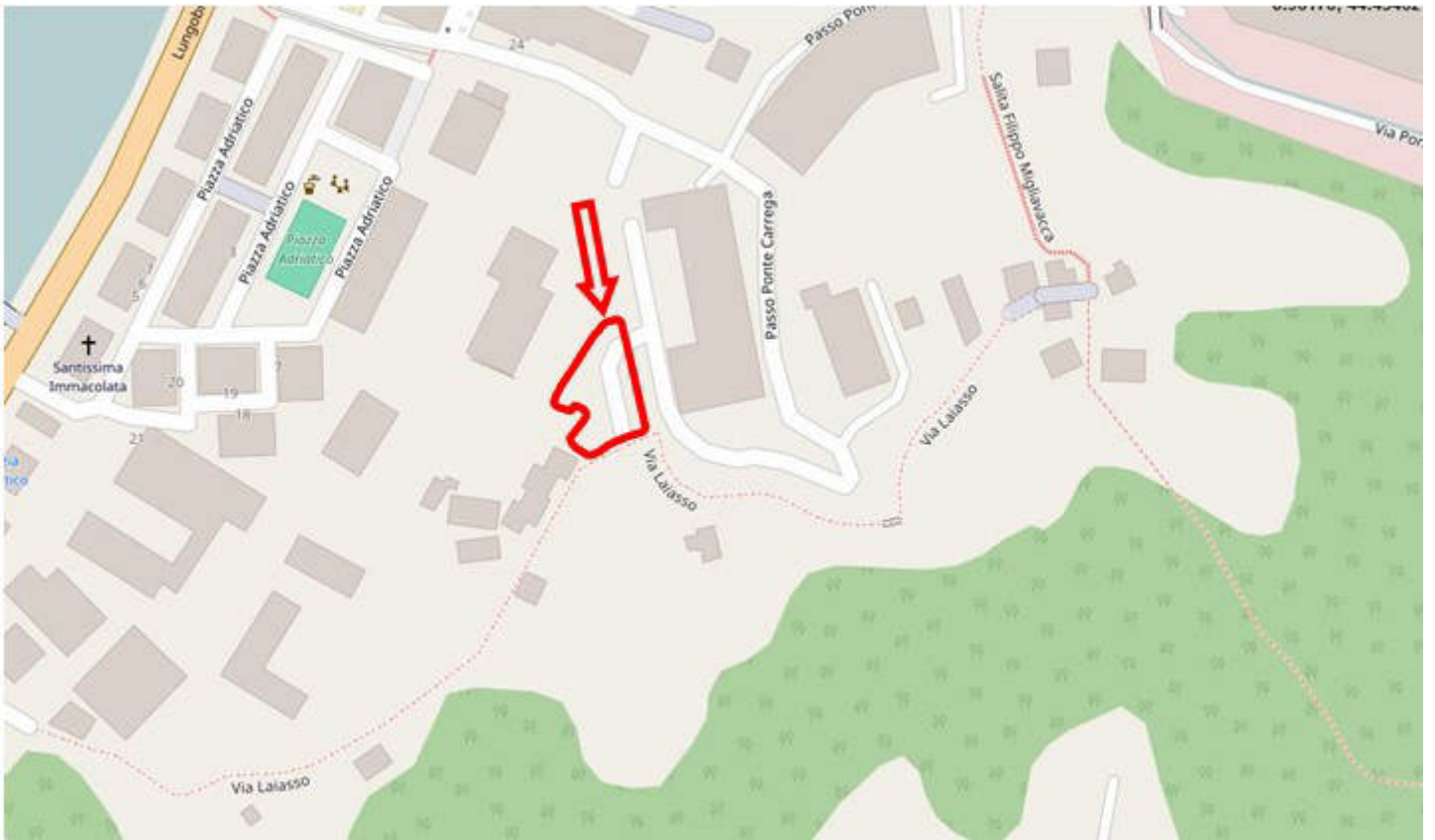

Aiole Via Laiasso posteggio



Aiole Via Laiasso posteggio



Giardini Pino Cembro

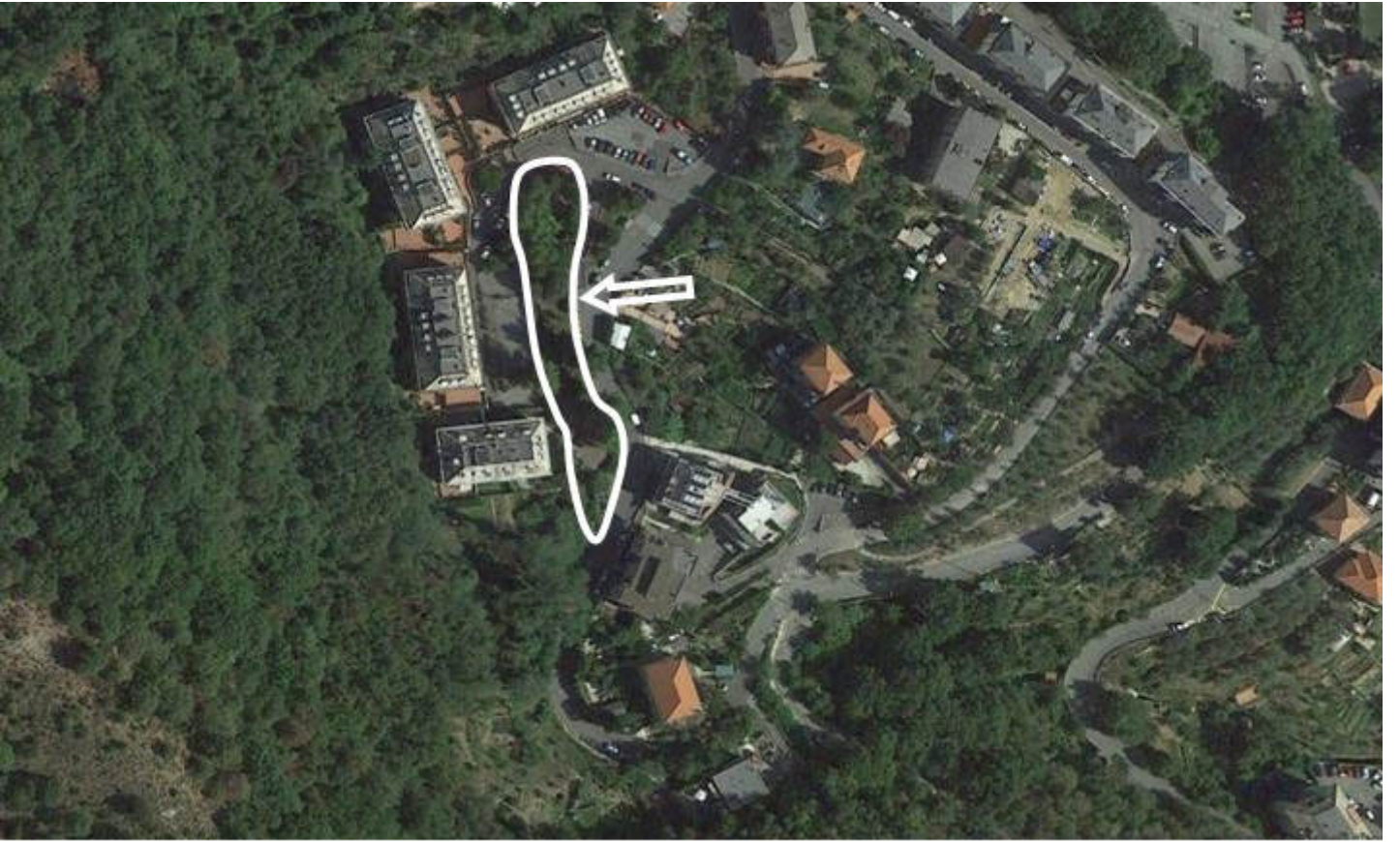

Giardini Pino Cembro

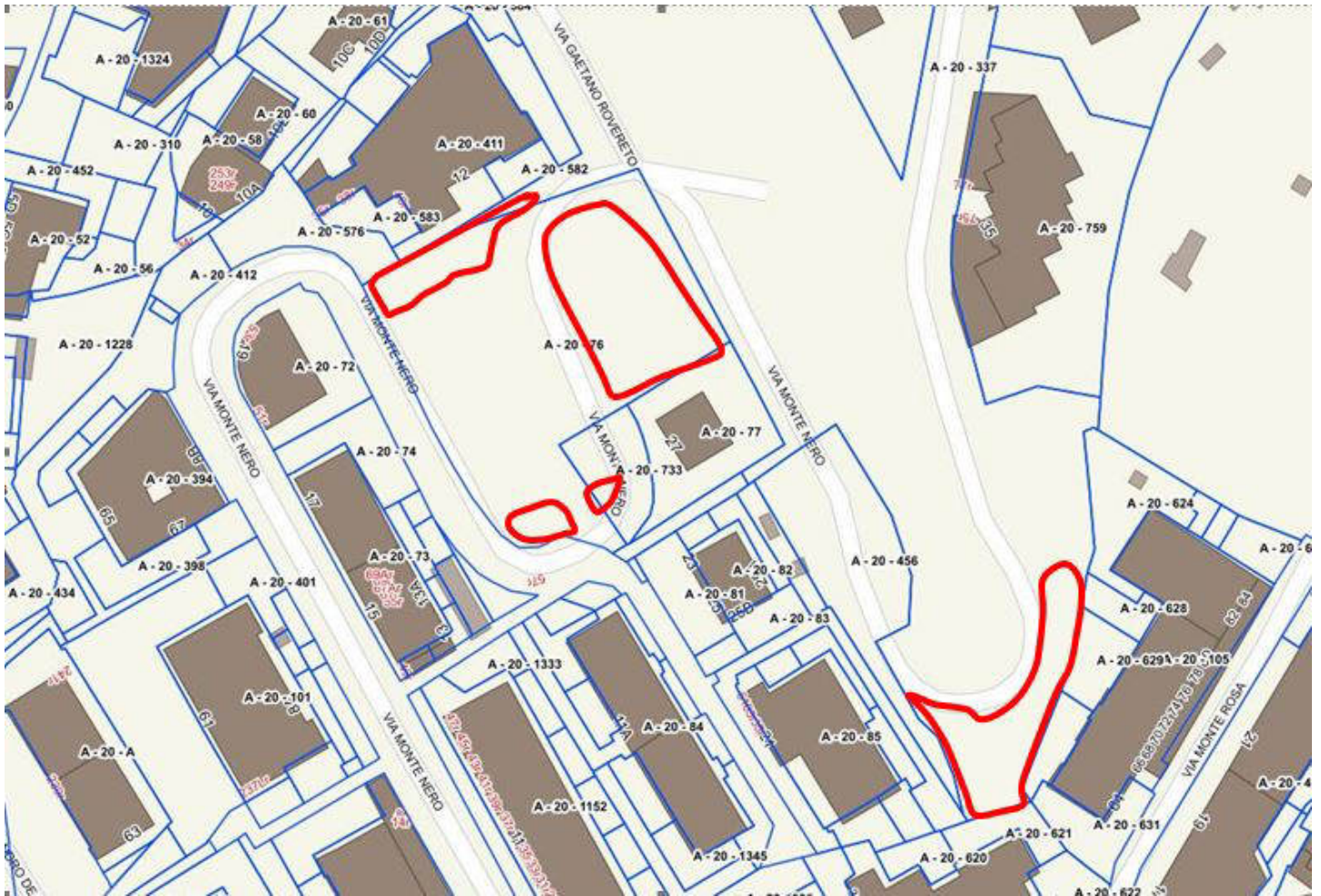

Via Monte Nero Terreni ed Aiolo

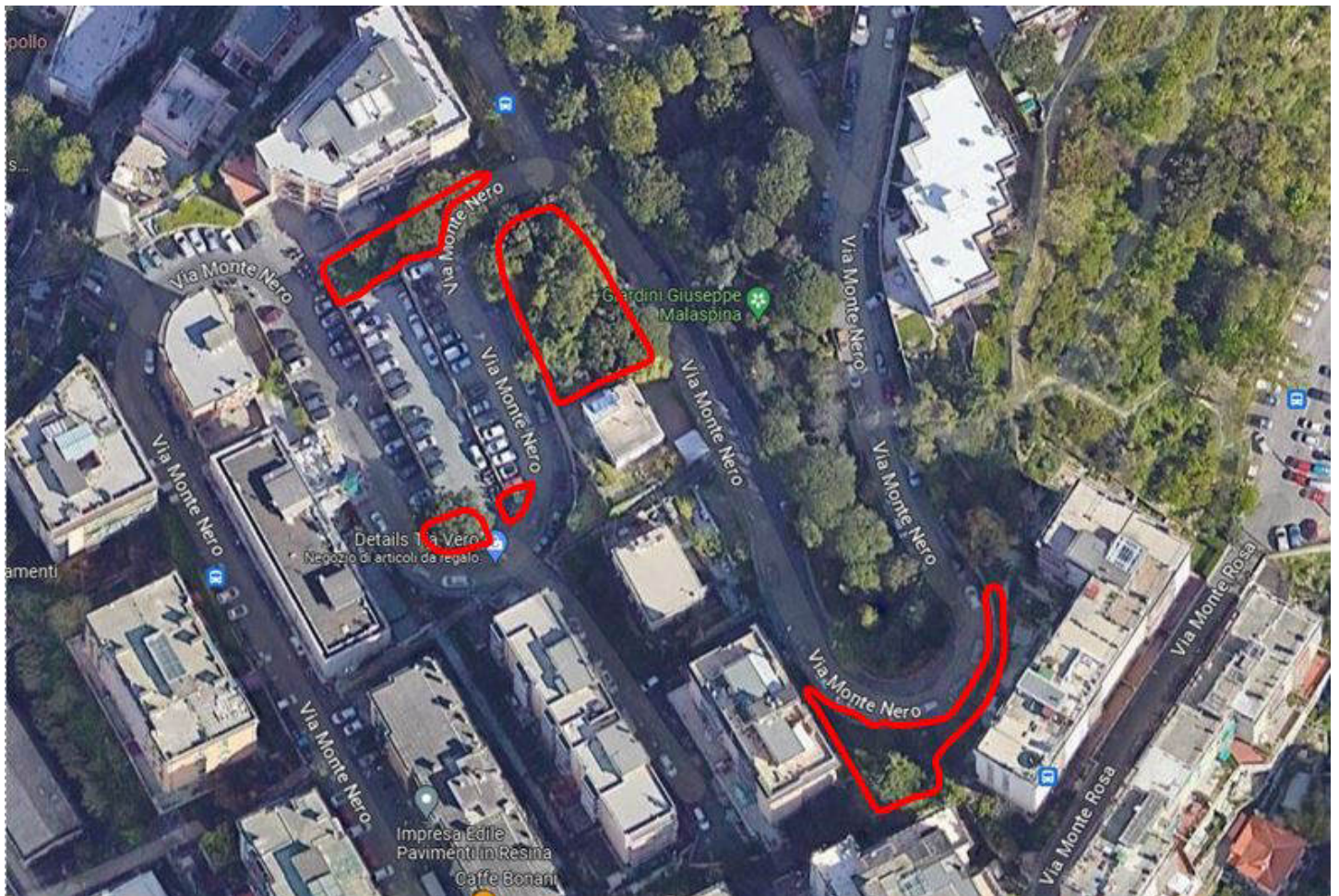

## Via Monte Nero Terreni ed Aiole



## Via delle Gavette – terreno dopo il gattile



## Via delle Gavette – terreno dopo il gattile



Terreno Comunale di Fronte a Via Burlando 10 - Acquedotto Storico - Mappale 395

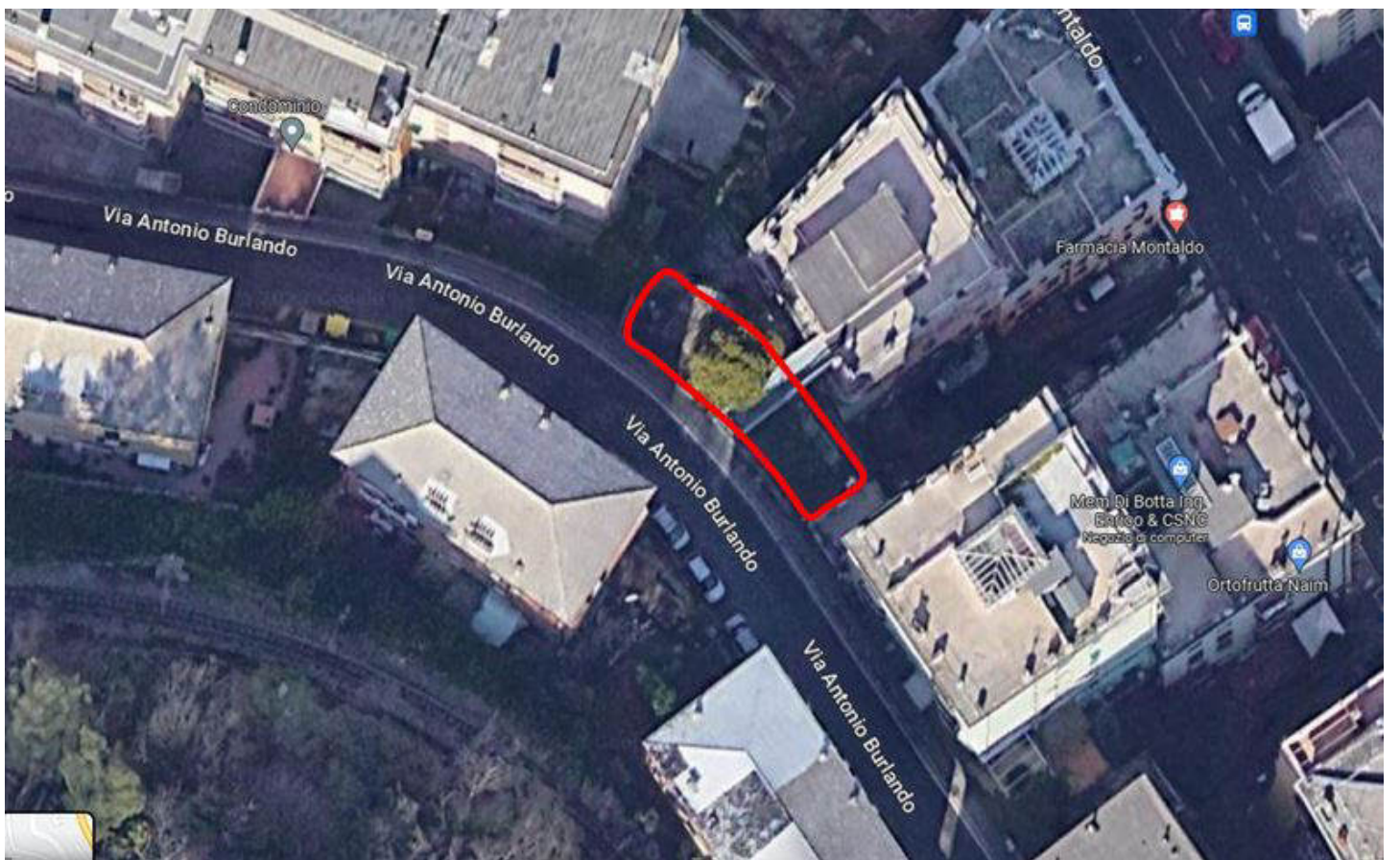

Terreno Comunale di Fronte a Via Burlando 10 - Acquedotto Storico - Mappale 395

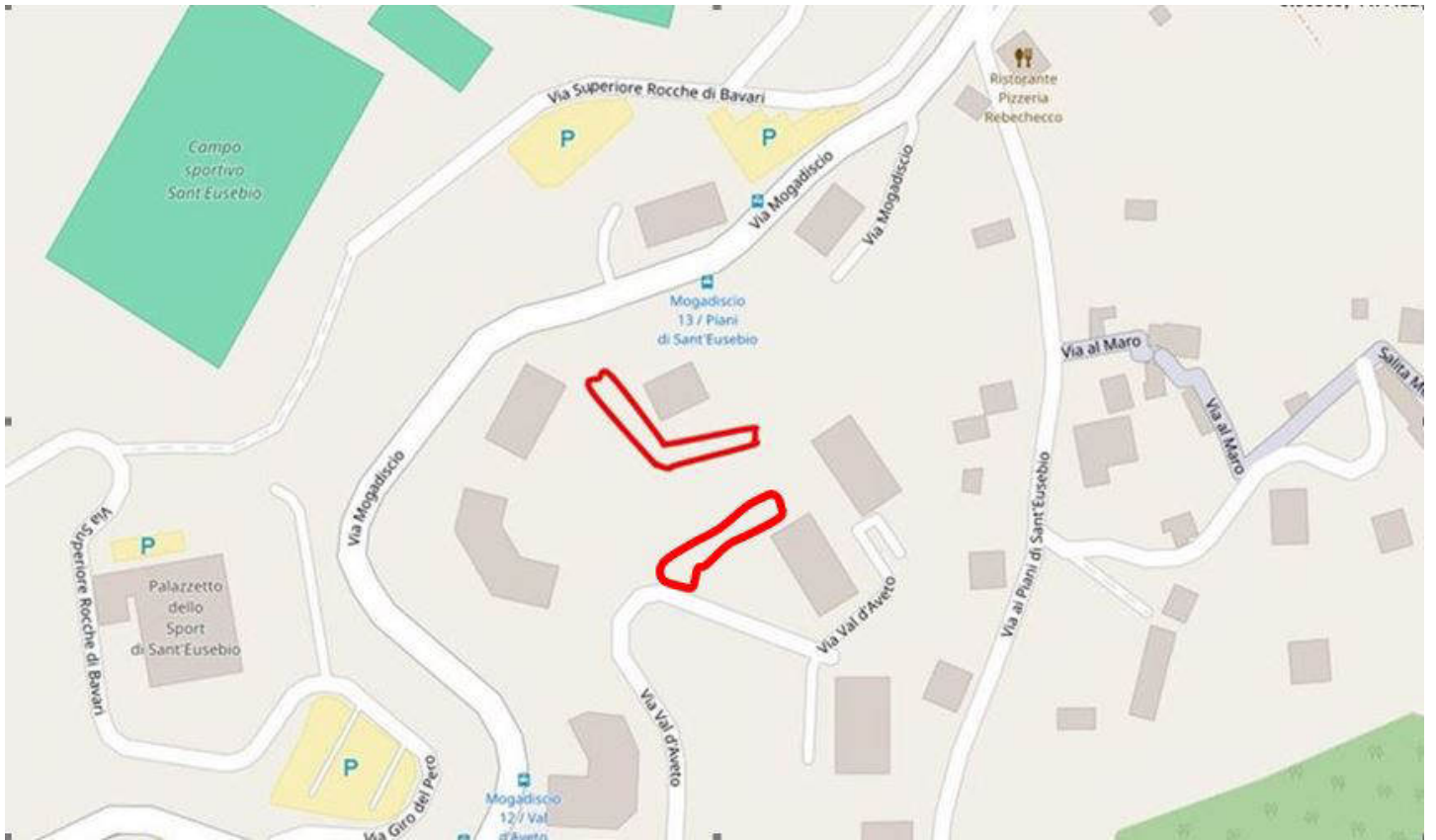

Terreno incolto Via Val d'Aveto Mappali 1156-1159-1169-1470-1479 (5 metri dal confine)



Terreno incolto Via Val d'Aveto Mappali 1156-1159-1169-1470-1479 (5 metri dal confine)

# SCUOLE

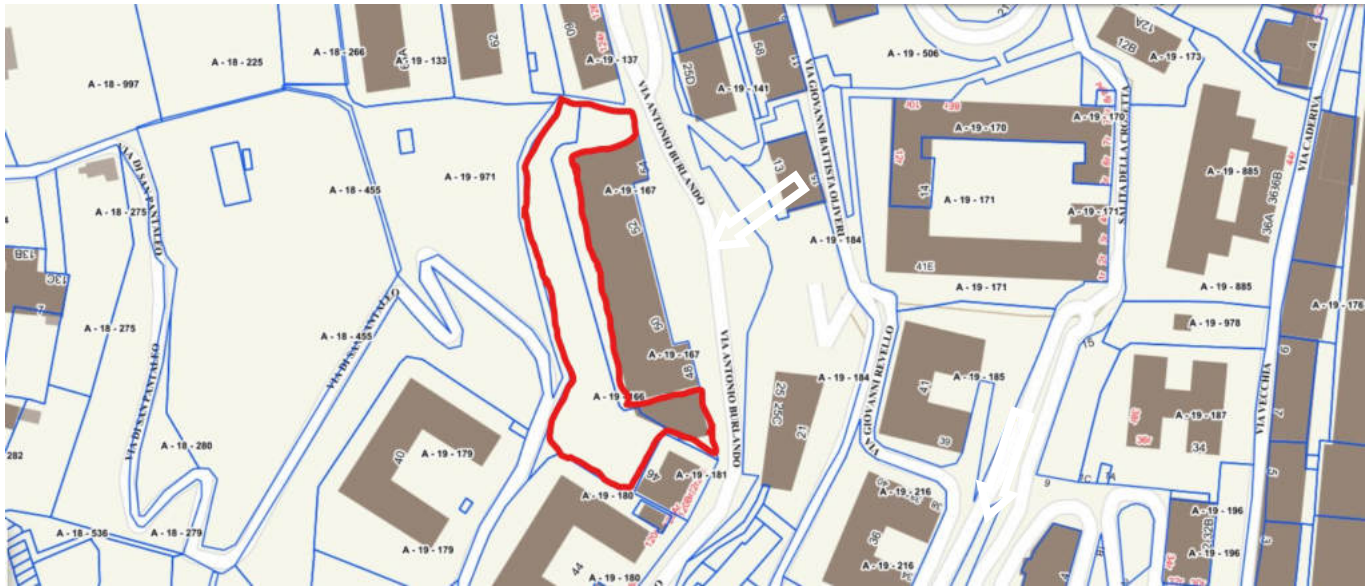

Complesso scolastico Via Burlando 48 – 54

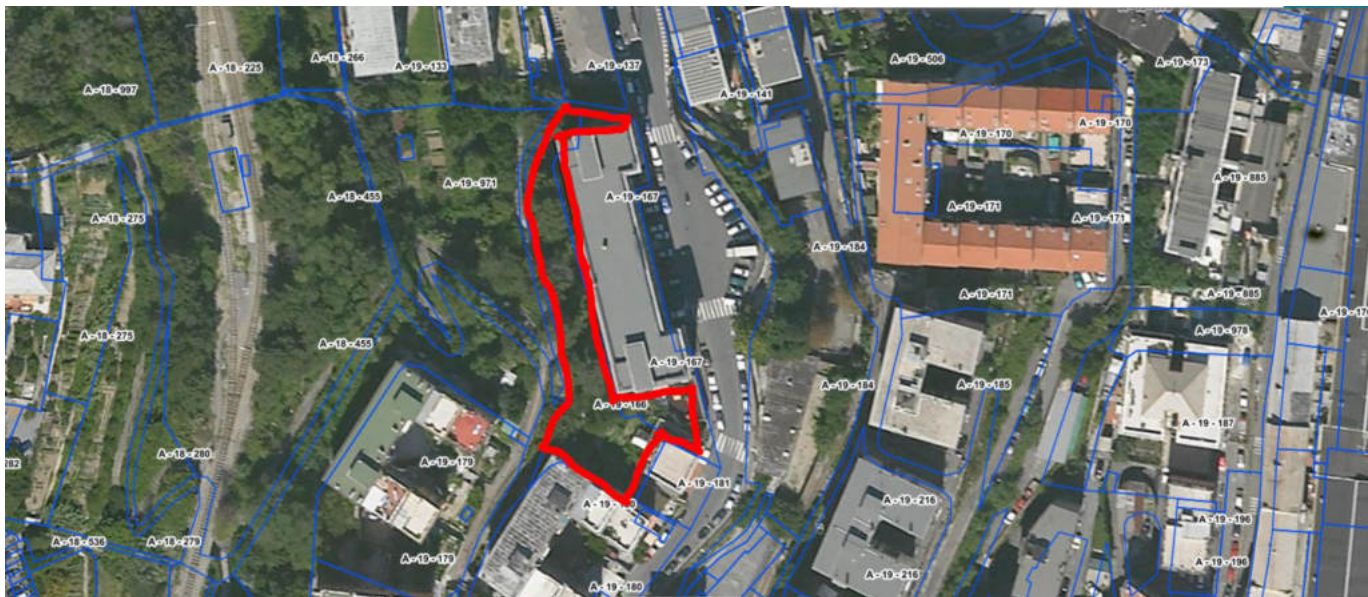

Complesso scolastico Via Burlando 48 – 54





Scuola Cantore Corso De Stefanis 56



Scuola Cantore Corso De Stefanis 56



SCUOLA ANNA FRANK - MARY POPPINS Piazzale Valery 9

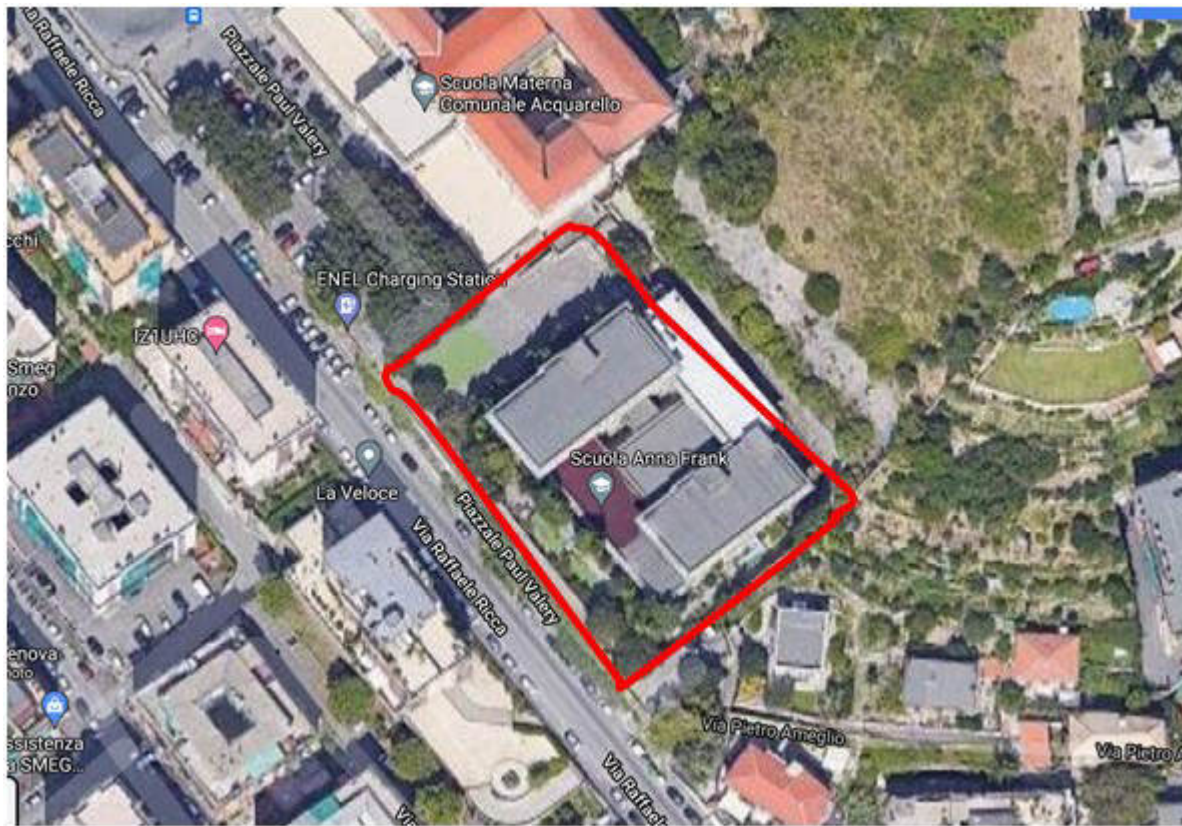

SCUOLA ANNA FRANK - MARY POPPINS Piazzale Valery 9

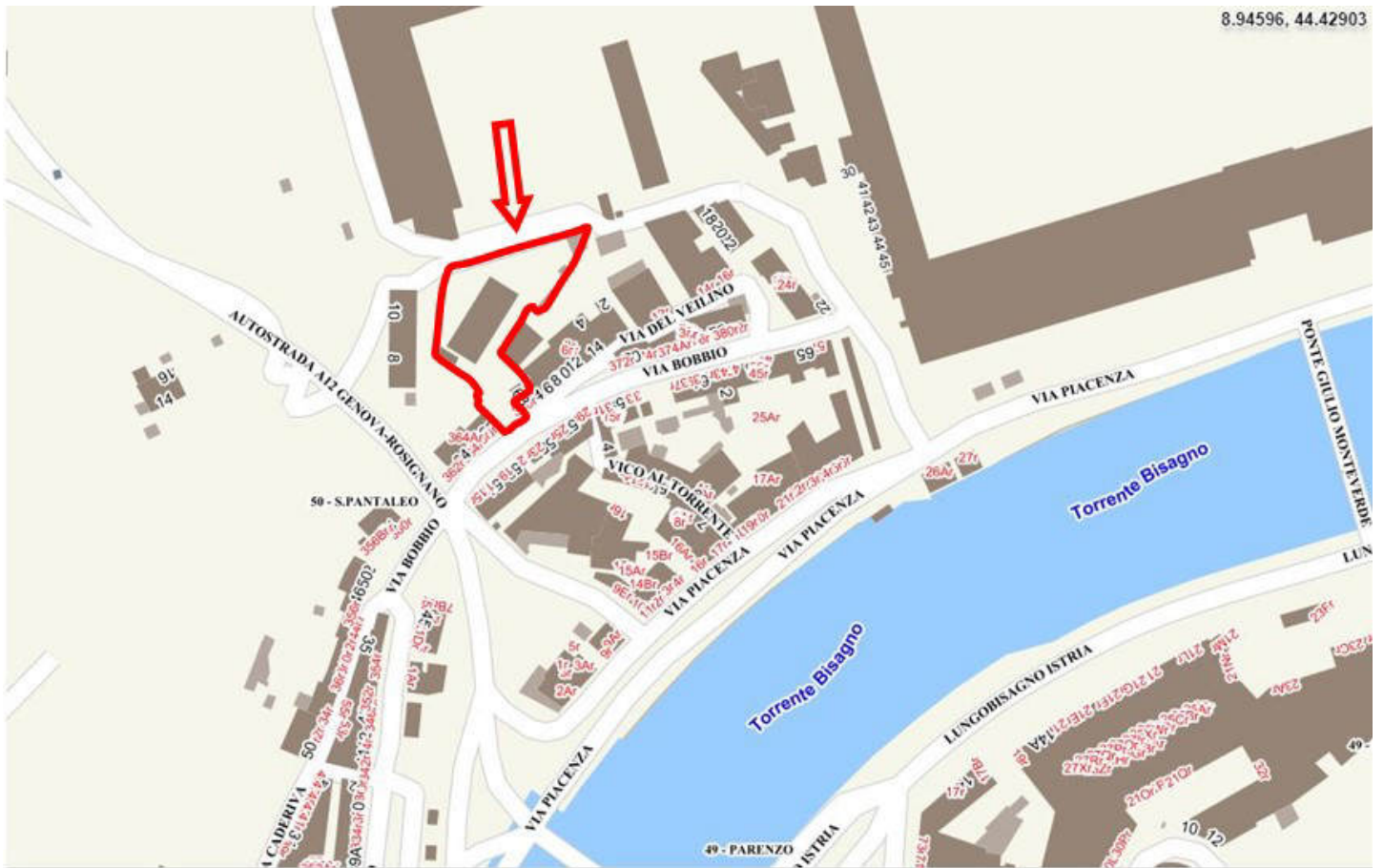

Asilo Nido Casetta Orsacchiotti - Via Bobbio 68



Asilo Nido Casetta Orsacchiotti - Via Bobbio 68



Scuola Cicogna Via Piacenza 25

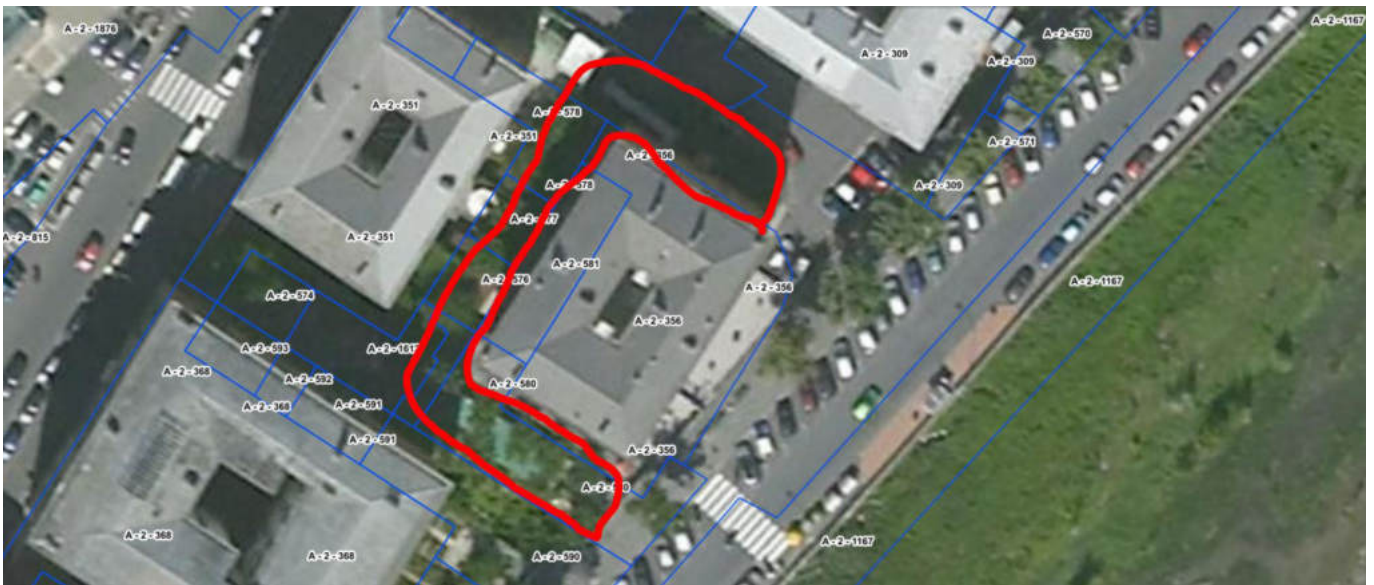

Scuola Cicogna Via Piacenza 25



Scuola Coccinella Via benedetto Da Porto 14A



Scuola Coccinella Via benedetto Da Porto 14°

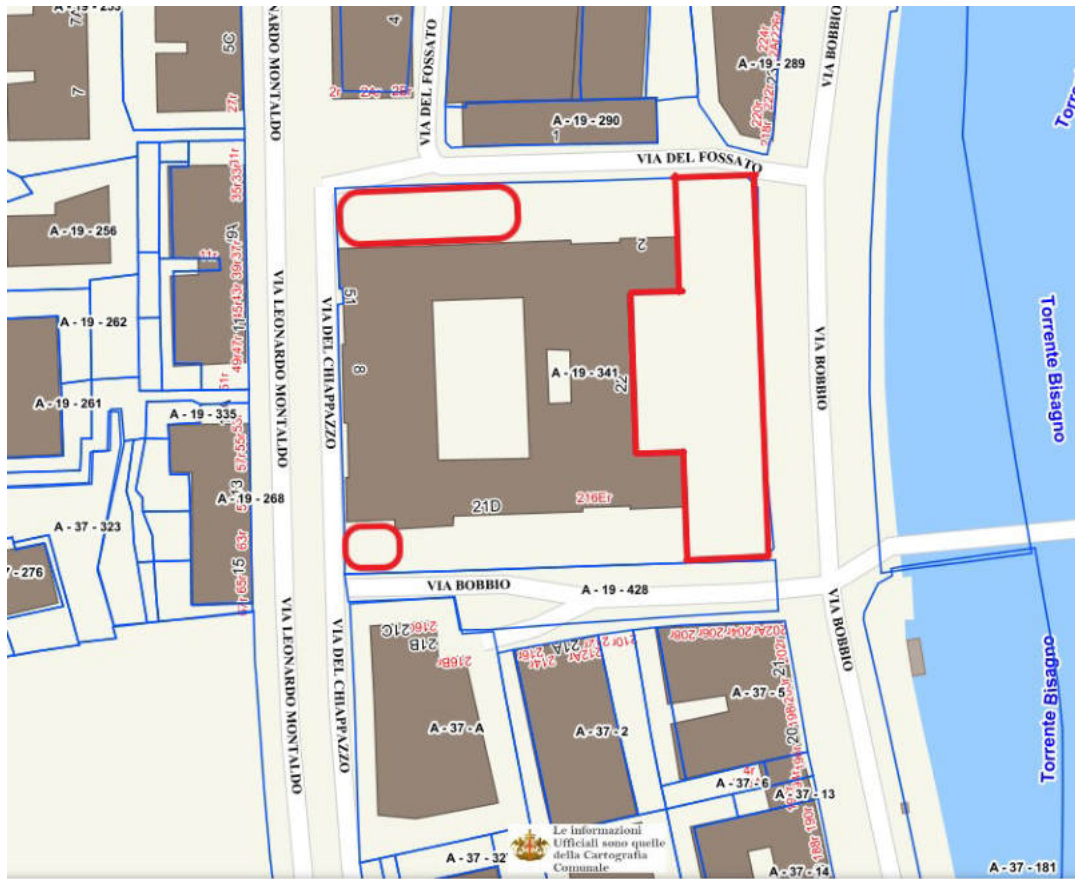

Primaria Da Passano Via Bobbio 22



Primaria Da Passano Via Bobbio 22

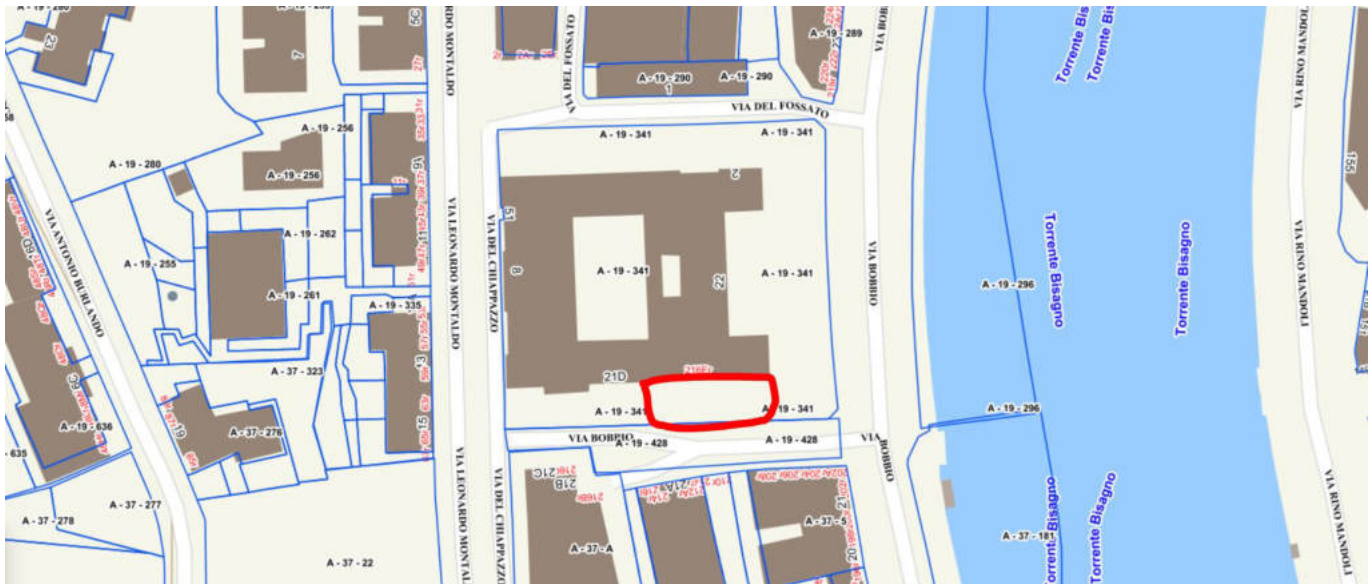

Scuola Isola che non c'è Via Bobbio 22



Scuola Isola che non c'è Via Bobbio 22



Scuola Doria Via Struppa 148



Scuola Doria Via Struppa 148



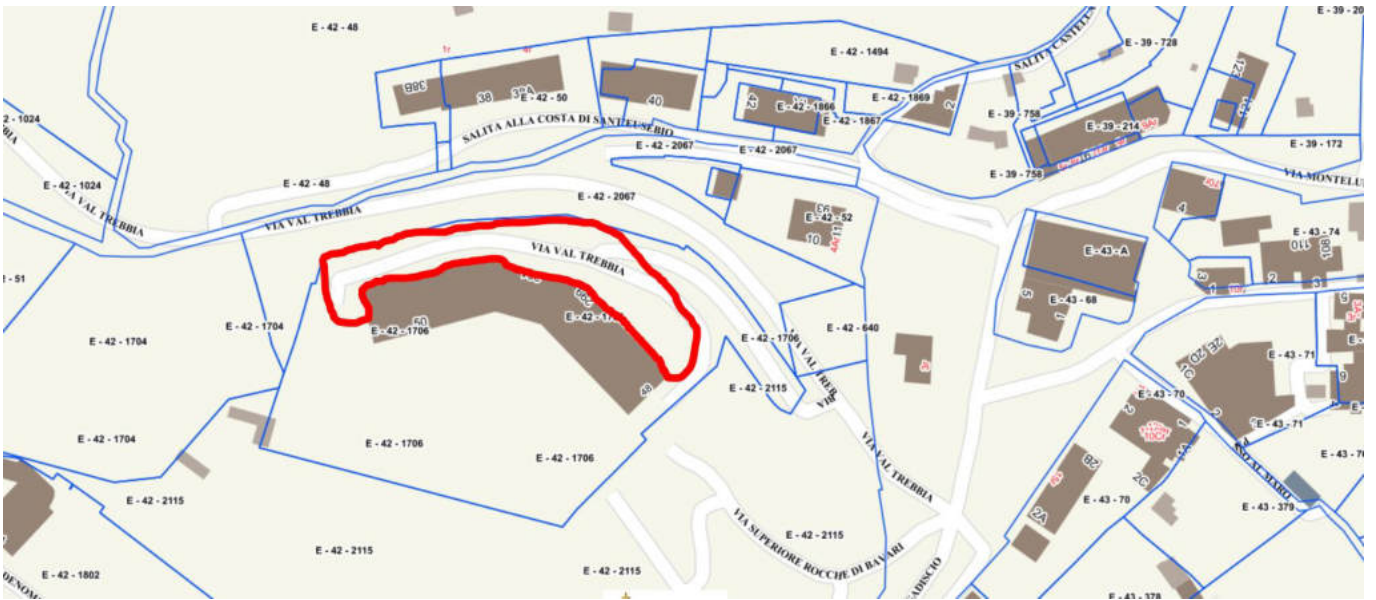

Scuola Sant'Eusebio Via Val Trebbia 299



Scuola Sant'Eusebio Via Val Trebbia 299

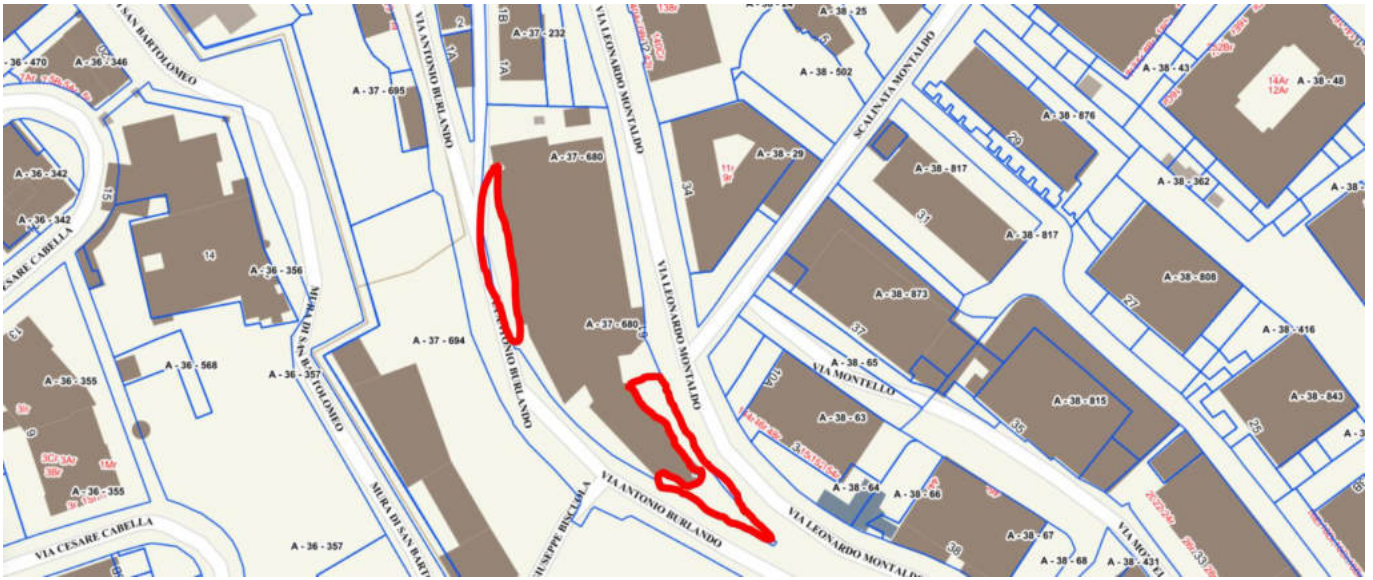

Scuola Giovine Italia Via Burlando 1

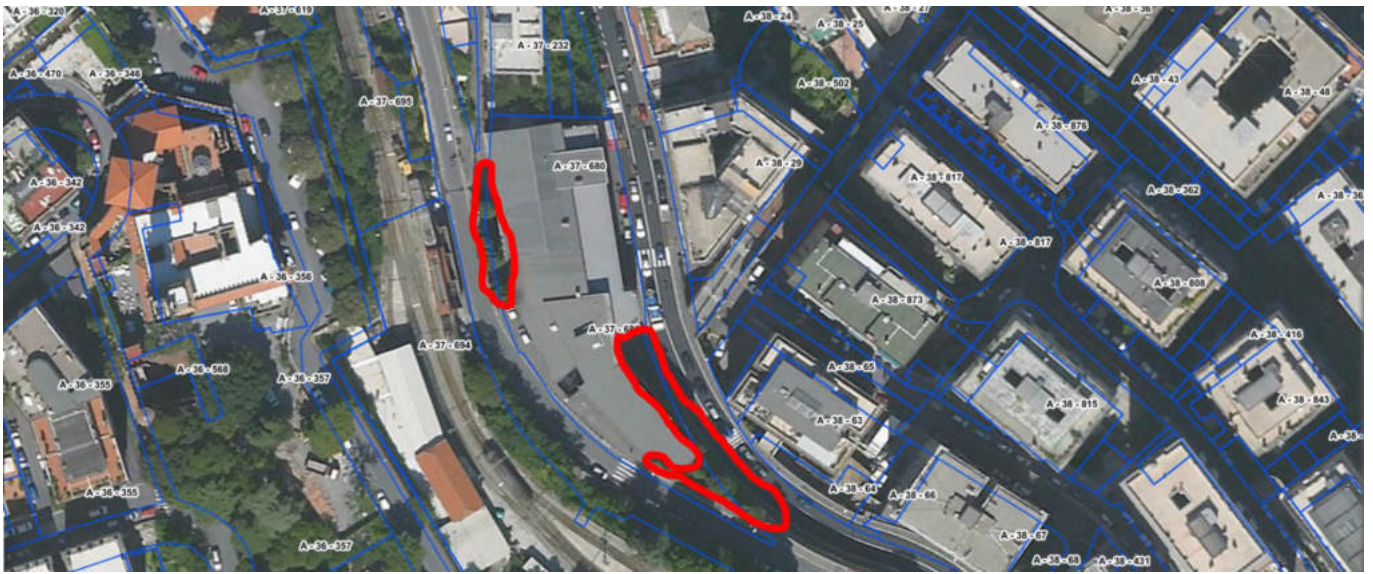

Scuola Giovine Italia Via Burlando 1

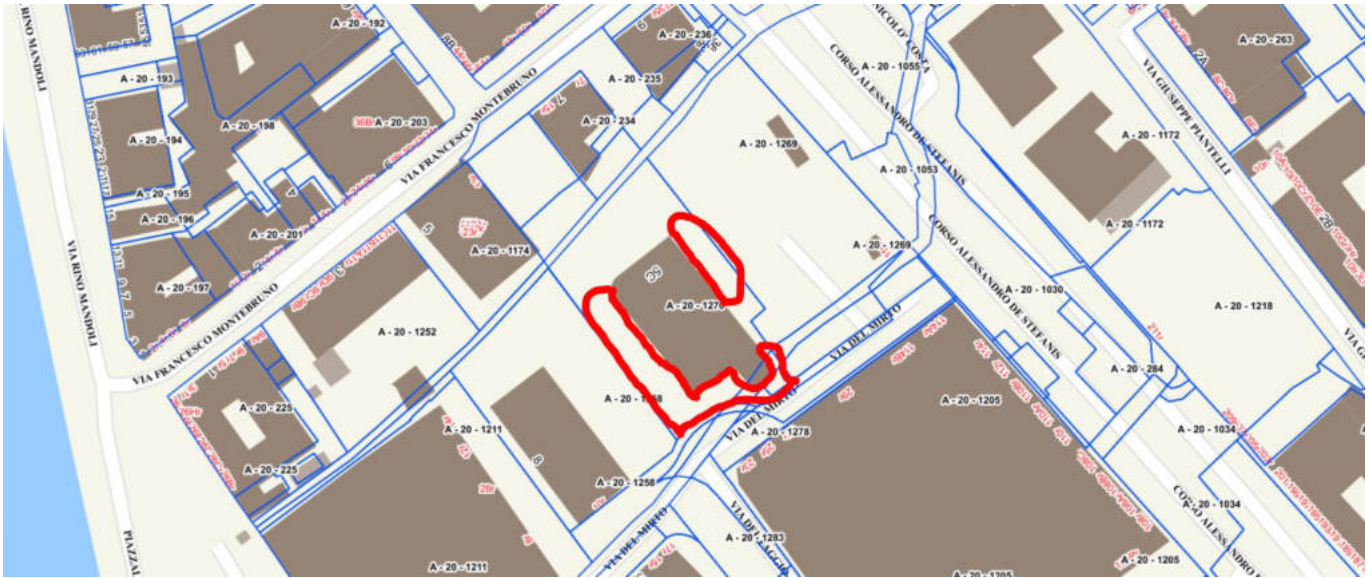

Scuola Il Sole Via Montebruno 5C

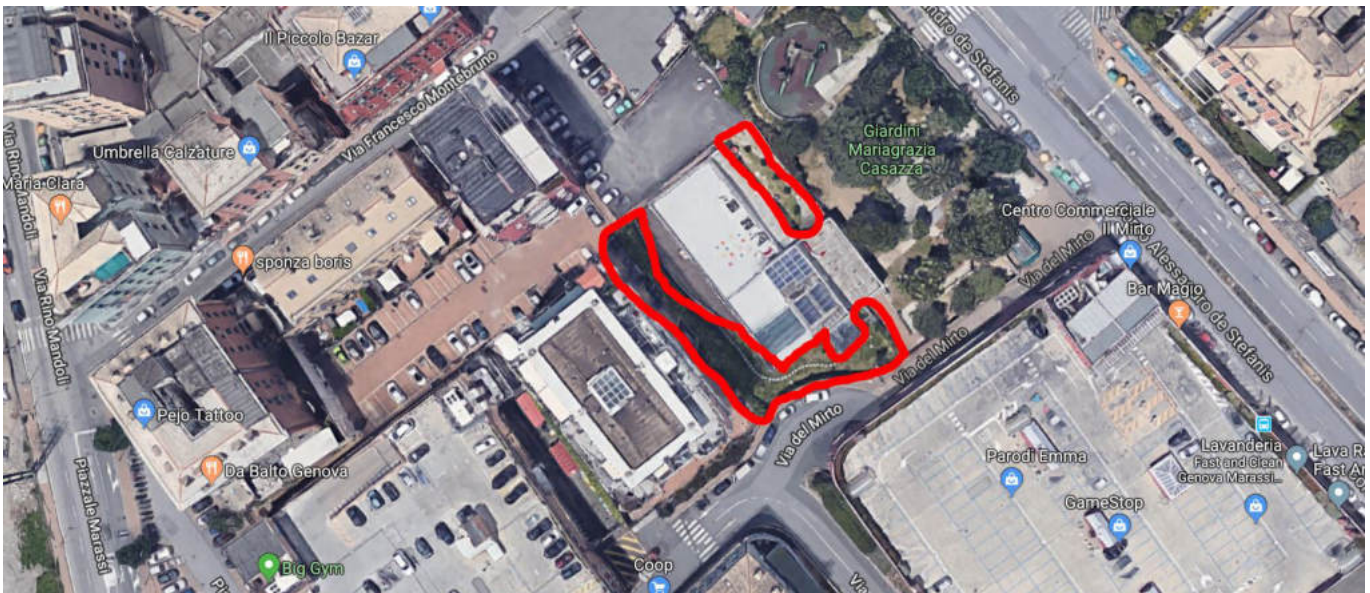

Scuola Il Sole Via Montebruno 5C

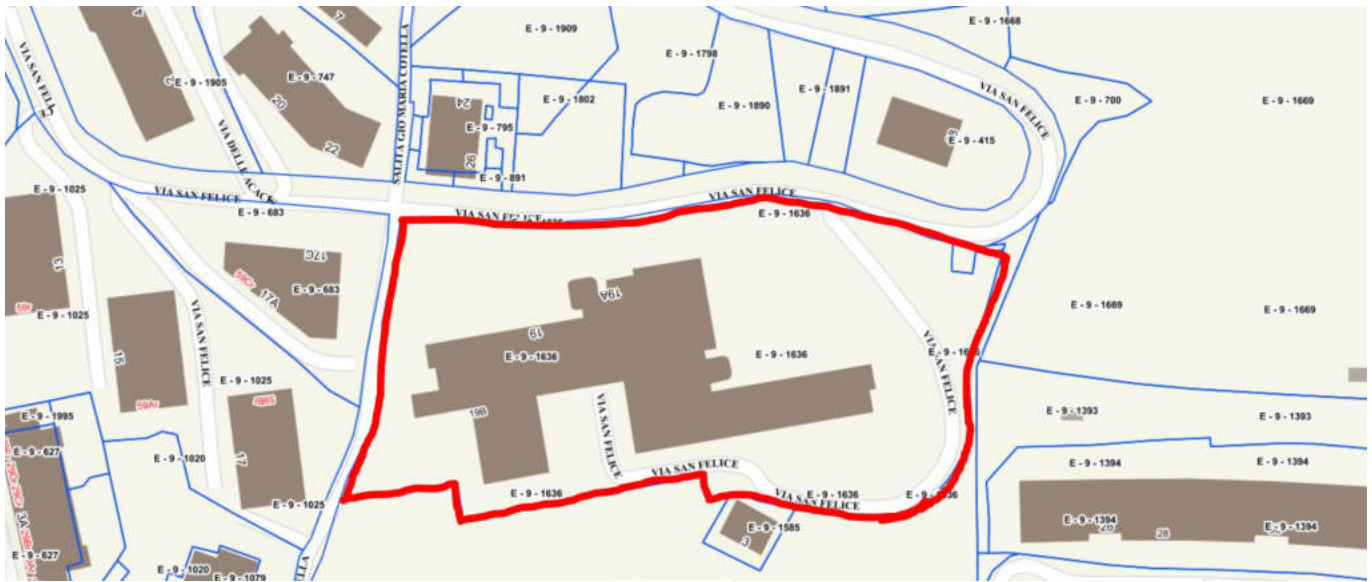

Scuola Santullo Via San Felice 19



Scuola Santullo Via San Felice 19

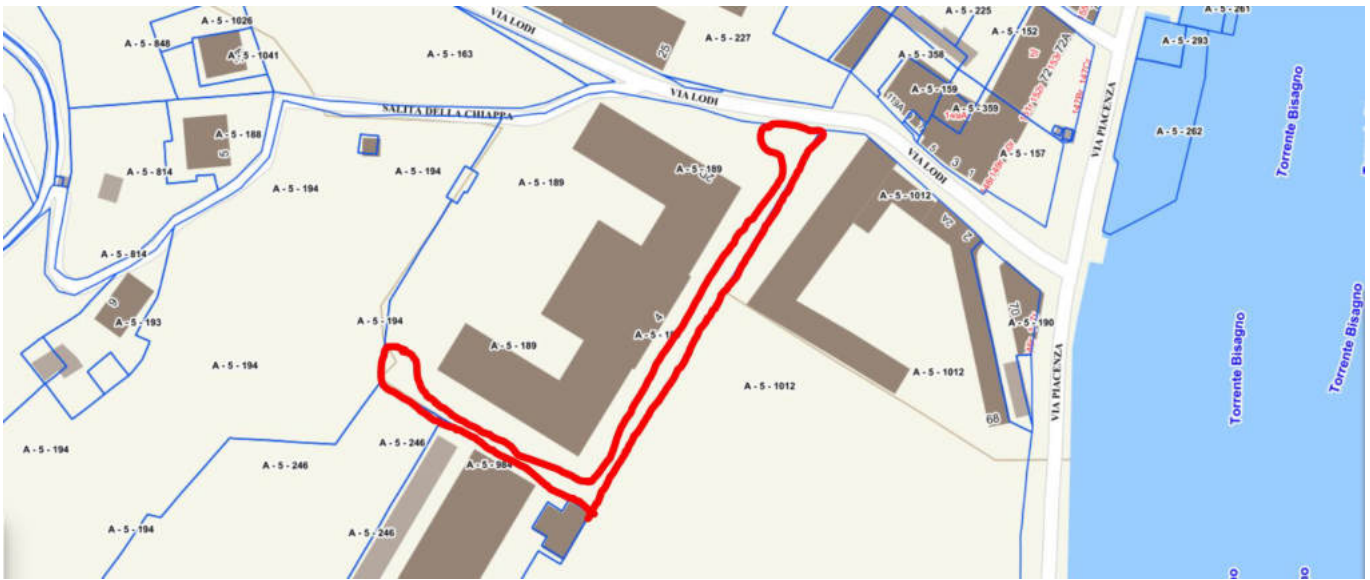

Scuola Mazzini Via Lodi 4

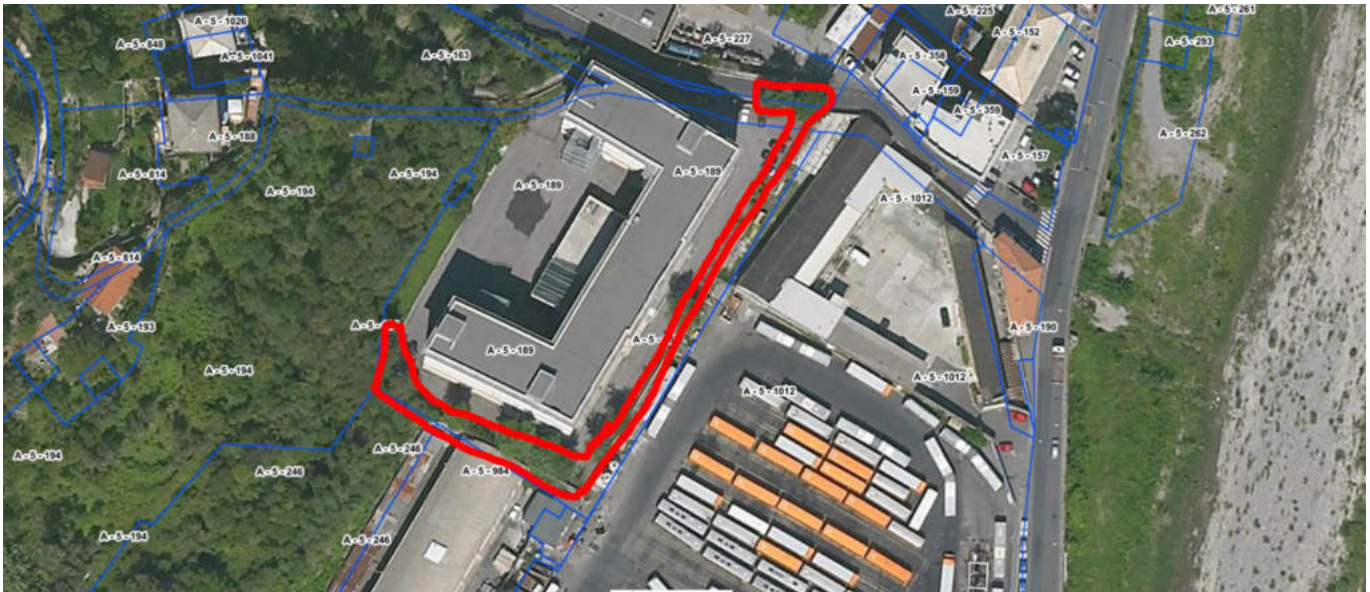

Scuola Mazzini Via Lodi 4

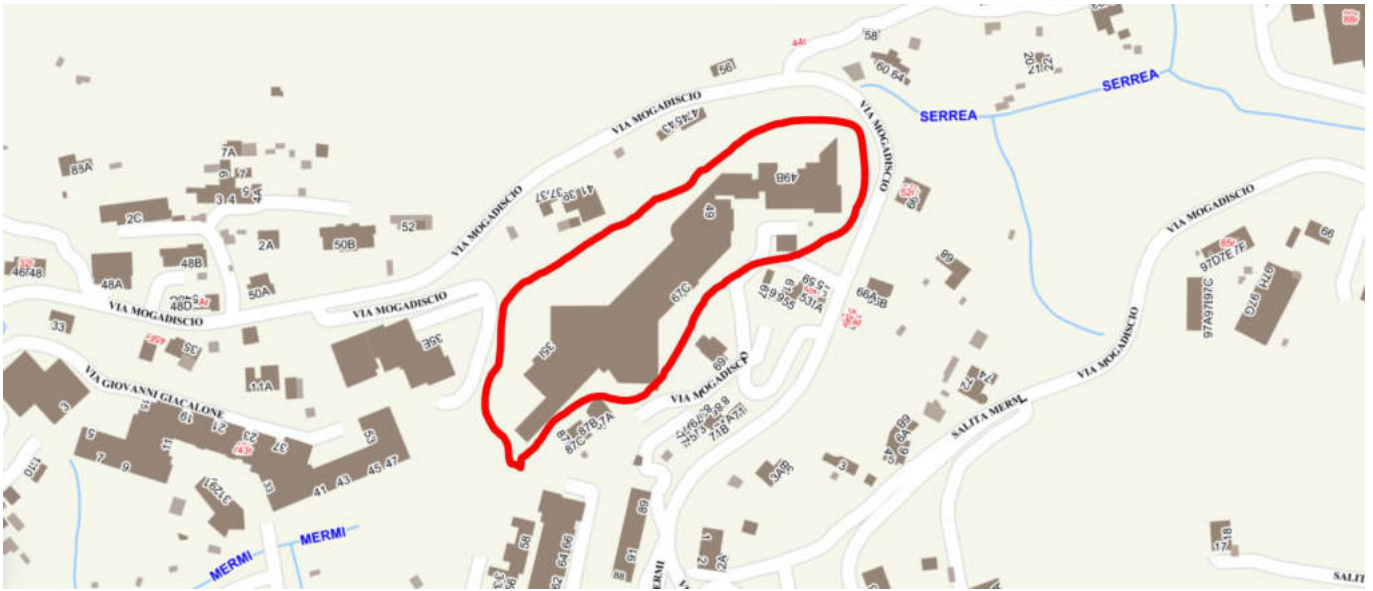

Complesso Scolastico Mermi Via Mogadiscio 49



Complesso Scolastico Mermi Via Mogadiscio 49, 49B, 67

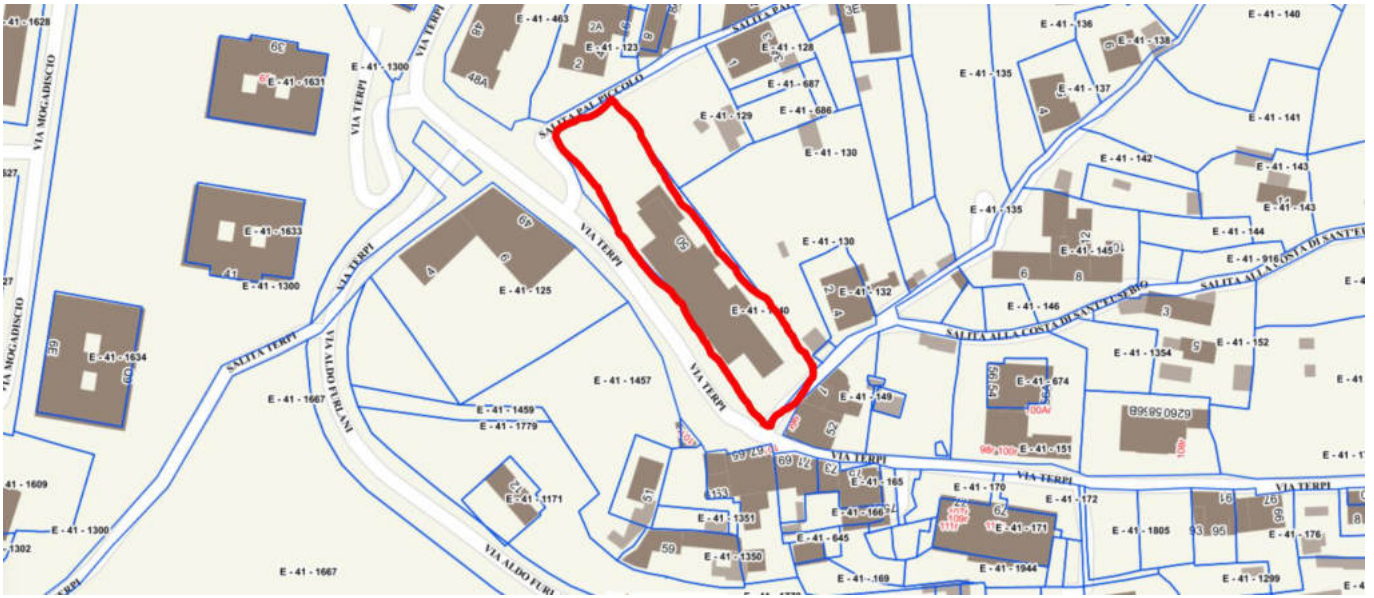

Scuola Montesignano Via Terpi 50



Scuola Montesignano Via Terpi 50



Scuola Peter Pan Via Sertoli 3 rosso



Scuola Peter Pan Via Sertoli 3 rosso





Scuola di Pino Viale a Pino Sottano 20



Scuola di Pino Viale a Pino Sottano 20

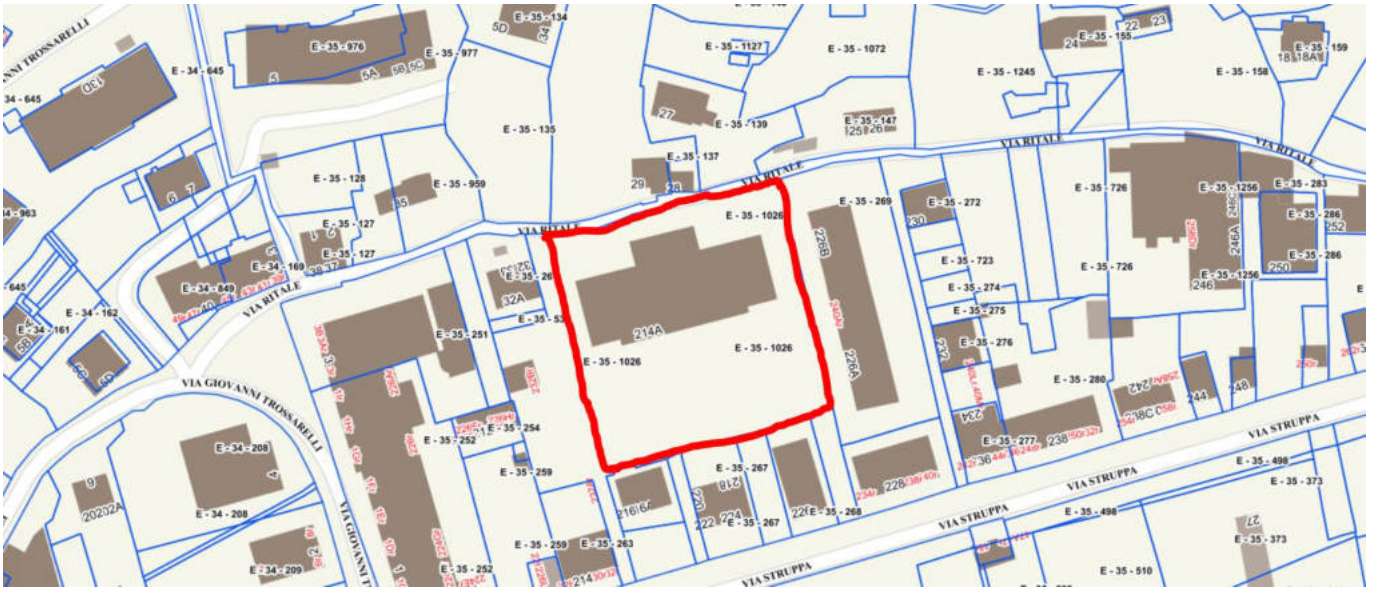

Scuola di Prato Via Struppa 214 A



Scuola di Prato Via Struppa 214 A

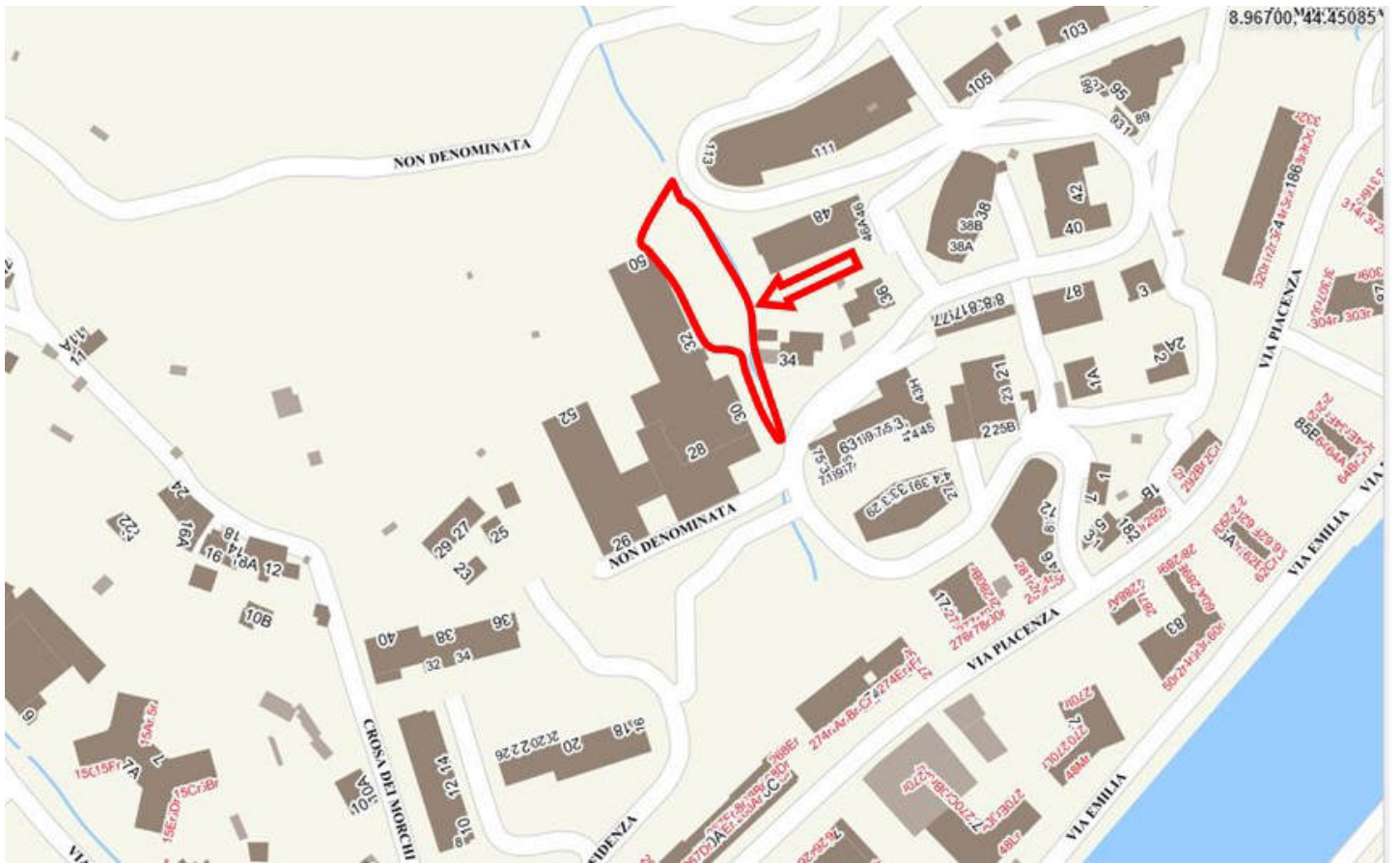

Primaria San Gottardo ed Infanzia Via De Vincenzi 28 – 30

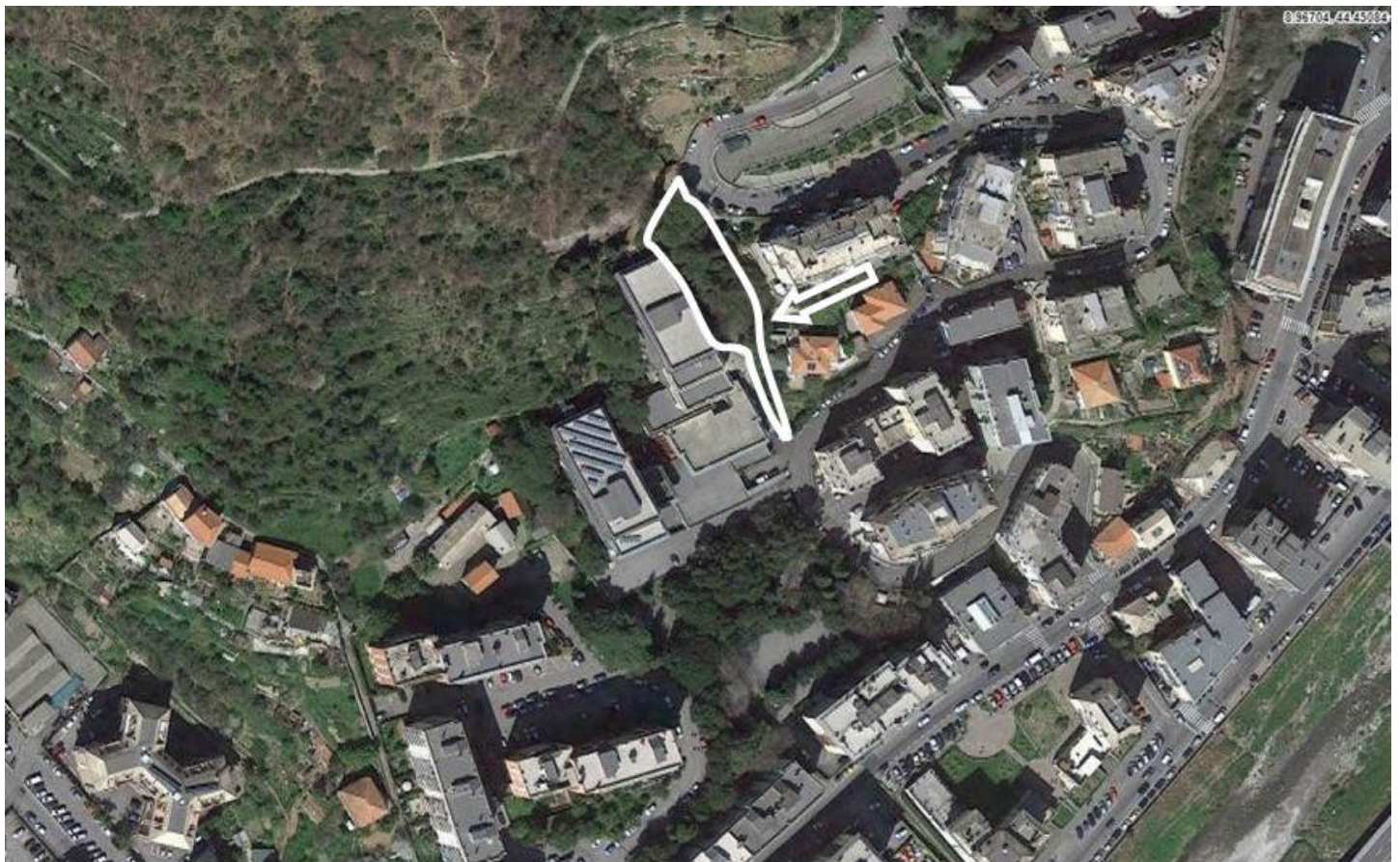

Primaria San Gottardo ed Infanzia Via De Vincenzi 28 – 30

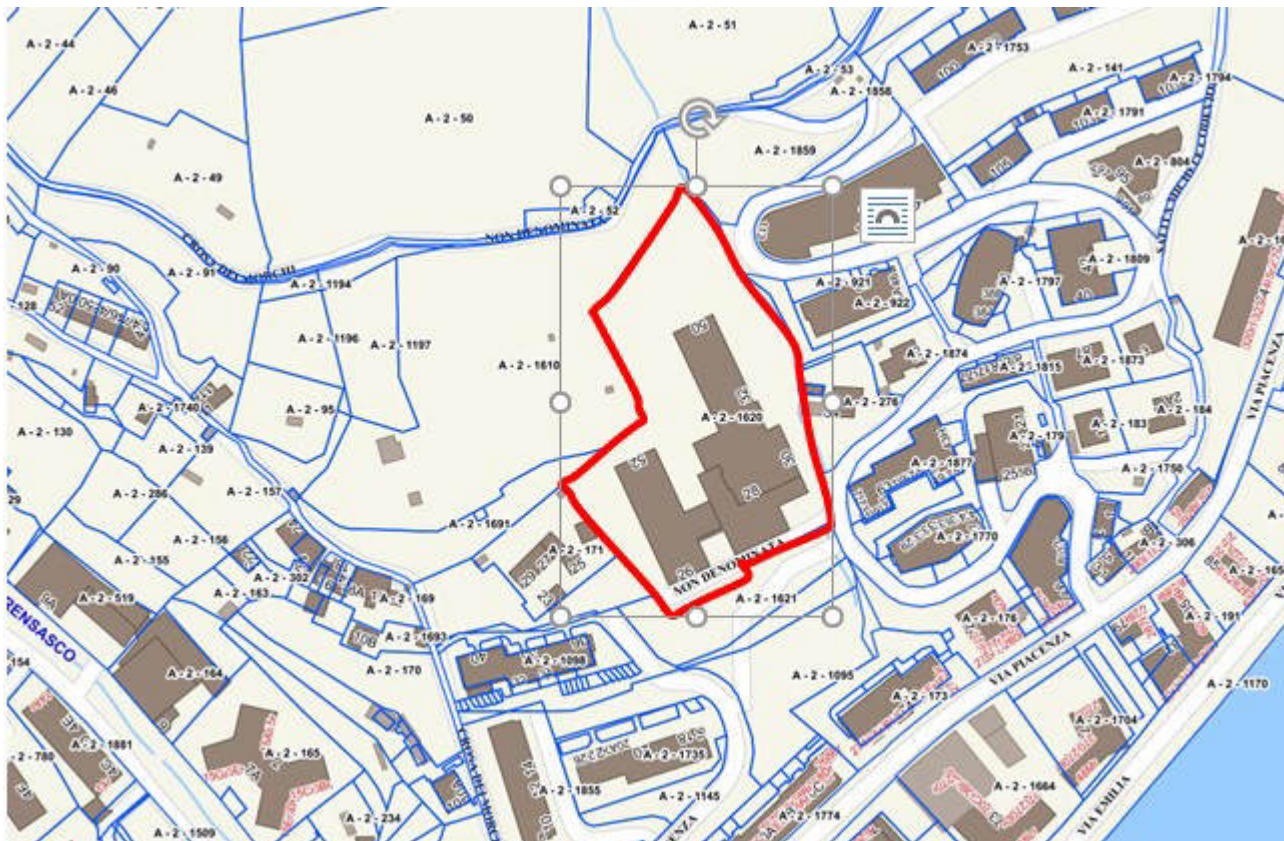

Elementare, Infanzia e Media Da Passano Via De Vincenzi 26-28-30

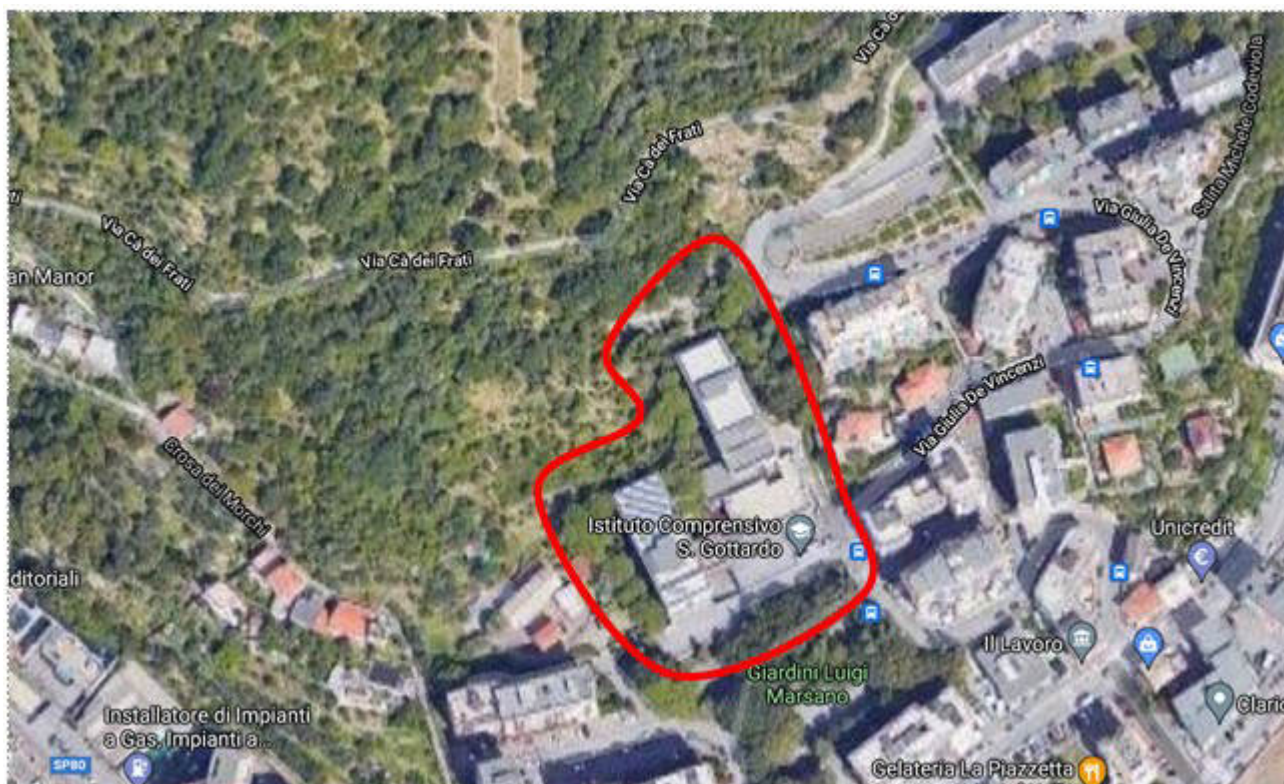

Elementare, Infanzia e Media Da Passano Via De Vincenzi 26-28-30



Scuola San Giacomo Via Inferiore Rio Maggiore 1B



Scuola San Giacomo Via Inferiore Rio Maggiore 1B



Asilo Nido Cicogna Via Bernardini 7 i r

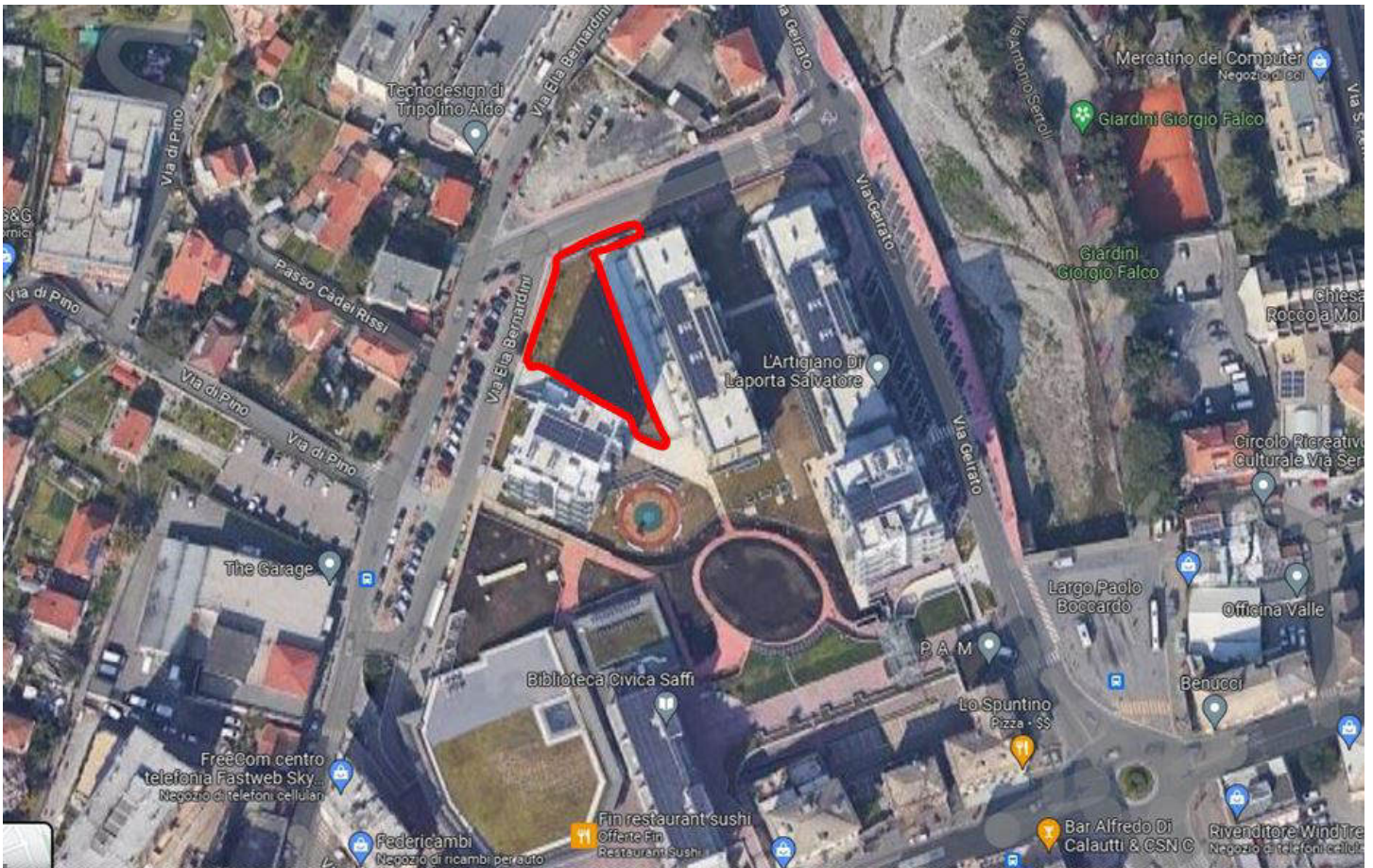

Asilo Nido Cicogna Via Bernardini 7 i r

## Servizio "base" di pulizia settimanale e svuotamento cestini dei Giardini

Denominazione		N. Interventi	Descrizione
Giardini Varesano - Area Giochi ed Area con Tavoli Mappale 806		<b>1 Pulizia e 2 svuotamento cestini a settimana</b>	<b>1 Pulizia settimanale del Giardino e 2 svuotamento cestini ogni settimana per 1 anno, nei giorni da concordare</b>
Giardino dei Mille Colori (Cicolo dei Trenta)		<b>1 Pulizia e 2 svuotamento cestini a settimana</b>	<b>1 Pulizia settimanale del Giardino e 2 svuotamento cestini ogni settimana per 1 anno, nei giorni da concordare</b>
Giardino Piazzetta Benassai (Ponte Fleming)		<b>1 Pulizia e 2 svuotamento cestini a settimana</b>	<b>1 Pulizia settimanale del Giardino e 2 svuotamento cestini ogni settimana per 1 anno, nei giorni da concordare</b>

## Municipio IV Media Val Bisagno

## Servizio "base" di manutenzione del verde

Denominazione	mq	N. Interventi	Descrizione
Giardini Varesano - Area Giochi ed Area con Tavoli <b>numero 2 sfalci per anno</b> <b>numero 1 pulizia settimanale del giardino per 1 anno</b> <b>numero 2 svuotamento cestini a settimana per 1 anno</b>	340	2	<b>2 Interventi per anno:</b> Pulizia, sfalcio erba e potatura siepi, compreso carico su automezzo, trasporto ed oneri di scarica <b>numero 1 pulizia settimanale del giardino</b> <b>numero 2 svuotamento cestini a settimana</b>
Giardino dei Mille Colori (Cicolo dei Trenta) <b>numero 2 sfalci per anno</b> <b>numero 1 pulizia settimanale del giardino per 1 anno</b> <b>numero 2 svuotamento cestini a settimana per 1 anno</b>	87	2	<b>2 Interventi per anno:</b> Pulizia, sfalcio erba e potatura siepi, compreso carico su automezzo, trasporto ed oneri di scarica <b>numero 1 pulizia settimanale del giardino</b> <b>numero 2 svuotamento cestini a settimana</b>
Giardino Piazzetta Benassai (Ponte Fleming) <b>numero 2 sfalci per anno</b> <b>numero 1 pulizia settimanale del giardino per 1 anno</b> <b>numero 2 svuotamento cestini a settimana per 1 anno</b>	74	2	<b>2 Interventi per anno:</b> Pulizia, sfalcio erba e potatura siepi, compreso carico su automezzo, trasporto ed oneri di scarica <b>numero 1 pulizia settimanale del giardino</b> <b>numero 2 svuotamento cestini a settimana</b>
Giardini Casazza Mirto	1092	4	<b>4 Interventi per anno:</b> Pulizia, sfalcio erba e potatura siepi, compreso carico su automezzo, trasporto ed oneri di scarica
Aiole nuova strada Via Molassana - Olmo compreso eliminazione cespugli spontanei a bordo strada, della rampa di accesso al parcheggio.	240	2	Pulizia, decespuglimento, potatura siepi, taglio di piante ed arbusti infestanti compreso carico su automezzo, trasporto ed oneri di scarica
Aiole parcheggio Genova Est	146	1	Pulizia, decespuglimento, taglio di piante ed arbusti infestanti compreso carico su automezzo, trasporto ed oneri di scarica
Aiola su copertura Ge-Est DI FRONTE a Piazza Garassini	177	1	Pulizia, decespuglimento, potatura palmette, taglio di piante ed arbusti infestanti compreso carico su automezzo, trasporto ed oneri di scarica
Via Monte Nero Terreni e Aiole	987	1	Pulizia, decespuglimento, potatura siepi, taglio di piante ed arbusti infestanti compreso carico su automezzo, trasporto ed oneri di scarica
Area verde dopo Gattile su Via delle Gavette	261	1	Pulizia, decespuglimento, taglio di piante ed arbusti infestanti compreso carico su automezzo, trasporto ed oneri di scarica
Terreno Comunale di Fronte a Via Burlando 10 - Acquedotto Storico - Mappale 395	60	1	Pulizia, decespuglimento, taglio di piante ed arbusti infestanti compreso carico su automezzo, trasporto ed oneri di scarica
Giardini Pino Cembro - Via di Pino	856	1	Pulizia, decespuglimento, potatura siepi, taglio di piante ed arbusti infestanti compreso carico su automezzo, trasporto ed oneri di scarica
Via Val d'Aveto - Terreno incolto Mappali 1156-1159-1169-1470-1479 (5 metri dal confine particella della casa)(area Ing. Burlando)	455	1	Pulizia, decespuglimento, taglio di piante ed arbusti infestanti compreso carico su automezzo, trasporto ed oneri di scarica
Terreno scarpata Lungo Bisagno Istria 30 (Striscia di 5 metri)	420	1	Pulizia, decespuglimento, taglio di piante ed arbusti infestanti compreso carico su automezzo, trasporto ed oneri di scarica
Via Mogadiscio Vicino a Salita Mermi 2 (TUTTA L'AREA)	1740	1	Pulizia, decespuglimento, taglio di piante ed arbusti infestanti compreso carico su automezzo, trasporto ed oneri di scarica
Aiole Via Molassana adiacente nuovo parcheggio Olmo	128	2	Pulizia, decespuglimento, potatura siepi, taglio di piante ed arbusti infestanti compreso carico su automezzo, trasporto ed oneri di scarica
Aiola Vicino al Garage di Piazza Olmo 3	23	2	Pulizia, decespuglimento, potatura siepi, taglio di piante ed arbusti infestanti compreso carico su automezzo, trasporto ed oneri di scarica

Aiole di Via Molassana – inizio Via Mantova vicino ai cassonetti AMIU.	34	2	Pulizia, decespugliamento, potatura siepi, taglio di piante ed arbusti infestanti compreso carico su automezzo, trasporto ed oneri di scarica
Aiole vicino alla rotatoria dei tonni Molassana	23,28	2	Pulizia, decespugliamento, potatura siepi, taglio di piante ed arbusti infestanti compreso carico su automezzo, trasporto ed oneri di scarica
Aiola Via del Mirto compreso taglio edera della recinzione del Giardino Asilo Il Sole	31	1	Pulizia, decespugliamento, potatura siepi, taglio di piante ed arbusti infestanti compreso carico su automezzo, trasporto ed oneri di scarica
Via Toti ex Giardini Toti (Area Cani)	264	1	Pulizia, decespugliamento, potatura siepi, taglio di piante ed arbusti infestanti compreso carico su automezzo, trasporto ed oneri di scarica
Parcheggio Gavette compresa aiola di fronte ai vv ff	440,49	1	Pulizia, decespugliamento, potatura siepi, taglio di piante ed arbusti infestanti compreso carico su automezzo, trasporto ed oneri di scarica
Scarpata dietro il civico 11 di Piazzale Parenzo	135	1	Pulizia, decespugliamento, taglio di piante ed arbusti infestanti compreso carico su automezzo, trasporto ed oneri di scarica
Via Bobbio scarpata dopo il civico 4 - Mappale 334	110	1	Pulizia, decespugliamento, taglio di piante ed arbusti infestanti compreso carico su automezzo, trasporto ed oneri di scarica
Circolo dei trentaTratto Acquedotto Storico sotto il parcheggio - Mappale 184	100	1	Pulizia, decespugliamento, taglio di piante ed arbusti infestanti compreso carico su automezzo, trasporto ed oneri di scarica
Aiola Passo Ponte Carrega Via Laiasso	201	1	Pulizia, decespugliamento, potatura siepi, taglio di piante ed arbusti infestanti compreso carico su automezzo, trasporto ed oneri di scarica
Aiuole e scarpata a monte del posteggio palestra S.Eusebio (Via Giro del Pero)	1420	1	Pulizia, decespugliamento, potatura siepi, taglio di piante ed arbusti infestanti compreso carico su automezzo, trasporto ed oneri di scarica
Via Molassana - Via Allende area scarpata vicino a scalette sopra carrozzeria Mappale 791	74	1	Pulizia, decespugliamento, taglio di piante ed arbusti infestanti compreso carico su automezzo, trasporto ed oneri di scarica
Via Lucarno - Terreno incolto inizio lato sinistro sopra d'Azeglio (ex sgambatura cani) Mappale 532	642	1	Pulizia, decespugliamento, taglio di piante ed arbusti infestanti compreso carico su automezzo, trasporto ed oneri di scarica
Piazzale Brigata Volante Severino Capolinea AMT Prato	285	1	Pulizia, decespugliamento, potatura siepi, taglio di piante ed arbusti infestanti compreso carico su automezzo, trasporto ed oneri di scarica
<b>Scuole</b>	<b>mq</b>	<b>N. Interventi</b>	<b>Descrizione</b>
SCUOLA VIA BURLANDO 48 - 54 (tel. 0108372365 - 0108376503 - 0108393107) (Direzione 0108461599 - 0108375458)	920	1	Pulizia, sfalcio erba e potatura siepi, compreso carico su automezzo, trasporto ed oneri di scarica
CANTORE CORSO DE STEFANIS 56 (tel. 0108372708) (Direzione 0108392409)	300	1	Pulizia, sfalcio erba e potatura siepi, compreso carico su automezzo, trasporto ed oneri di scarica
CASSETTA ORSACCHIOTTI - VIA BOBBIO 68 (tel. 010839462) (Direzione 0105578358 - 0105578361)	362	1	Pulizia, sfalcio erba e potatura siepi, compreso carico su automezzo, trasporto ed oneri di scarica
CICOGNA - VIA PIACENZA 25 (tel. 0108394642) (Direzione 0105578358 - 0105578361)	6,33	1	Pulizia, sfalcio erba e potatura siepi, compreso carico su automezzo, trasporto ed oneri di scarica
COCCINELLA - VIA B. DA PORTO 14 A (tel. 010803454) (Direzione 0105578358 - 0105578361)	796,74	1	Pulizia, sfalcio erba e potatura siepi, compreso carico su automezzo, trasporto ed oneri di scarica
PRIMARIA DA PASSANO - VIA BOBBIO 22 (tel.0108392409)	352	1	Pulizia, sfalcio erba e potatura siepi, compreso carico su automezzo, trasporto ed oneri di scarica
ISOLA CHE NON C'E - VIA BOBBIO 22 (tel. 010873577) (Direzione 0108392409)	21,45	1	Pulizia, sfalcio erba e potatura siepi, compreso carico su automezzo, trasporto ed oneri di scarica
DORIA - VIA STRUPPA 148 (tel. 0102362092-0102363765) (Direzione 0102361950)	342	1	Pulizia, sfalcio erba e potatura siepi, compreso carico su automezzo, trasporto ed oneri di scarica
EL. SAN EUSEBIO - VIA VAL TREBBIA 299 (tel.0108363418) (Direzione 0108361519)	234,96	1	Pulizia, sfalcio erba e potatura siepi, compreso carico su automezzo, trasporto ed oneri di scarica
G.ITALIA - VIA BURLANDO 1 (tel. 0108461599) (Direzione 0108461599 - 0108375458)	270	1	Pulizia, sfalcio erba e potatura siepi, compreso carico su automezzo, trasporto ed oneri di scarica
ANNA FRANK - MARY POPPINS Piazzale Valery 9	191	1	Pulizia, sfalcio erba e potatura siepi, compreso carico su automezzo, trasporto ed oneri di scarica
IL SOLE - VIA MONTEBRUNO 5 C (tel. 010885538) (Direzione 0105578358 - 0105578361)	318	1	Pulizia, sfalcio erba e potatura siepi, compreso carico su automezzo, trasporto ed oneri di scarica
SCUOLA SANTULLO - VIA SAN FELICE, 19 (tel.0108362951-0108361174) (Direzione 0108361174)	1080	1	Pulizia, sfalcio erba e potatura siepi, compreso carico su automezzo, trasporto ed oneri di scarica
NIDO CICOGNA Via Bernardini 7 ir	610,00	1	Pulizia, sfalcio erba e potatura siepi, compreso carico su automezzo, trasporto ed oneri di scarica
SCUOLA MAZZINI - VIA LODI 4 (tel. 0108360678) (Direzione 0108361519)	56	1	Pulizia, sfalcio erba e potatura siepi, compreso carico su automezzo, trasporto ed oneri di scarica
SCUOLA MERMI - VIA MOGADISCIO, 49,49B,67 (tel. 0108352078 - 0108353485 - 0108366597) (Direzione 0108361519)	1565,18	1	Pulizia, sfalcio erba e potatura siepi, compreso carico su automezzo, trasporto ed oneri di scarica
PRIMARIA MONTESIGNANO - VIA TERPI, 50 (tel. 0108360774) (Direzione 0108361519)	11,8	1	Pulizia, sfalcio erba e potatura siepi, compreso carico su automezzo, trasporto ed oneri di scarica
PETER PAN - VIA SERTOLI, 3 rosso (tel. 0108360667) (Direzione 0105578358 - 0105578361)	46,6	1	Pulizia, sfalcio erba e potatura siepi, compreso carico su automezzo, trasporto ed oneri di scarica
PRIMARIA PINO - VIALE A PINO SOTTANO, 20 (tel. 0108356462) (Direzione 0108361174)	500	1	Pulizia, sfalcio erba e potatura siepi, compreso carico su automezzo, trasporto ed oneri di scarica
PRIMARIA PRATO - VIA STRUPPA, 214A (tel. 0102361950 - 010803427)	70	1	Pulizia, sfalcio erba e potatura siepi, compreso carico su automezzo, trasporto ed oneri di scarica



SCUOLA S. GOTTARDO - VIA DE VINCENZI, 26-28-30 (tel. 0108362404 - 0108355605 - 0108361955)	959,95	1	Pulizia, sfalcio erba e potatura siepi, compreso carico su automezzo, trasporto ed oneri di scarica
SCUOLA MEDIA DA PASSANO - Via Devincenzi 30	1115,55	1	Pulizia, sfalcio erba e potatura siepi, compreso carico su automezzo, trasporto ed oneri di scarica
PRIMARIA S.GIACOMO - VIA RIOMAGGIORE, 1B (tel.0108365421) (Direzione 0108361174)	346,56	1	Pulizia, sfalcio erba e potatura siepi, compreso carico su automezzo, trasporto ed oneri di scarica
<b>Totale mq "servizio base"</b>	<b>21321,89</b>		



**Offerta Economica relativa a**

**Descrizione** MANUTENZIONE DEL VERDE SU TERRENI INCOLTI DI  
**RdO nr.** 3614734 CIVICA PROPRIETA', NEI GIARDINI E NEGLI SPAZI DI  
PERTINENZA DI SCUOLE PUBBLICHE ED ALTRE AREE  
**Numero lotto** VERDI DI COMPETENZA DEL MUNICIPIO IV MEDIA VAL  
BISAGNO

**Amministrazione titolare del procedimento**

<b>Nome ente</b>	COMUNE DI GENOVA	
<b>Ufficio</b>	MUNICIPIO IV MEDIA VAL BISAGNO	
<b>Codice Fiscale</b>	00856930102	<b>Codice univoco ufficio IPA</b> Non presente
<b>Indirizzo sede</b>	Piazza dell'olmo 3	
<b>Città</b>	Genova	
<b>Recapito telefonico</b>	0105578344	
<b>Email</b>	GLICITRA@COMUNE.GENOVA.IT	
<b>Punto Ordinante</b>	DANIELA SCHEMBRI	

**Concorrente****Forma di partecipazione**

Singolo operatore economico (D.Lgs. 50/2016, art. 45, comma 2, lett. A)

**Ragione sociale/Denominazione**

AVS-SOCIETA' COOPERATIVA AGRICOLA

**Partita IVA**

02232760104

**Tipologia societaria**

Società cooperativa

## Oggetto dell'Offerta

Formulazione dell'Offerta Economica = Valore economico (Euro)

Nome	Valore
Valore offerto	31098,6

Il Concorrente, nell'accettare tutte le condizioni specificate nella documentazione del procedimento, altresì dichiara:

- che la presente offerta è irrevocabile ed impegnativa sino al termine di conclusione del procedimento, così come previsto nella lex specialis;
- che la presente offerta non vincolerà in alcun modo la Stazione Appaltante/Ente Committente;
- di aver preso visione ed incondizionata accettazione delle clausole e condizioni riportate nel Capitolato Tecnico e nella documentazione di Gara, nonché di quanto contenuto nel Capitolato d'oneri/Disciplinare di gara e, comunque, di aver preso cognizione di tutte le circostanze generali e speciali che possono interessare l'esecuzione di tutte le prestazioni oggetto del Contratto e che di tali circostanze ha tenuto conto nella determinazione dei prezzi richiesti e offerti, ritenuti remunerativi;
- di non eccepire, durante l'esecuzione del Contratto, la mancata conoscenza di condizioni o la sopravvenienza di elementi non valutati o non considerati, salvo che tali elementi si configurino come cause di forza maggiore contemplate dal codice civile e non escluse da altre norme di legge e/o dalla documentazione di gara;
- che i prezzi/sconti offerti sono onnicomprensivi di quanto previsto negli atti di gara;
- che i termini stabiliti nel Contratto e/o nel Capitolato Tecnico relativi ai tempi di esecuzione delle prestazioni sono da considerarsi a tutti gli effetti termini essenziali ai sensi e per gli effetti dell'articolo 1457 cod. civ.;
- che il Capitolato Tecnico, così come gli altri atti di gara, ivi compreso quanto stabilito relativamente alle modalità di esecuzione contrattuali, costituiranno parte integrante e sostanziale del contratto che verrà stipulato con la stazione appaltante/ente committente.

**ATTENZIONE: QUESTO DOCUMENTO NON HA VALORE SE PRIVO DELLA SOTTOSCRIZIONE A MEZZO FIRMA DIGITALE**

**Municipio IV Media Val Bisagno**  
**Servizi "aggiuntivi" di manutenzione del verde**

<b>DENOMINAZIONE</b>	<b>da eseguire</b>	<b>n. interventi aggiuntivi</b>	<b>descrizione</b>
Aiole parcheggio Genova Est	Pulizia, decespuglimento, taglio di piante ed arbusti infestanti, compreso carico su automezzo, trasporto ed oneri di discarica	1	Pulizia, decespuglimento, taglio di piante ed arbusti infestanti, compreso carico su automezzo, trasporto ed oneri di discarica
Giardini Casazza Mirto	Pulizia, sfalcio erba e potatura siepi, compreso carico su automezzo, trasporto ed oneri di discarica	1	Pulizia, sfalcio erba e potatura siepi, compreso carico su automezzo, trasporto ed oneri di discarica
Aiola su copertura Ge-Est DI FRONTE a Piazza Garassini	potatura palmette, taglio di piante ed arbusti infestanti, compreso carico su automezzo, trasporto ed oneri di discarica	1	potatur palmette, taglio di piante ed arbusti infestanti, compreso carico su automezzo, trasporto ed oneri di discarica
Aiola Via del Mirto compreso taglio edera della recinzione del Giardino Asilo Il Sole	Pulizia, decespuglimento, potatura siepi, taglio di piante ed arbusti infestanti, compreso carico su automezzo, trasporto ed oneri di discarica	1	Pulizia, decespuglimento, potatura siepi, taglio di piante ed arbusti infestanti, compreso carico su automezzo, trasporto ed oneri di discarica
Terreno scarpata Lungo Bisagno Istria 30 (Striscia di 5 metri)	Pulizia, decespuglimento, taglio di piante ed arbusti infestanti, compreso carico su automezzo, trasporto ed oneri di discarica	1	Pulizia, decespuglimento, taglio di piante ed arbusti infestanti, compreso carico su automezzo, trasporto ed oneri di discarica