



COMUNE DI GENOVA

MUNICIPIO - MEDIA VAL BISAGNO

DETERMINAZIONE DIRIGENZIALE N. 2023-304.0.0.-80

L'anno 2023 il giorno 06 del mese di Ottobre il sottoscritto Schembri Daniela in qualita' di dirigente di Municipio - Media Val Bisagno, ha adottato la Determinazione Dirigenziale di seguito riportata.

OGGETTO ASSEGNAZIONE, AI SENSI DELL'ART. 50 COMMA 1 A) D. LGS. 36/2023, EFFETTUATA MEDIANTE RICORSO AL M.E.P.A., ALLA DITTA VILLA COSTRUZIONI EDILI SRL (Cod. Benf. 3603), RELATIVA A ESECUZIONE DI LAVORI PER IL SUPERAMENTO DELLE BARRIERE ARCHITETTONICHE NEI LOCALI DELLA SCUOLA VESPERTINA DI CIVICA PROPRIETA', IN C.SO A. DE STEFANIS 239-241RR, NEL TERRITORIO DEL MUNICIPIO IV MEDIA VAL BISAGNO - € 21.714,12 ONERI INCLUSI

CUP B37G23000400004 CIG Z193C51A3C

Adottata il 06/10/2023
Esecutiva dal 11/10/2023

06/10/2023	SCHEMBRI DANIELA
------------	------------------

Sottoscritto digitalmente dal Dirigente Responsabile



COMUNE DI GENOVA

MUNICIPIO - MEDIA VAL BISAGNO

DETERMINAZIONE DIRIGENZIALE N. 2023-304.0.0.-80

OGGETTO ASSEGNAZIONE, AI SENSI DELL'ART. 50 COMMA 1 A) D. LGS. 36/2023, EFFETTUATA MEDIANTE RICORSO AL M.E.P.A., ALLA DITTA VILLA COSTRUZIONI EDILI SRL (Cod. Benf. 3603), RELATIVA A ESECUZIONE DI LAVORI PER IL SUPERAMENTO DELLE BARRIERE ARCHITETTONICHE NEI LOCALI DELLA SCUOLA VESPERTINA DI CIVICA PROPRIETA', IN C.SO A. DE STEFANIS 239-241RR, NEL TERRITORIO DEL MUNICIPIO IV MEDIA VAL BISAGNO - € 21.714,12 ONERI INCLUSI

CUP B37G23000400004 CIG Z193C51A3C

IL DIRIGENTE

Sulla base delle funzioni attribuite ai Dirigenti dal T.U.O.E.L. D.Lgs. 18 agosto 2000, n.267, e ss.mm.ii, e dagli artt. 77 e 80 dello Statuto del Comune di Genova con Deliberazione del Consiglio Comunale n. 72 del 12.6.2000 e ss.mm.ii.;

VISTI:

- il D. Lgs. 30 marzo 2001 n. 165 “Norme generali sull'ordinamento del lavoro alle dipendenze delle amministrazioni pubbliche” aggiornato dal [decreto legislativo 25 maggio 2017, n. 75](#) ed in particolare l'art. 4 comma 2 relativo alle funzioni dirigenziali;
- il D. Lgs. 267/2000 e ss.mm.ii in particolare l'art. 107 in merito alla responsabilità della dirigenza, e l'art. 183 in merito all'impegno di spesa;
- il D.lgs. 36/2023 “ Codice dei contratti pubblici”;
- il Regolamento Comunale sull'Ordinamento degli Uffici e dei Servizi – Parte I – approvato con Deliberazione della Giunta Comunale n. 1121 del 16.07.1998, ss.mm.ii.;

Sottoscritto digitalmente dal Dirigente Responsabile

- il Regolamento di Contabilità, approvato con deliberazione di Consiglio Comunale n. 34 del 04/03/1996, ss.mm.ii., ed in particolare l'art. 4 relativo alla competenza dei Dirigenti Responsabili dei Servizi Comunali;

Richiamati:

la Deliberazione del Consiglio Comunale n. 76 del 27.12.2022 con la quale sono stati approvati i documenti Previsionali e Programmatici 2023/2025;

la Deliberazione della Giunta Comunale n. 45 del 17.03.2023 con la quale è stato approvato il Piano Esecutivo di Gestione 2023/2025;

il Provvedimento del Sindaco n. 127 del 05.04.2023, con il quale è stato conferito alla sottoscritta l'incarico di Dirigente del Municipio IV Media Val Bisagno;

Premesso:

-che il Municipio scrivente, valutata la necessità di abbattimento barriere architettoniche nella scuola Vespertine ubicata al piano terra dell'edificio ex Regina Pacis in c.so A. De Stefanis civv. 239-241 rossi, ha richiesto il finanziamento di complessivi € 22.013,34 alla Commissione Barriere Architettoniche relativamente al progetto:

- adeguamento di un bagno disabili e realizzazione di uno scivolo antistante l'ingresso della scuola Vespertine ubicata al piano terra dell'edificio ex Regina Pacis in c.so A. De Stefanis civv. 239-241 rossi

-che in data 04/05/2023, come da verbale Prot. 23/05/2023.0231058.U (in atti), la Commissione Barriere Architettoniche ha approvato detti interventi per gli importi stimati dallo stesso Municipio;

-che con atto datoriale Prot. 26/05/2023.0236133.I, allegato quale parte integrante del presente provvedimento, la Direzione Manutenzione e verde Pubblico - Ufficio Barriere Architettoniche autorizza il Municipio IV Media Valbisagno ad impegnare i fondi necessari per gli interventi in oggetto quali fondi per l'abbattimento delle barriere architettoniche in ambito pubblico ai sensi della L.R. 15/89, sui propri capitoli di spesa del Bilancio 2023 per un importo complessivo pari a € 22.013,34 Iva inclusa;

Rilevato che in merito agli interventi riconducibili alla categoria di lavori prevalente Og1 di cui al presente provvedimento, previsti nei progetti finanziati dall'Ufficio Barriere Architettoniche, il Responsabile dell'Area Tecnica Arch. Roberto Caria, in data 22/09/2023 ha sottoscritto la documentazione progettuale di seguito allegata:

- Capitolato Speciale d'Appalto
- Relazione Tecnica
- Quadro economico

Sottoscritto digitalmente dal Dirigente Responsabile

L'importo stimato dell'appalto, a base di gara, al netto delle somme a disposizione della Stazione Appaltante pari a € 463,43, è pari a Euro 21.549,91 di cui € 20.721,07 quale imponibile oltre IVA al 4% pari ad Euro 828,84 suddiviso secondo il seguente quadro economico:

	Quadro economico Scuola Vespertina	2023
	Importo complessivo (A+E+F)	22.013,34
A	Importo Appalto (B+C+D)	20.721,07
B	Lavori a misura	18.562,37
C	Opere in economia (non soggetti a ribasso)	1.707,36
D	Oneri di sicurezza (non soggetti a ribasso)	451,34
E	Somme a disposizione (imprevisti, spese tecniche, etc.)	463,43
F	IVA 4 % su A	828,84
Importo totale lavori		21.549,91

Premesso altresì che:

- l'art. 50 comma 1 a) del D.lgs n. 36/2023 consente di operare l'affidamento diretto per lavori di importo inferiore a 150.000 euro, anche senza consultazione di più operatori economici;

- in ragione dell'importo dell'assegnazione, inferiore ad € 150.000,00, è pertanto possibile procedere con l'affidamento diretto dell'appalto;

- i lavori oggetto della presente determinazione non sono reperibili nelle convenzioni CONSIP attive comparabili, ma sono presenti nei bandi attivi sul MePA, come da verifica effettuata sul sito Internet www.acquistinretepa.it,

- in ragione della specificità dell'appalto, non si è ritenuto necessario effettuare la suddivisione in lotti;

Stabilito che, ai sensi art.120 comma 9 del D.Lgs 36/2023, qualora si renda necessario in corso di esecuzione, sarà possibile effettuare un aumento o una diminuzione delle prestazioni fino a concorrenza del quinto dell'importo del contratto;

Premesso altresì che, poiché in possesso di documentate e positive esperienze pregresse, è stata individuata la Ditta Villa Costruzioni Edili Srl la quale in seguito a Trattativa Diretta n. 3754340, in data 02.10.2023 ha presentato un'offerta di sconto pari all'1,55% da praticare sugli importi del quadro economico soggetti a ribasso di cui al Prezziario Opere Edili ed Impiantistiche - Regione Liguria – Anno 2023;

Considerato altresì:

-che l'offerta della Ditta Villa Costruzioni Edili Srl risulta essere congrua, nonché conveniente per la Civica Amministrazione;

Sottoscritto digitalmente dal Dirigente Responsabile

-che l'operatore economico ha presentato, all'atto dell'iscrizione e abilitazione sul MePA, apposita autodichiarazione, resa ai sensi e per gli effetti del D.P.R. n. 445/2000, dalla quale risulta il possesso dei requisiti di carattere generale, e che questa Amministrazione ha effettuato i necessari accertamenti in ragione della fascia di importo in cui si colloca l'affidamento di che trattasi, in conformità a quanto previsto dall'art.52 comma 1 del D.lgs.36/2023;

Ritenuto pertanto, per le motivazioni sopra esposte, di assegnare i lavori in oggetto ai sensi art.50 comma 1 a) del D.Lgs. 36/2023 per l'importo di € 20.433,35 oltre € 817,33 quale IVA 4% per complessivi € 21.250,69, al netto del ribasso offerto alla Ditta Villa Costruzioni Edili Srl – Via Ayroli 26/8 – 16143 Genova.– P.I. 03656470105;

Dato atto che

l'istruttoria del presente atto è stata svolta dall'Arch. Roberto Caria, nominato quale responsabile del procedimento con nota Prot. n. PG/2019/415869 del 02/12/2019 in relazione ad appalti di lavori/servizi/forniture di competenza del Municipio IV Media Val Bisagno - Area Tecnica, che attesta la regolarità e correttezza dell'azione amministrativa per quanto di competenza, ai sensi dell'art. 147 bis del d.lgs. 267/2000 e che provvederà a tutti gli atti necessari all'esecuzione del presente provvedimento, fatta salva l'esecuzione di ulteriori adempimenti posti a carico di altri soggetti;

Considerato che, con la sottoscrizione del presente atto, il dirigente attesta altresì la regolarità e la correttezza dell'azione amministrativa, assieme al responsabile del procedimento, ai sensi dell'art. 147 bis del d.lgs. 267/2000;

Dato atto che:

il presente provvedimento diventerà efficace con l'apposizione del visto di regolarità contabile attestante la copertura finanziaria, rilasciato dal Responsabile del Servizio Finanziario, ai sensi dell'art. 147 bis del d.lgs. 267/2000, come da allegato;

nel presente procedimento si è operato nel rispetto della normativa sulla privacy, in conformità a quanto previsto dal Decreto Legislativo 10 agosto 2018, n.101;

il presente provvedimento verrà pubblicato nella sezione Amministrazione Trasparente del Sito Istituzionale del Comune di Genova;

Per le motivazioni di cui in premessa:

DETERMINA

1)di approvare gli elaborati progettuali come indicati in parte narrativa, allegati parte integrante del presente provvedimento, relativi all'Esecuzione dei lavori di adeguamento di un bagno disabili e

Sottoscritto digitalmente dal Dirigente Responsabile

realizzazione di uno scivolo antistante l'ingresso della scuola Vespertine ubicata al piano terra dell'edificio ex Regina Pacis in c.so A. De Stefanis civv. 239-241 rossi:

- Capitolato Speciale d'Appalto
- Relazione Tecnica
- Quadro economico

2)di affidare direttamente, tramite trattativa diretta su MePA, ai sensi dell'art. 50 comma 1, lettera a) del D.lgs. 36/2023, i lavori in oggetto alla Ditta Villa Costruzioni Edili Srl – Via Ayroli 26/8 – 16143 Genova.– P.I. 03656470105 per l'importo contrattuale di € 20.433,35 oltre € 817,33 quale IVA 4% per complessivi € 21.250,69;

3)di prevedere inoltre, come da quadro economico allegato quale parte integrante, la necessità di somme a disposizione della stazione appaltante per imprevisti, spese tecniche ecc. per un importo di complessivi € 463,43;

4)di dare atto che la spesa di cui al punto 2) è congrua, sulla scorta delle motivazioni di cui in parte narrativa;

5)di impegnare la somma di € 21.714,12 oneri inclusi, al Capitolo 70563 c.d.c. 326.8.04 “Patrimonio e Demanio - Ristrutturazione e Ampliamento” del Bilancio 2023, P.d.C. 2.2.1.19 Crono 2023/749 con le seguenti modalità:

- € 21.250,69 quale quota lavori (IMPE 2023/13936);
- € 463,43 quali somme a disposizione della stazione appaltante per imprevisti e spese tecniche (IMPE 2023/13937);

6) di dare atto che la spesa di € 21.714,12 è finanziata con quota dell'Avanzo Vincolato Iscritto a Bilancio 2023, con le seguenti Risorse:

- € 18.667,69 Risorsa 133991;
- € 2.583,00 Risorsa 144703;
- € 463,43 Risorsa 144703;

7)di provvedere a cura del Municipio IV Media Valbisagno agli adempimenti relativi alla stipula del contratto, una volta verificate tutte le condizioni di legge, all'interno del Mercato Elettronico della PA (Mepa);;

8)di provvedere inoltre, a cura del Municipio IV Media Valbisagno alla liquidazione della spesa di cui al punto 2) tramite atti di liquidazione digitale, nei limiti di spesa di cui al presente provvedimento;

9)di pubblicare il presente provvedimento nella sezione Amministrazione Trasparente del Sito Istituzionale del Comune di Genova

Sottoscritto digitalmente dal Dirigente Responsabile

10) di dare atto:

-che l'impegno è stato assunto ai sensi dell'art. 183 comma 1 del d.lgs. 267/2000;

-che il presente provvedimento diverrà efficace con l'apposizione del visto di regolarità contabile attestante la copertura finanziaria, rilasciato dal Responsabile del Servizio Finanziario, ai sensi dell'art. 147 bis del d.lgs. 267/2000, come da allegato.

-

Il Direttore
Ing. Daniela Schembri



COMUNE DI GENOVA

ALLEGATO ALLA DETERMINAZIONE DIRIGENZIALE N. 2023-304.0.0.-80
AD OGGETTO

ASSEGNAZIONE, AI SENSI DELL'ART. 50 COMMA 1 A) D. LGS. 36/2023, EFFETTUATA MEDIANTE RICORSO AL M.E.P.A., ALLA DITTA VILLA COSTRUZIONI EDILI SRL (Cod. Benf. 3603), RELATIVA A ESECUZIONE DI LAVORI PER IL SUPERAMENTO DELLE BARRIERE ARCHITETTONICHE NEI LOCALI DELLA SCUOLA VESPERTINA DI CIVICA PROPRIETA', IN C.SO A. DE STEFANIS 239-241RR, NEL TERRITORIO DEL MUNICIPIO IV MEDIA VAL BISAGNO - € 21.714,12 ONERI INCLUSI

CUP B37G23000400004 CIG Z193C51A3C

**Ai sensi dell'articolo 6, comma 2, del Regolamento di Contabilità e per gli effetti di legge, si appone visto di regolarità contabile attestante la copertura finanziaria.
Avanzo Vincolato C/Capitale. Risorse 133991 - 144703.**

Il Responsabile del Servizio Finanziario
Dott. Giuseppe Materese

Sottoscritto digitalmente dal Dirigente Responsabile



COMUNE DI GENOVA

Prot. telematico n. _____

Addì, _____

Al Direttore
Municipio IV Media Valbisagno
Dott.ssa Daniela Schembri
Arch. Roberto Caria
SEDE

**OGGETTO: Fondi abbattimento barriere architettoniche – L.R. 15/89 -
Finanziamento per l'adeguamento bagno e realizzazione scivolo Scuola
Vespertina, corso De Stefanis civv. 239-217, come deliberato in Commissione
Barriere nella seduta del 04/05/2023 .**

Sulla base delle funzioni attribuite ai Dirigenti dall'art. 107 del D.lgs. 267 del
18.8.2000, il sottoscritto

AUTORIZZA

il Direttore del Municipio IV Media Valbisagno, dott.ssa Daniela Schembri, ad impegnare e liquidare la somma di €. **22.013,34** iva 4% inclusa, per l'adeguamento bagno e realizzazione scivolo nella scuola Vespertina, corso De Stefanis civv. 239-217, come deliberato in sede di Commissione Barriere Architettoniche in data 04/05/2023.

Tale cifra trova copertura nei fondi per l'abbattimento delle barriere architettoniche in ambito pubblico ai sensi della L.R. 15/89 stanziati nel Bilancio 2023 al CAP 70563 c.d.c. 326.99.20.0 "Patrimonio e Demanio - Ristrutturazione e Ampliamento" - centri di responsabilità vari -La città dei soli - p.d.c. 2.2.1. 9.. – Crono 2023/749 c.o. 112.13.3.

I progetti finanziati dovranno ottenere a cura dei soggetti proponenti tutte le autorizzazioni ed i nulla osta necessari ai fini dell'approvazione.

Si precisa che, con cadenza bimestrale, dovrà essere fornito alla scrivente Direzione, lo stato dell'utilizzo delle risorse assegnate.

La procedura dovrà concludersi entro 6 mesi dalla data odierna a pena della decadenza e conseguente restituzione del finanziamento, come stabilito con D.D. 2014-173.1.0.- 14.

Inoltre, come da normativa sul bilancio, l'impegno di spesa dovrà essere tassativamente effettuato entro il **31/12/2023**; diversamente i fondi andranno in avanzo vincolato e saranno quindi disponibili solo dopo l'approvazione del Bilancio 2024.

Il Direttore

Comune di Genova | Area Infrastrutture Opere
Pubbliche - **Manutenzione e Verde Pubblico** |

Via di Francia, 1 - 18° piano | 16149 Genova |
Tel. 010_5573789- 73321-77144-77083-73336 Fax 0105573680
facilitymanagement@comune.genova.it |
comune.genova@postmailcertificata.it |





c_d969.Comune di Genova - Prot. 26/05/2023.0236133.I

digitalmente)

Ing. Gianluigi Frongia

(documento firmato

	Esecuzione di lavori per il superamento delle barriere architettoniche nella Scuola Vespertina di c.so A. De Stefanis 239-241rr, nel territorio del Municipio IV Media Val Bisagno.	MVB
	Quadro economico complessivo	2023
	Importo complessivo (A+E+F)	22.013,34
A	Importo Appalto (B+C+D)	20.721,07
B	Lavori a misura	18.562,37
C	Opere in economia (non soggetti a ribasso)	1.707,36
D	Oneri di sicurezza (non soggetti a ribasso)	451,34
E	Somme a disposizione (imprevisti, spese tecniche, etc.)	463,43
F	IVA 4 % su A	828,84
	Importo totale	21.549,91

Il Tecnico
Geom. Carmela Di Santo

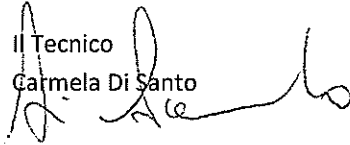



COMUNE DI GENOVA



Municipio IV Media Val Bisagno

MUNICIPIO IV MEDIA VAL BISAGNO

LAVORI: Adeguamento di un bagno per disabili e realizzazione di uno scivolo antistante l'ingresso alla Scuola Vespertina nell' edificio ex Regina Pacis in c.so De Stefanis civ. 239-241rr.

RELAZIONE TECNICO-ILLUSTRATIVA

Genova, li 20-03-2023

I Progettisti

Geom. Carmela Di Santo
Istruttore Servizi Tecnici
Municipio 4 Media Val Bisagno

Geom. Lorenzo Carbone
Istruttore Servizi Tecnici
Municipio 4 Media Val Bisagno

Il Responsabile del Procedimento

Arch. Roberto Caria
R.A.T. Municipio 4 Media Val Bisagno

RELAZIONE TECNICA

Oggetto: Realizzazione di un servizio igienico per persone diversamente abili ed opere accessorie per il miglioramento dell'accessibilità ai locali della scuola Vespertine ubicata al piano terra dell'edificio ex Regina Pacis in c.so A. De Stefanis civv. 239-241 rossi, nel territorio del Municipio 4 Media Val Bisagno.

Le opere di cui alla presente progettazione, rientrano nel programma per l'eliminazione di barriere architettoniche anche a carattere d'urgenza e a carattere edile negli edifici ad uso pubblico di civica proprietà, ubicati nel territorio comunale finalizzati a garantire il regolare funzionamento delle attività in essi espletate.

La scuola Vespertina è individuata al catasto urbano alla sezione **GED** foglio **33** mappale **A**, ed è situata all'interno dell'Ex Regina Pacis, un'immobile storico suddiviso in tre piani (piano terreno più due sovrastanti), vincolato dal punto di vista architettonico ai sensi dell'art. 12 del Dlgs n 42/2004, codice monumentale n. 8 e codice NCTN 07/00109456.

La scuola occupa una porzione del piano terra indipendente dal resto dell'edificio attualmente in disuso, ed è dotata di 2 accessi contraddistinti dai civici 239 e 241 rossi. I due accessi hanno una quota di calpestio rialzata rispetto alla quota stradale rispettivamente di cm 27 (civ. 239r) e cm 17 (civ. 241r). Si osserva che l'utenza è composta da persone di età avanzata, in certi casi con lievi difficoltà motorie, che per tale motivo le insegnanti vespertine hanno segnalato la necessità di prevedere la realizzazione di uno scivolo esterno per migliorare l'accessibilità; considerando che dei due accessi solamente il civ. 241 possiede spazi necessari e minor dislivello da superare, si prevede in quest'ultimo la realizzazione di uno scivolo a norma e la delimitazione di un parcheggio per disabili.

Contestualmente verrà sostituito il serramento esistente con una porta a due battenti della larghezza 90 e 45 cm. con apertura verso l'esterno, maniglione antipanico e riposizionamento del campanello.

Per le premesse di cui sopra, considerando le caratteristiche dell'immobile storico vincolato, si prevede la formazione di uno scivolo circolare con pendenza del 10%, previo adattamento della pavimentazione esterna, in modo da non apportare modifiche in facciata con la posa di barriere di protezione.

Si prevede inoltre l'adeguamento di un servizio igienico già esistente, mediante la redistribuzione dei sanitari, la sostituzione dei serramenti interni con parziali modifiche alle tramezze e adeguamento dell'impianto idrico sanitario, per renderlo conforme al D.M. n. 236 del 1989.

L'intervento all'interno dell'immobile non altera l'edificio e non incide sulle strutture, mentre la modifica all'accessibilità dei locali non interferisce con le procedure di emergenza ma agevola il rispetto delle stesse.

Si allegano alla presente:

1. Inquadramento urbanistico;
2. Documentazione fotografica;
3. Elaborati grafici:
 - Tavola 1 - stato attuale, di progetto e di raffronto;
 - Tavola 2 - particolare area esterna.

INQUADRAMENTO URBANISTICO

 area d' intervento

Stralcio – Struttura del Piano – Livello 3 – Tav. 38



Vincoli ambientali e paesaggistici– vincolo monumentale

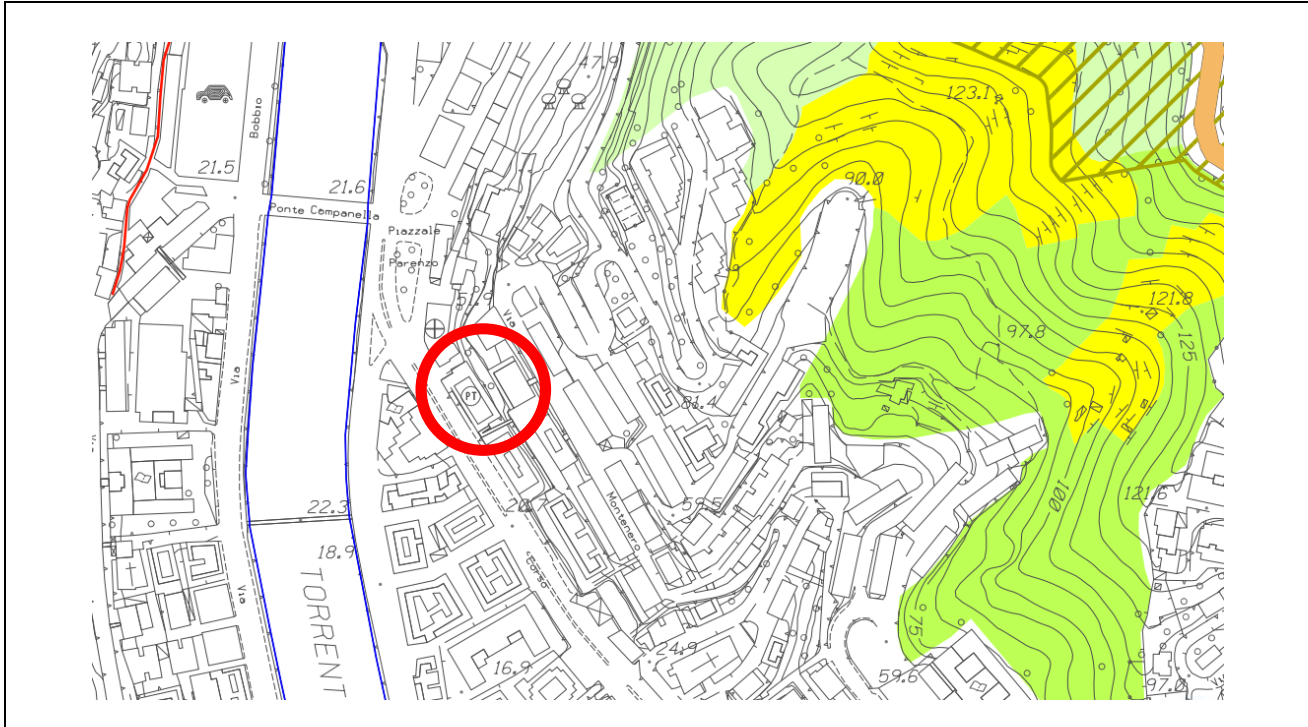



Stralcio vincolo architettonico

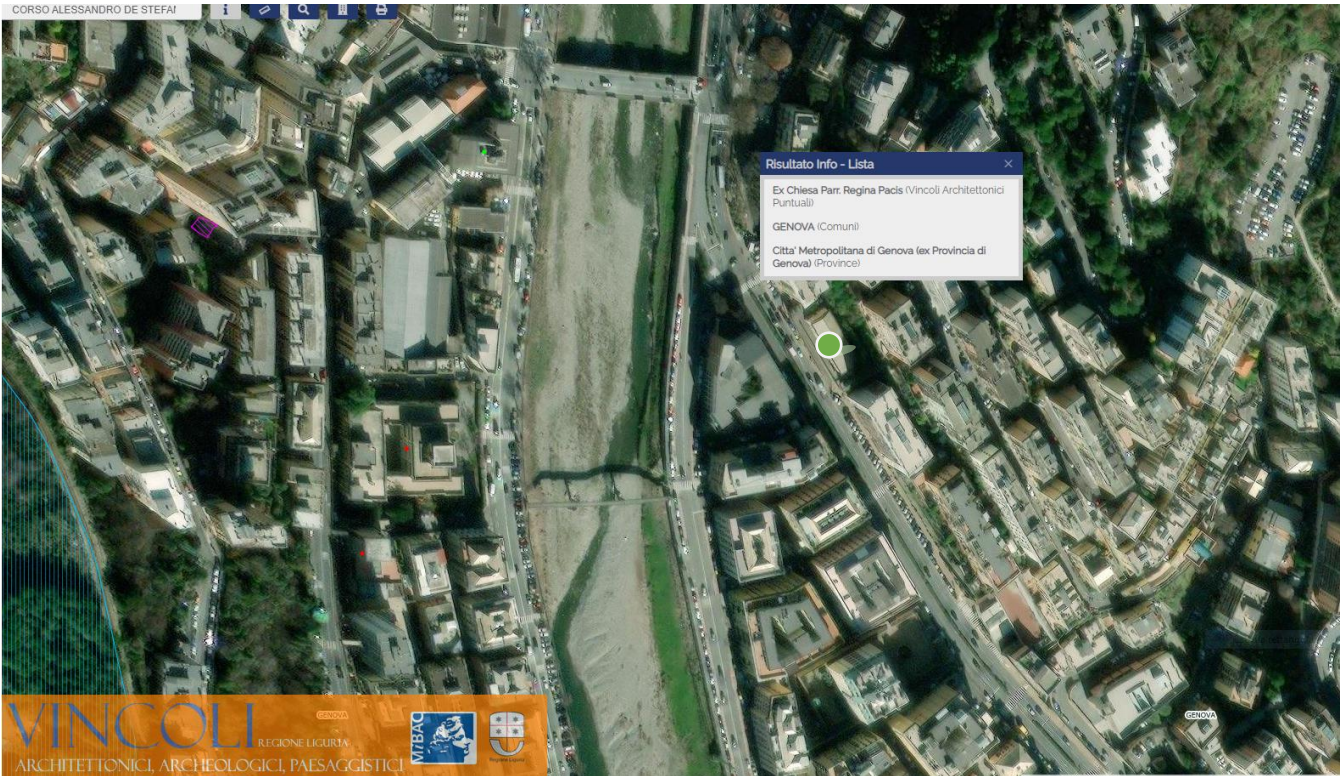

VINCOLI REGIONE LIGURIA
ARCHITETTONICI, ARCHEOLOGICI, PAESAGGISTICI

sito a cura di Regione Liguria e Segretariato Regionale del MIBACT per la Liguria

Vincolo Architettonico

Provincia GE
Data di Aggiornamento 30/09/2000
Comune GENOVA
Zona di Genova STAGLIENO
Codice Monumentale 8
Codice NCTN 07/00109456
Descrizione Ex Chiesa Parr. Regina Pacis
Articolo art. 12 del Dlgs. 42/2004
Note Via Montebruno div.20
Stralcio cartografico 00109456_sc
Foto 0700109456_fta43725.jpg

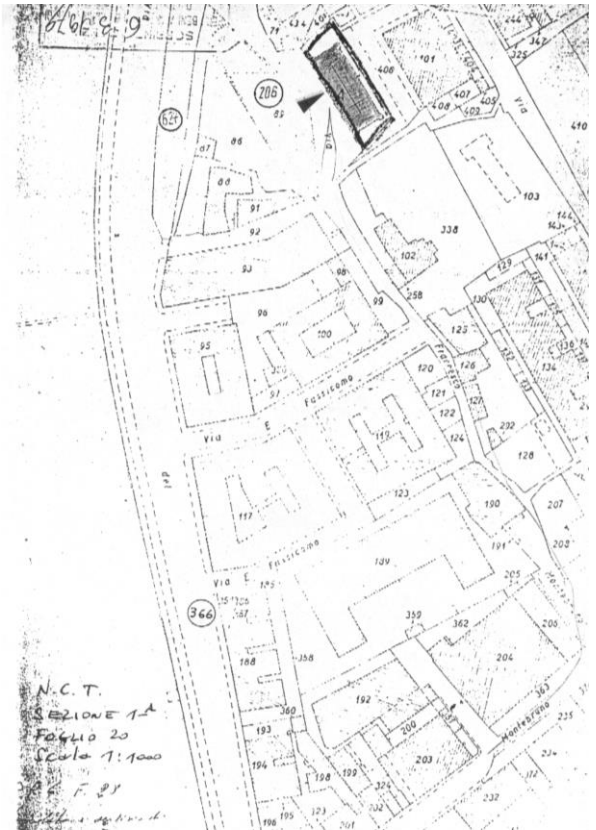

DOCUMENTAZIONE FOTOGRAFICA

Foto panoramiche



Piazzale antistante l'ingresso civ. 241r

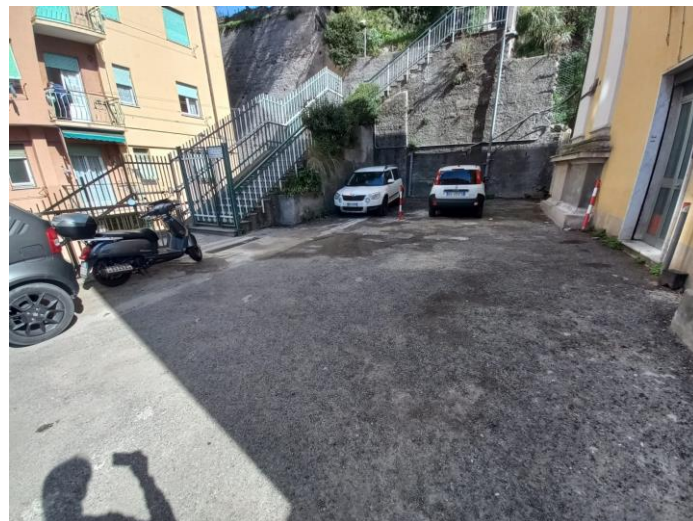

Accesso carrabile da C.so De Stefanis



Ingresso civ. 241r



Ingresso civ. 239r



Disimpegno

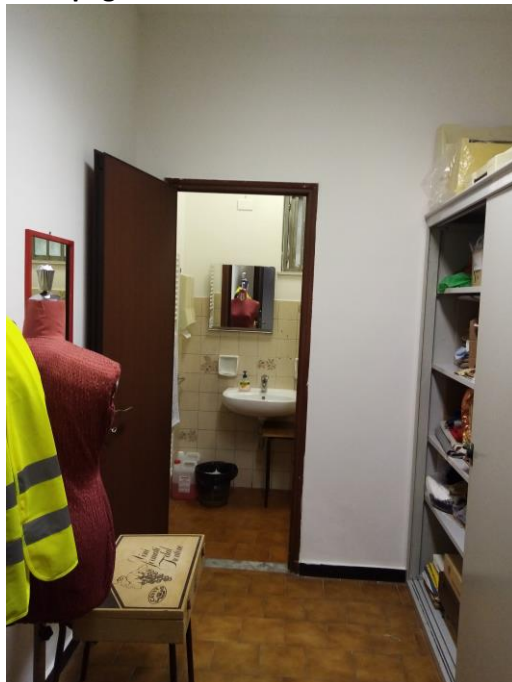

Bagno



CUP B37G23000400004 CIG Z193C51A3C

**CAPITOLATO
SPECIALE
D'APPALTO**

ESECUZIONE DI LAVORI PER IL SUPERAMENTO DELLE BARRIERE ARCHITETTONICHE NEI LOCALI DELLA SCUOLA VESPERTINA DI CIVICA PROPRIETA', IN C.SO A. DE STEFANIS 239-241RR, NEL TERRITORIO DEL MUNICIPIO IV MEDIA VAL BISAGNO.

Il Redattore
Geom. Carmela Di Santo

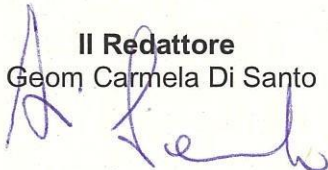

Il Progettista e Responsabile del Procedimento
Arch. Roberto Caria

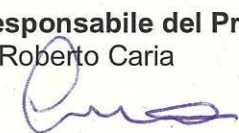

Genova, [22-09-2023]

PARTE PRIMA

DESCRIZIONE DELLE LAVORAZIONI

ARTICOLO 1

Oggetto dell'appalto

L'appalto, a misura consiste nell'esecuzione di lavori di manutenzione straordinaria per il superamento delle barriere architettoniche sul patrimonio edilizio comunale nel territorio del Municipio IV Media Val Bisagno, relativi all'adeguamento di un bagno disabili ed opere accessorie per il miglioramento dell'accessibilità ai locali, nella scuola Vespertina ubicata al piano terra dell'edificio ex Regina Pacis in c.so A. De Stefanis civv. 239-241 rossi

Sono compresi nell'appalto tutti i lavori, le prestazioni, le forniture e le provviste necessarie per dare il lavoro completamente compiuto e secondo le condizioni stabilite dal presente capitolato speciale d'appalto, con le caratteristiche tecniche, qualitative e quantitative previste dal progetto.

L'Impresa appaltatrice, ad ultimazione dei lavori, è tenuta ad eseguire una accurata pulizia dei locali oggetto d' intervento ed alla ricollocazione di quanto precedentemente rimosso.

ARTICOLO 2

Definizione economica dell'appalto

L'importo stimato dell'appalto è fissato in Euro 20.721,07 oltre IVA al 4% pari ad Euro 7.828,84 per complessivi Euro 21.549,91

L'importo dell'appalto deve intendersi comprensivo degli oneri relativi alla realizzazione delle lavorazioni in sicurezza ai sensi della vigente normativa.

Quadro economico dell'intervento:

Quadro economico Scuola Vespertina		2023
	Importo complessivo (A+E+F)	22.013,34
A	Importo Appalto (B+C+D)	20.721,07
B	Lavori a misura	18.562,37
C	Opere in economia (non soggetti a ribasso)	1.707,36
D	Oneri di sicurezza (non soggetti a ribasso)	451,34
E	Somme a disposizione (imprevisti, spese tecniche, etc.)	463,43
F	IVA 4 % su A	828,84
Importo totale		21.549,91

1. In sede di contabilizzazione delle lavorazioni a misura, dai singoli prezzi contrattuali (con esclusione delle lavorazioni in economia) sarà detratta la quota di incidenza degli oneri per l'attuazione dei piani di sicurezza che sarà riconosciuta per intero. Solo sulla differenza sarà applicato il ribasso offerto in sede di gara.
2. Verranno contabilizzati al lordo del ribasso di gara i costi per la realizzazione delle misure

preventive e protettive finalizzate alla sicurezza e salute dei lavoratori ai sensi del D.Lgs. n. 81/08.

3. Qualora per gli interventi rientranti nell'ambito di applicazione del D.Lgs. 81/2008 e successive Integrazioni e modificazioni, risultasse una percentuale d'incidenza di tali oneri diversa, esclusivamente per tali interventi saranno applicati gli oneri della sicurezza effettivi, così come quantificati nei relativi piani di sicurezza.
4. Il ribasso offerto sarà applicato sugli elenchi prezzi così come definiti all'articolo 7 del presente capitolato speciale.

ARTICOLO 3

Modalità di stipulazione del contratto

L'appalto è stipulato interamente "a misura"; ai sensi dell' art. 31 comma 1 All. 7 del D.lgs 36/2023

L'importo del contratto può variare, in base alle quantità effettivamente eseguite, fermi restando i limiti di cui all'art. 120 del D.Lgs 36/2023 e le condizioni previste dal presente Capitolato Speciale.

Per le lavorazioni di cui ai precedenti commi saranno riconosciuti gli oneri derivanti dall'applicazione dei relativi prezzi inseriti nell'allegato "Elenco Prezzi Aggiuntivo" oltre che dal prezzario regionale della Regione Liguria anno 2023.

Il contratto verrà stipulato all'interno del Mercato Elettronico della PA (Mepa).

ARTICOLO 4

Aggiudicazione dell'appalto

L'aggiudicazione dell'appalto avverrà mediante affidamento diretto ai sensi dell' art. 50 comma 1 lettera a) del nuovo codice degli appalti D.lgs 36/2023, in modalità elettronica a seguito di T.D. all'interno del Mercato Elettronico della PA (MEPA), ai sensi dell' art. 18 del nuovo codice.

In applicazione del principio di rotazione ai sensi dell' art. 49 del D.lgs 36/2023 d' ora in avanti denominato "nuovo codice", è vietato l'affidamento o l'aggiudicazione di un appalto al contraente uscente nei casi in cui due consecutivi affidamenti abbiano a oggetto una commessa rientrante nella stessa categoria di opera.

Stante le caratteristiche dell'appalto, lo stesso sarà affidato con le modalità di cui all'art. 108 del nuovo codice ed aggiudicato con il criterio del prezzo più basso inferiore a quello posto a base di gara, determinato mediante ribasso percentuale sul Prezzario Opere Edili ed Impiantistiche - Regione Liguria – anno 2023.

La presente Amministrazione, successivamente all'apertura della offerta economica, verificherà la conformità a quanto prescritto nel presente documento "Capitolato Speciale d'Appalto". In caso di non conformità dell'offerta, si procederà all'invalidazione della stessa.

Ad avvenuta aggiudicazione dell'appalto si procederà alla stipula del contratto.

Dopo la verifica dei requisiti dell'aggiudicatario la stazione appaltante può procedere all'esecuzione anticipata del contratto; nel caso di mancata stipulazione l'aggiudicatario ha diritto al rimborso delle spese sostenute per l'esecuzione dei lavori ordinati dal direttore dei lavori e, nel caso di servizi e forniture, per le prestazioni eseguite su ordine del direttore dell'esecuzione, ai sensi dell' art. 50 comma 6 del nuovo codice

ARTICOLO 5

Descrizione sommaria delle opere

L'appalto consiste nella realizzazione di un servizio igienico per disabili, parziali modifiche dei muri divisorii, agli impianti idrico sanitari ed elettrici, nonché opere accessorie per migliorare l'accessibilità, nella scuola vespertina di civica proprietà, nell'ambito del Municipio IV Media Val Bisagno, Piazza dell' Olmo 3 - 16138 Genova.

Ai fini della qualificazione dell'Impresa per l'esecuzione dei lavori di cui al presente capitolato, si specifica che le opere e forniture ricadono prevalentemente nella categoria: **OG1**.

ARTICOLO 6

Requisiti tecnico-organizzativi

Con riferimento all' art. 52 comma 1 del nuovo codice gli operatori economici attestano con dichiarazione sostitutiva di atto di notorietà il possesso dei requisiti di partecipazione e di qualificazione di ordine generale richiesti, causa di esclusione ai sensi dell' art. 94 comma 5b).

Si specifica l'elenco dell'attrezzatura minima richiesta:

- ❖ **Piccolo autocarro o motocarro della portata almeno fino a 1000 Kg**
- ❖ **Compressore fino a 3000 l**
- ❖ **Betoniera da almeno 250 l**
- ❖ **Montacarichi di almeno 500 kg**
- ❖ **Martello demolitore pneumatico a mano, fino ad almeno 15 kg**
- ❖ **Saldatrice elettrica**
- ❖ **Gruppo elettrogeno portatile della potenza almeno 4 KwA**
- ❖ **Trabattello di almeno 3 piani di lavoro**
- ❖ **Trapano elettrico e a batteria;**
- ❖ **Flessibili con dischi per taglio materiali di varia natura;**
- ❖ **Attrezzi di uso comune.**

È comunque consentito alle imprese contattate, che non siano in possesso delle attrezzature indicate, di dimostrare l'equivalenza di quelle possedute con la produzione di idonea relazione tecnica.

Quando in conseguenza della verifica non sia confermato il possesso dei requisiti generali o speciali dichiarati, la stazione appaltante procede alla risoluzione del contratto ai sensi dell' art.52 comma 2 del nuovo codice

ARTICOLO 7

Interpretazione del progetto

In caso di discordanza tra i vari elaborati di progetto vale la soluzione più aderente alle finalità per le quali il lavoro è stato progettato e comunque quella meglio rispondente ai criteri di ragionevolezza e di buona tecnica esecutiva.

ARTICOLO 8

Documenti che fanno parte del contratto

Fanno parte integrante e sostanziale del contratto d'appalto, ancorché alcuni non materialmente allegati:

1. il presente capitolato speciale;
2. il capitolato generale d'appalto dei ll.pp., approvato con D.M. LL.PP. 19 aprile 2000 n. 145 per le

disposizioni non abrogate dal dlgs 36/2023;

3. gli articoli, da 1 a 12 compreso, del “Capitolato di Sicurezza” del Comune di Genova, approvato con deliberazione della Giunta Comunale n. 877 del 04 giugno 1998, il D.U.V.R.I. e i piani della sicurezza ove richiesti dalla normativa vigente.
4. il Prezzario Opere Edili ed Impiantistiche - Regione Liguria – anno 2023
5. le norme di misurazione e valutazione dei lavori per le opere quotate nel prezzario Opere Edili ed Impiantistiche - Regione Liguria anno 2023;
6. il computo metrico estimativo
7. la relazione tecnica.

I documenti di cui ai punti 2), 3), 4) e 5) non si allegano, avvalendosi del disposto di cui all'art. 99 del R.D. 23.5.1924 n. 827.

Prima della consegna dei lavori, l'Impresa appaltatrice dovrà fornire alla Civica Amministrazione il Piano sostitutivo della sicurezza di cui al decreto legislativo del 9 aprile 2008 n. 81

ARTICOLO 9

Disposizioni particolari riguardanti l'appalto

La partecipazione alla gara d'appalto equivale a dichiarazione di perfetta conoscenza e incondizionata accettazione della legge, dei regolamenti e di tutte le norme vigenti in materia di lavori pubblici, nonché alla completa accettazione di tutte le norme che regolano il presente appalto, e del progetto per quanto attiene alla sua perfetta esecuzione.

ARTICOLO 10

Garanzie e coperture assicurative

La cauzione definitiva è pari al 10% dell'importo netto del contratto e resta vincolata ai sensi e per gli effetti dell'art. 117 comma 1 del D.Lgs 36/2023.

Ai sensi del medesimo art. comma 2, in caso di aggiudicazione con ribasso d'asta superiore al 10%, la garanzia fidejussoria è aumentata di tanti punti percentuali quanti sono quelli eccedenti il 10%; ove il ribasso sia superiore al 20%, l'aumento è di due punti percentuali per ogni punto di ribasso superiore al 20%.

La mancata costituzione della garanzia determina la decadenza dell'affidamento e l'acquisizione della garanzia provvisoria presentata in sede di offerta da parte della stazione appaltante, che aggiudica l'appalto al concorrente che segue nella graduatoria.

La garanzia è prestata per l'adempimento di tutte le obbligazioni del contratto e per il risarcimento dei danni derivanti dall'eventuale inadempimento delle obbligazioni stesse, nonché per il rimborso delle somme pagate in più all'esecutore rispetto alle risultanze della liquidazione finale, salva comunque la risarcibilità del maggior danno verso l'appaltatore. La garanzia cessa di avere effetto solo alla data di emissione del certificato di collaudo provvisorio o del certificato di regolare esecuzione. La stazione appaltante può richiedere all'aggiudicatario la reintegrazione della garanzia ove questa sia venuta meno in tutto o in parte; in caso di inottemperanza, la reintegrazione si effettua a valere sui ratei di prezzo da corrispondere.

Negli appalti di lavori l'appaltatore può richiedere prima della stipulazione del contratto di sostituire la garanzia definitiva con l'applicazione di una ritenuta a valere sugli stati di avanzamento pari al 10 per cento degli stessi, ferme restando la garanzia fideiussoria costituita per l'erogazione dell'anticipazione e la garanzia da costituire per il pagamento della rata di saldo. Per motivate ragioni di rischio dovute a particolari caratteristiche dell'appalto o a specifiche situazioni soggettive dell'esecutore dei lavori, la stazione appaltante può opporsi alla sostituzione della garanzia. Le ritenute sono svincolate dalla stazione appaltante all'emissione del certificato di collaudo provvisorio o

del certificato di regolare esecuzione o comunque non oltre dodici mesi dopo la data di ultimazione dei lavori risultante dal relativo certificato

Le stazioni appaltanti hanno il diritto di valersi della garanzia, nei limiti dell'importo massimo garantito, per l'eventuale maggiore spesa sostenuta per il completamento dei lavori, servizi o forniture nel caso di risoluzione del contratto disposta in danno dell'esecutore. Possono altresì incamerare la garanzia per il pagamento di quanto dovuto dall'esecutore per le inadempienze derivanti dalla inosservanza di norme e prescrizioni dei contratti collettivi, delle leggi e dei regolamenti sulla tutela, protezione, assicurazione, assistenza e sicurezza fisica dei lavoratori addetti all'esecuzione dell'appalto.

La garanzia è progressivamente svincolata a misura dell'avanzamento dell'esecuzione, nel limite massimo dell'80 per cento dell'iniziale importo garantito. L'ammontare residuo della garanzia definitiva permane fino alla data di emissione del certificato di collaudo provvisorio o del certificato di regolare esecuzione, o comunque fino a dodici mesi dalla data di ultimazione dei lavori risultante dal relativo certificato. Lo svincolo è automatico, senza necessità di nulla osta del committente, con la sola condizione della preventiva consegna all'istituto garante, da parte dell'appaltatore, degli stati di avanzamento dei lavori o di analogo documento, in originale o in copia autentica, attestanti l'avvenuta esecuzione, ai sensi del medesimo art. 117 comma 8 del nuovo codice.

Il pagamento della rata di saldo è subordinato alla costituzione di una cauzione o di una garanzia fideiussoria bancaria o assicurativa pari all'importo della medesima rata di saldo maggiorato del tasso di interesse legale applicato per il periodo intercorrente tra la data di emissione del certificato di collaudo o della verifica di conformità nel caso di appalti di servizi o forniture e l'assunzione del carattere di definitività dei medesimi.

Comma 7 art. 125 nuovo codice. All'esito positivo del collaudo negli appalti di lavori, e della verifica di conformità negli appalti di servizi e forniture, e comunque entro un termine non superiore a sette giorni dall'emissione dei relativi certificati, il RUP rilascia il certificato di pagamento relativo alla rata di saldo; il pagamento è effettuato nel termine di trenta giorni decorrenti dall'esito positivo del collaudo o della verifica di conformità, salvo che sia espressamente concordato nel contratto un diverso termine, comunque non superiore a sessanta giorni e purché ciò sia oggettivamente giustificato dalla natura particolare del contratto o da talune sue caratteristiche. Il certificato di pagamento non costituisce presunzione di accettazione dell'opera, ai sensi dell'articolo 1666, secondo comma, del codice civile.

L'esecutore dei lavori, ai sensi del comma 10 è obbligato a costituire e consegnare alla stazione appaltante almeno dieci giorni prima della consegna dei lavori anche una polizza di assicurazione che copra i danni subiti dalle stazioni appaltanti a causa del danneggiamento o della distruzione totale o parziale di impianti ed opere, anche preesistenti, verificatisi nel corso dell'esecuzione dei lavori. Nei documenti e negli atti a base di gara o di affidamento è stabilito l'importo della somma da assicurare che, di norma, corrisponde all'importo del contratto stesso qualora non sussistano motivate particolari circostanze che impongano un importo da assicurare superiore.

La polizza del presente comma deve assicurare la stazione appaltante contro la responsabilità civile per danni causati a terzi nel corso dell'esecuzione dei lavori il cui massimale è pari al cinque per cento della somma assicurata per le opere con un minimo di 500.000 euro ed un massimo di 5.000.000 di euro. La copertura assicurativa decorre dalla data di consegna dei lavori e cessa alla data di emissione del certificato di collaudo provvisorio o del certificato di regolare esecuzione o comunque decorsi 12 dodici mesi dalla data di ultimazione dei lavori risultante dal relativo certificato.

ARTICOLO 11

Documentazione pedepedeutica per la consegna dei lavori

1. L'Amministrazione potrà procedere, in caso di urgenza, alla consegna dei lavori sotto le riserve di legge, di cui all'art. 17, comma 9 del nuovo codice, restando così inteso che l'Appaltatore si

obbliga ad accettare la consegna dei lavori anche nelle more della stipulazione del contratto; il direttore dei lavori indicherà espressamente sul verbale le lavorazioni da iniziare immediatamente.

2. All'atto della consegna dei lavori l'appaltatore dovrà aver già consegnato alla stazione appaltante la documentazione relativa ai piani di sicurezza previsti dal D.Lgs. 81/2008.

3. L'appaltatore deve trasmettere alla Stazione appaltante, prima dell'inizio dei lavori, la documentazione di avvenuta denuncia di inizio lavori effettuata agli enti previdenziali, assicurativi ed antinfortunistici, la Cassa Edile nonché quant'altro richiesto dalla Direzione dei Lavori o dal Responsabile del Procedimento in ordine alla normativa vigente ed agli obblighi di cui al presente capitolato speciale;

6. Il capitolato speciale dispone che la consegna dei lavori possa farsi in più volte con successivi verbali di consegna parziale quando la natura o l'importanza dei lavori o dell'opera lo richieda. In caso di urgenza, l'esecutore comincia i lavori per le sole parti già consegnate. La data di consegna a tutti gli effetti di legge è quella dell'ultimo verbale di consegna parziale.

7. In caso di consegna parziale a causa di temporanea indisponibilità delle aree e degli immobili, l'esecutore è tenuto a presentare un programma di esecuzione dei lavori che preveda la realizzazione prioritaria delle lavorazioni sulle aree e sugli immobili disponibili. Realizzati i lavori previsti dal programma, qualora permangano le cause di indisponibilità si applica la disciplina dell'art. 121 del nuovo codice.

ARTICOLO 12

Programma esecutivo dei lavori dell'appaltatore

1. Entro 15 giorni dalla data del verbale di consegna, e comunque prima dell'inizio effettivo dei lavori, l'appaltatore predispone e consegna alla direzione lavori un proprio programma esecutivo dei lavori, elaborato in relazione alle proprie tecnologie, alle proprie scelte imprenditoriali e alla propria organizzazione lavorativa; tale programma deve riportare per ogni lavorazione, le previsioni circa il periodo di esecuzione nonché l'ammontare presunto, parziale e progressivo, dell'avanzamento dei lavori alle date contrattualmente stabilite per la liquidazione dei certificati di pagamento deve essere coerente con i tempi contrattuali di ultimazione e deve essere approvato dalla direzione lavori, mediante apposizione di un visto, entro cinque giorni dal ricevimento. Trascorso il predetto termine senza che la direzione lavori si sia pronunciata il programma esecutivo dei lavori si intende accettato, fatte salve palesi illogicità o indicazioni erronee palesemente incompatibili con il rispetto dei termini di ultimazione.

2. Il programma esecutivo dei lavori dell'appaltatore può essere modificato o integrato dalla Stazione appaltante, mediante ordine di servizio, ogni volta che sia necessario alla miglior esecuzione dei lavori e in ottemperanza al D.Lgs. n. 81/08 .

In ogni caso il programma esecutivo dei lavori deve essere coerente con il piano di sicurezza e di coordinamento del cantiere, se esistente, eventualmente integrato ed aggiornato.

Qualora l'appaltatore non ottemperi a quanto sopra entro 10 giorni dalla richiesta scritta della Direzione lavori, sarà applicata la stessa penale giornaliera prevista dallo schema di contratto per il ritardo sull'ultimazione dei lavori.

ARTICOLO 13

Proroghe

L'Appaltatore, qualora per cause a lui non imputabili non sia in grado di ultimare i lavori entro il termine contrattualmente fissato, potrà chiedere una proroga.

La richiesta di proroga deve essere formulata con congruo anticipo rispetto alla scadenza stabilita e la sua concessione, in ogni caso, non pregiudica i diritti spettanti all'Appaltatore per l'eventuale imputabilità della maggiore durata a fatto della Stazione appaltante.

La risposta in merito all'istanza di proroga è resa dal Responsabile del Procedimento, sentito il Direttore dei Lavori, entro trenta giorni dal suo ricevimento.

ARTICOLO 14 **Termine utile per il compimento dei lavori** **Penalità in caso di ritardo**

L'appalto si dovrà concludere entro 180 giorni dalla stipula del contratto.

Rientra fra gli oneri dell'impresa l'obbligo di porre prima dell'intervento, sul luogo oggetto di lavoro, le opportune misure di tutela dell'incolumità al fine di evitare qualsiasi situazione di pericolo. Sono a totale carico della ditta aggiudicataria le spese di trasporto/percorrenza dei veicoli dalla Sede al luogo indicato per l'intervento e ritorno, in quanto rientrano nei lavori a corpo.

Le penali di cui all'art. 126 comma 1 del Dlgs. 36/2023, dovute per il ritardato adempimento sono calcolate in misura giornaliera compresa tra lo 0,3 per mille e l'1 per mille dell'ammontare netto contrattuale.

La penale, nella stessa misura percentuale, trova applicazione anche in caso di ritardo:

- a) nell'inizio dei lavori rispetto alla data fissata dal Direttore dei Lavori per la consegna degli
- b) nell'ultimazione dei lavori rispetto alla data fissata dal Direttore dei Lavori
- c) nella ripresa dei lavori seguente un verbale di sospensione, rispetto alla data fissata dal Direttore dei Lavori;
- d) nel rispetto dei termini imposti dalla Direzione dei lavori per il ripristino di lavori non accettabili o danneggiati.

Tutte le penali di cui al presente articolo sono contabilizzate in detrazione in occasione del pagamento immediatamente successivo al verificarsi della relativa condizione di ritardo.

L'importo complessivo delle penali irrogate ai sensi del comma precedente non potrà superare il 10% dell'importo contrattuale; qualora i ritardi siano tali da comportare una penale di importo superiore alla predetta percentuale trova applicazione quanto previsto in materia di risoluzione del contratto.

L'applicazione delle penali di cui al presente articolo non pregiudica il risarcimento di eventuali danni o ulteriori oneri sostenuti dalla Stazione appaltante a causa dei ritardi.

Inoltre, qualora l'aggiudicataria non svolga, per cause ad essa imputabili e per più di tre volte, la prestazione richiesta, ovvero incorra in reiterati ritardi tali da compromettere, a giudizio insindacabile dell'Amministrazione, il regolare svolgimento dell'attività, la stessa si riserva la facoltà di risolvere il contratto ai sensi e per gli effetti dell'art. 1456 del C.C., fatta salva ogni ulteriore azione per il risarcimento degli eventuali danni.

La Civica Amministrazione si riserva di assegnare l'appalto alla ditta seconda miglior offerente.

ARTICOLO 15 **Anticipazioni**

E' prevista ai sensi dell'art. 125 c. 1 del D.Lgs. n. 36/2023 la corresponsione in favore dell'appaltore di un'anticipazione pari al 20% dell'importo contrattuale. L'erogazione dell'anticipazione è subordinata alla costituzione di garanzia fideiussoria bancaria o assicurativa di importo pari all'anticipazione maggiorato del tasso di interesse legale applicato al periodo necessario al recupero dell'anticipazione stessa secondo il cronoprogramma della prestazione

ARTICOLO 16 **Pagamenti**

L'Impresa avrà diritto a pagamenti in acconto per importi pari a euro 10.000,00 a conclusione degli interventi effettivamente eseguiti.

La contabilizzazione dei lavori avverrà su base analitica e tenuto conto di quanto indicato al precedente articolo 2.

I certificati per il pagamento delle rate di acconto saranno rilasciati non oltre 45 giorni decorrenti dall'adozione di ogni stato d' avanzamento ai sensi dell'art. 125 comma 2 del nuovo codice.

I relativi titoli di spesa saranno emessi entro i successivi 30 giorni.

L'esecutore emette fattura al momento dell'adozione del certificato di pagamento

In ogni caso sull'importo netto progressivo delle prestazioni sarà operata una ritenuta dello 0,50 per cento; le ritenute possono essere svincolate soltanto in sede di liquidazione finale, dopo l'approvazione da parte della stazione appaltante del certificato di collaudo o di verifica di conformità, previo rilascio del documento unico di regolarità contributiva, di cui all'articolo 11 comma 6 del nuovo codice.

Ai sensi dell'art. 25 del D.L. n. 66 /2014, dal **31 marzo 2015** la Pubblica Amministrazione non può più ricevere o pagare fatture in formato cartaceo pertanto le fatture intestate agli Uffici di questo Municipio nel formato Fattura PA, dovranno essere trasmesse tramite il Sistema di Interscambio, come da L. n. 244/2007 art. 1, commi da 209 a 213 e D.M. 3 aprile 2013, n. 55Il pagamento delle fatture sarà effettuato dalla Civica Tesoreria in conformità delle vigenti normative in materia.

Le fatture, intestate al MUNICIPIO MEDIA VAL BISAGNO – DIREZIONE 304 – Codice Fiscale 00856930102, dovranno riportare il codice identificativo: **LILZOO**, il codice C.I.G. relativo all'appalto, nonché il numero d'ordine relativo alla fornitura.

ARTICOLO 17

CONTO FINALE - COLLAUDO – PAGAMENTI A SALDO

A seguito della certificazione di dell'ultimazione dei lavori art. 12 comma 1e) dell'allegato II.14 al nuovo codice, sarà redatto il conto finale e si darà luogo al pagamento dell'ultima rata di acconto, al netto della ritenuta e con le modalità di cui all'articolo precedente; il relativo titolo di spesa sarà emesso entro i successivi 30 giorni.

Il pagamento della rata di saldo, disposto previa garanzia fidejussoria ai sensi dell'art. 117 del D.Lgs. 36/2023 e di importo pari alla rata di saldo maggiorato del tasso di interesse legale applicato alla durata della garanzia stessa, non costituisce presunzione di accettazione dell'opera, ai sensi dell'art. 1666, secondo comma, del Codice Civile.

L'importo garantito, pari alla rata di saldo, dovrà essere comprensivo del tasso di interesse legale applicato alla durata della garanzia stessa.

Nel periodo decorrente tra l'ultimazione dei lavori e l'apposizione del visto del direttore dei lavori sulle fatture di spesa, l'Impresa dovrà provvedere alla manutenzione gratuita delle opere eseguite, non conseguente all'uso delle stesse.

Salvo quanto disposto dall'art. 1669 del Codice Civile, l'Appaltatore risponde per la difformità e i vizi delle opere, ancorchè riconoscibili, purchè denunciati dal soggetto appaltante prima che il Certificato di Regolare Esecuzione assuma carattere definitivo.

ARTICOLO 18

Valutazione dei lavori a misura

La misurazione e la valutazione dei lavori a misura sono effettuate secondo le specificazioni date nelle norme del Capitolato Speciale e nell'enunciazione delle singole voci in elenco; in caso diverso sono utilizzate per la valutazione dei lavori le dimensioni nette delle opere eseguite rilevate in loco, senza che l'Appaltatore possa far valere criteri di misurazione o coefficienti moltiplicatori che modifichino le quantità realmente poste in opera.

Non sono comunque riconosciuti nella valutazione delle opere ingrossamenti o aumenti dimensionali di alcun genere non rispondenti ai disegni di progetto se non saranno stati preventivamente autorizzati dal Direttore dei Lavori.

Nel corrispettivo per l'esecuzione dei lavori a misura s'intende sempre compresa ogni spesa occorrente per dare l'opera compiuta sotto le condizioni stabilite dal Capitolato Speciale d'Appalto e secondo i tipi indicati e previsti negli atti progettuali.

La contabilizzazione delle opere e delle forniture verrà effettuata applicando alle quantità eseguite i prezzi unitari del prezzario Regionale sopracitato oppure dell'elenco dei prezzi allegato.

ARTICOLO 19

Mano d'opera in economia

Per gli eventuali lavori in economia verranno applicati i costi della mano d'opera desunti, per gli operai edili, dalla tabella periodica pubblicata dall'Associazione dei Costruttori Edili della Provincia di Genova, per gli operai metalmeccanici, dalla tabella periodica dell'Associazione Industriali della Provincia di Genova, per gli operai florovivaisti, dal prezzario regionale Regione della Liguria, vigenti al momento dell'esecuzione dei lavori, aumentati del 15% per spese generali e di un ulteriore 10% per utili dell'Impresa, per una percentuale complessiva del 26,50%.

Tali prezzi comprendono ogni spesa per fornire gli operai delle attrezzature di lavoro e dei dispositivi di protezione individuali di cui al D.Lgs. n. 81/08, per il loro nolo e manutenzione, per l'assistenza e sorveglianza sul lavoro, per l'illuminazione del cantiere, per assicurazioni e contributi sociali ed assistenziali, per ferie ed assegni familiari e per ogni altro onere stabilito per legge a carico del datore di lavoro.

Gli eventuali materiali e/o mezzi impiegati verranno pagati con i prezzi di cui al prezzario regionale delle opere edili ed impiantistiche 2023 della Regione Liguria.

I lavori in economia a termini di contratto, non danno luogo ad una valutazione a misura, ma sono inseriti nella contabilità secondo i prezzi di elenco per l'importo delle somministrazioni al netto del ribasso d'asta, per quanto riguarda i materiali. Per la mano d'opera, trasporti e noli, sono liquidati secondo le tariffe di cui al primo capoverso del presente articolo, incrementati di spese generali ed utili e con applicazione del ribasso d'asta esclusivamente su questi ultimi due addendi.

I lavori in economia saranno inseriti nella contabilità sulle apposite liste settimanali.

Dette prestazioni verranno inserite in contabilità nell'acconto immediatamente successivo la loro esecuzione e/o somministrazione.

ARTICOLO 20

MANO D'OPERA: Obblighi dell' Impresa

Tutti gli operai, senza eccezione alcuna, a qualsiasi lavoro adibiti, compresi quelli che eventualmente lavorano in economia per conto del Comune, dipendono unicamente dall'Impresa.

L'Appaltatore deve osservare le norme e le prescrizioni della legge e dei regolamenti sulla tutela, protezione, assicurazione ed assistenza dei lavoratori e, se imprenditore edile, è tenuto in particolare a versare alla Scuola Edile Genovese ed alla Cassa Edile di mutualità ed assistenza i contributi e le quote di retribuzione differite stabilite dai vigenti contratti collettivi di lavoro.

È pertanto obbligo dell'Impresa, anche se eventualmente non aderente alle Associazioni Sindacali, di corrispondere agli operai addetti ai lavori, la retribuzione ed i compensi non inferiori ai minimi stabiliti dai contratti di lavoro nazionali e locali e di osservare, nei riguardi degli stessi, tutte le previdenze assicurative, assistenziali e sociali, previste dalle leggi e dagli specifici contratti collettivi di lavoro.

Tali retribuzioni e compensi, suddivisi per categoria, dovranno risultare in un apposito elenco che l'Appaltatore ha l'obbligo di tenere sempre affisso in cantiere per opportuna conoscenza del personale interessato e dei funzionari del Comune.

L'appaltatore è tenuto ad osservare integralmente il trattamento economico e normativo stabilito dai contratti collettivi nazionale e territoriale in vigore per il settore e per la zona nella quale si eseguono le prestazioni; è altresì responsabile in solido dell'osservanza delle norme anzidette da parte dei subappaltatori nei confronti dei loro dipendenti per le prestazioni rese nell'ambito del

subappalto. La documentazione di avvenuta denuncia agli enti previdenziali, inclusa la Cassa Edile, assicurativi ed infortunistici deve essere presentata dall'Appaltatore e, per suo tramite, dalle eventuali imprese subappaltatrici prima dell'inizio dei lavori e, comunque entro trenta giorni dalla data del verbale di consegna.

In caso di comprovata evasione la Civica Amministrazione procederà a trattenere le somme dovute dalla stessa agli Enti Previdenziali, inclusa la Cassa Edile, assicurativi e antinfortunistici, limitatamente al periodo nel quale si sono svolte le lavorazioni.

Tali somme, sulle quali non decorrerà interesse alcuno, rimarranno accantonate fino a quando l'Ispettorato del Lavoro avrà comunicato che la vertenza è stata definita, senza pregiudizio delle sanzioni che potranno venire imposte dagli Enti interessati.

ARTICOLO 21

Adempimenti in materia di lavoro dipendente, previdenza e assistenza.

1. L'Impresa è obbligata ad applicare integralmente tutte le norme contenute nel contratto nazionale di lavoro e negli accordi integrativi, territoriali ed aziendali, per il settore di attività e per la località dove sono eseguiti i lavori; essa è altresì responsabile in solido dell'osservanza delle norme anzidette da parte degli eventuali subappaltatori nei confronti dei loro dipendenti per le prestazioni rese nell'ambito del subappalto. Essa s'impegna a trasmettere al Comune, prima dell'inizio dei lavori, la documentazione di avvenuta denuncia agli Enti Previdenziali, inclusa la Cassa Edile Genovese, ove necessario, Assicurativi e Antinfortunistici.

2. L'Impresa è altresì obbligata a rispettare tutte le norme in materia retributiva, contributiva, previdenziale, assistenziale, inclusa la Cassa Edile Genovese ove richiesta, assicurativa, sanitaria, di solidarietà paritetica, previste per i dipendenti dalla vigente normativa, con particolare riguardo a quanto previsto dall'art. 11 del codice 36/2023

ARTICOLO 22

Prevenzione infortuni - Responsabilità

In considerazione della natura dell'appalto, l'Amministrazione appaltante fornirà per gli interventi rientranti nell'ambito di applicazione del D.Lgs. 81/08., il piano di sicurezza e di coordinamento ai fini della prevenzione e protezione dei rischi cui sono esposti i lavoratori; tale piano sarà adeguato in corso d'opera in relazione all'evoluzione dei lavori.

Prima della consegna dei lavori, l'Impresa appaltatrice dovrà fornire alla Civica Amministrazione:

- eventuali proposte di integrazione al piano di sicurezza e di coordinamento, ove ritenga di poter meglio garantire la sicurezza nel cantiere sulla base della propria esperienza;
- un piano operativo di sicurezza per quanto attiene alle proprie scelte autonome e relative responsabilità nell'organizzazione del cantiere e nell'esecuzione dei lavori, complementare di dettaglio del piano di sicurezza e di coordinamento;
- un piano di sicurezza sostitutivo del piano di sicurezza e di coordinamento, qualora il singolo cantiere non ricada nell'ambito di applicazione del D.Lgs. 81/08 e s.m. ed i..

Detti piani, prima dell'inizio dei lavori, dovranno essere trasmessi dall'Appaltatore alla C.A. ed alle autorità competenti preposte alle verifiche ispettive di controllo dei cantieri nonché alle OO.SS. di categoria (dei lavoratori e degli imprenditori).

È obbligo dell'Impresa appaltatrice attenersi alle disposizioni del D.Lgs. 81/08 nonché a quelle impartite dal coordinatore in materia di sicurezza e di salute durante la realizzazione dell'opera designato dalla Civica Amministrazione; nel rispetto di tali norme i suddetti obblighi valgono anche per le eventuali imprese subappaltatrici.

L'Impresa appaltatrice, prima dell'inizio dei lavori ovvero in corso d'opera, può presentare al coordinatore per l'esecuzione dei lavori, proposte di modificazioni o integrazioni al piano di sicurezza e di coordinamento.

Nell'ipotesi di associazione temporanea di Impresa o di consorzio, detto obbligo incombe all'Impresa mandataria o designata quale capogruppo.

Il Direttore Tecnico (che dovrà risultare indicato anche sui cartelli di cantiere) è responsabile del rispetto dei piani da parte di tutte imprese impegnate nell'esecuzione dei lavori.

Le imprese esecutrici devono comunque, nell'esecuzione dei lavori di qualsiasi genere, adottare tutti gli accorgimenti più idonei per garantire la tutela della salute e la sicurezza operai, delle persone addette ai lavori e dei terzi, nonché evitare danni ai beni pubblici e privati, secondo quanto disposto dalla vigente normativa in materia.

Resta inteso che ogni più ampia responsabilità ricadrà sull'Appaltatore, il quale dovrà pertanto provvedere ai risarcimenti del caso, manlevando la Civica Amministrazione, nonché il personale preposto alla direzione e sorveglianza dei lavori, da ogni responsabilità.

È fatto obbligo all'Impresa di lasciare il libero accesso al cantiere ed il passaggio nello stesso per l'attività di vigilanza ed il controllo dell'applicazione delle norme di legge e contrattuali sulla prevenzione degli infortuni e l'igiene del lavoro ai componenti del comitato paritetico territoriale costituito a norma del contratto nazionale del lavoro e del contratto integrativo per la circoscrizione territoriale della Provincia di Genova.

È obbligo dell'Impresa esecutrice presentare, all'atto della consegna formale dell'appalto, una dichiarazione dell'organico medio annuo, distinto per qualifica, corredata dagli estremi delle denunce dei lavori effettuate all'Inps, all'Inail e alla Cassa Edile, nonché una dichiarazione relativa al contratto collettivo stipulato dalle organizzazioni sindacali comparativamente più rappresentative, applicato ai lavoratori dipendenti.

ARTICOLO 23

Oneri e obblighi a carico dell'appaltatore

Per la partecipazione alla gara d'appalto di cui al presente Capitolato Speciale, non è riconosciuto alcun compenso, né rimborso spese.

L'Appaltatore dovrà provvedere a quanto segue, sempre che la natura dei singoli interventi lo richieda, restando inteso che gli oneri conseguenti si intendono compensati e quindi ricompresi nel corrispettivo contrattuale, fatto salvo quanto già valutato in materia di sicurezza (ai sensi del D.Lgs.81/08):

- alla formazione, per ogni intervento richiesto, del cantiere adeguatamente attrezzato e recintato in relazione alla natura dell'opera e in conformità alle vigenti disposizioni in materia;
- a far pervenire prima dell'inizio dei lavori l'elenco che attesti i nominativi, con relativa qualifica, dei propri dipendenti che saranno interessati alla realizzazione dell'appalto;
- a mantenere nel territorio comunale un adeguato magazzino, che potrà essere ubicato anche all'interno del cantiere, ed essere reperibile direttamente, ovvero a mezzo del Direttore Tecnico del cantiere, al fine di consentire la tempestiva predisposizione, d'intesa con la Direzione lavori, degli eventuali provvedimenti che si rendessero necessari per cause di forza maggiore interessanti il cantiere in oggetto;
- alla fornitura ed al collocamento, nella zona dei lavori in corso, di una o più tabelle del tipo e delle dimensioni prescritte dalla Direzione lavori;
- ad ottenere la concessione dei permessi per occupazione temporanea di suolo pubblico, per passi carrabili, eventuali nulla osta per accesso in alveo, autorizzazione anche in deroga ai limiti massimi di esposizione al rumore di cui al D.P.C.M. dell' 01 marzo 1991 e successive modificazioni, nonché ogni altra autorizzazione o concessione necessaria per la realizzazione dell'opera ed a corrispondere le tasse ed i diritti relativi;
- alla conservazione del traffico nelle zone interessate dai lavori secondo le disposizioni della Direzione lavori e del Comando della Polizia Municipale, compresa l'eventuale installazione e gestione d'impianti semaforici provvisori, segnaletica orizzontale e verticale;
- alle opere provvisorie ordinate dalla Direzione lavori per garantire la continuità dei pubblici servizi, inclusi quelli d'emergenza, e del transito dei veicoli e dei pedoni.

- all'accertamento dell'esatta ubicazione di tutte le utenze pubbliche e private in sottosuolo e/o soprassuolo interessanti le opere in oggetto, intendendosi a carico dell'Appaltatore ogni onere e danno provocato ad esse;
- alla segnalazione e delimitazione diurna e notturna dei lavori e degli ingombri sulle sedi stradali nel rispetto del D.Lgs. n. 285 del 30 aprile 1992 "Nuovo codice della Strada" e dal D.P.R. 16 dicembre 1992 n. 495 "Regolamento per l'esecuzione del Nuovo Codice della Strada" e loro successive modificazioni ed integrazioni;
- alla presentazione dei progetti degli impianti, nei casi prescritti dalla normativa, ai sensi del D.M. n. 37 del 22 gennaio 2008 e successivo regolamento di attuazione approvato con D.P.R. 06 dicembre 1991 n.447, nonché dalla Legge 09 gennaio 1991 n. 10 e regolamento approvato con D.P.R. 26 agosto 1993 n. 412 e s.m. ed i. sottoscritti da tecnici abilitati;
- al rispetto, per quanto applicabile in funzione degli interventi che saranno realizzati, della normativa tecnica e delle locali norme in materia edilizia e di igiene;
- al risarcimento dei danni di ogni genere ai proprietari i cui immobili fossero in qualche modo danneggiati durante l'esecuzione dei lavori;
- agli esaurimenti di acque bianche e nere che comunque potranno verificarsi negli scavi;
- alla conservazione e consegna all'Amministrazione appaltante degli oggetti di valore intrinseco, archeologico o storico che eventualmente si rinvenissero durante l'esecuzione dei lavori;
- alla protezione del cantiere e dei ponteggi mediante idonei sistemi antintrusione;
- alla fornitura di tutto il personale idoneo, nonché degli attrezzi e strumenti necessari per rilievi, tracciamenti e misurazioni relativi alle operazioni di consegna, verifica, contabilità e collaudo dei lavori;
- alla presentazione di progetti di opere ed impianti nonché delle eventuali varianti che si rendessero necessarie, alla istruzione delle pratiche relative da presentare all'I.S.P.E.S.L., alla A.S.L. competente, al Comando Vigili del Fuoco, ed all'esecuzione di lavori di modifica e/o varianti richieste, sino al collaudo delle opere ed impianti con esito positivo;
- ad attestare, ad ultimazione di lavori, con apposita certificazione sottoscritta da tecnico abilitato, l'esecuzione degli impianti elettrici, termici e di adduzione del gas, nel rispetto ed in conformità delle Leggi 01 marzo 1968 n. 186 (norme C.E.I.), D.M. n. 37, del 22 gennaio 2008, D.P.R. 06 dicembre 1991 n. 447;
- a denunciare, ove previsto dal D.P.R. 547/55, l'impianto di terra, l'impianto di protezione contro le scariche atmosferiche, di edifici e di grandi masse metalliche, all'I.S.P.E.S.L. competente, provvedendo all'assistenza tecnica, ai collaudi relativi, fino all'ottenimento di tutte le certificazioni o verbali di cui l'opera necessita;
- alla presentazione di progetti degli impianti, ai sensi del D.M. n. 37 del 22 gennaio 2008 sottoscritto da Tecnico abilitato;
- al rilascio di "dichiarazione di conformità" sottoscritte da soggetto abilitato (installatore), e, corredate dal rispettivo progetto sottoscritto da tecnico abilitato, per gli impianti tecnici oggetto di applicazione del D.M. n. 37 del 22 gennaio 2008;
- alla dimostrazione dei pesi, a richiesta della Direzione lavori, presso le pubbliche stazioni di pesatura;
- la Direzione lavori potrà, anche in corso d'opera ed a suo insindacabile giudizio, ordinare all'Appaltatore la messa a disposizione delle attrezzature, dei materiali e della manodopera necessari per l'esecuzione delle operazioni di collaudo statico dei vari manufatti. L'Appaltatore è tenuto ad adempiere alle suddette disposizioni della Direzione lavori entro 15 (quindici) giorni naturali, successivi e continui dalla data di ricevimento del relativi Ordini di Servizio, senza che questo possa dare adito all'Appaltatore medesimo a riserve o pretese di alcun genere;
- alla fornitura di tutto il personale idoneo, nonché degli attrezzi e strumenti necessari per rilievi, tracciamenti e misurazioni relativi alle operazioni di consegna, verifica, contabilità e collaudo dei lavori;

- alla fornitura delle negative e di due copie fotografiche, nel formato 13x18 o 18x24 o 24x30, di ciascuna di esse, delle opere in corso nei vari periodi dell'appalto, nonché delle opere ultimate nel numero che di volta in volta sarà indicato dalla Direzione Lavori;
- allo sgombero, entro quindici giorni dall'ultimazione di ogni singolo intervento e dal verbale di ultimazione dei lavori, del cantiere da materiali, mezzi d'opera ed impianti di sua proprietà;
- alla pulizia dei locali interessati dai lavori e di quelli utilizzati per il transito;
- al lavaggio accurato giornaliero delle aree pubbliche in qualsiasi modo lordate durante l'esecuzione dei lavori;
- al mantenimento dell'accesso al cantiere, al libero passaggio nello stesso e nelle opere costruite od in costruzione per le persone addette a qualunque altra Impresa alla quale siano stati affidati lavori non compresi nel presente appalto, nonché per le persone che eseguono lavori per conto diretto dell'Amministrazione appaltante;
- ad assicurare, su richiesta della Direzione lavori, l'uso parziale o totale, da parte delle imprese o persone di cui al precedente comma, dei ponti di servizio, impalcature, costruzioni provvisorie e degli apparecchi di sollevamento, per tutto il tempo occorrente all'esecuzione dei lavori che l'Amministrazione appaltante intenderà eseguire direttamente ovvero a mezzo di ditte, senza che l'Appaltatore possa pretendere compenso alcuno. L'eventuale manovalanza richiesta dalla Direzione lavori, in aiuto alle imprese che eseguono lavori per conto diretto dell'Amministrazione, verrà contabilizzata in economia;
- all'uso anticipato delle opere su richiesta della Direzione lavori, senza che l'Appaltatore abbia per ciò diritto a speciali compensi. Esso potrà però richieder e che sia constatato lo stato delle opere stesse per essere garantito dagli eventuali danni che potessero derivargli. Entro quindici giorni dal certificato di ultimazione dei lavori, l'Appaltatore dovrà completamente sgomberare il cantiere dai materiali, mezzi d'opera ed impianti di sua proprietà.

ARTICOLO 24 Tracciamenti

L'Impresa è tenuta ad eseguire a sua cura e spesa tutte le necessarie operazioni di tracciamento delle opere sotto il controllo e secondo le indicazioni che le saranno date dalla Direzione lavori, restando altresì obbligata alla conservazione degli elementi relativi per tutta la durata dell'appalto.

Riscontrandosi opere male eseguite per errore nei tracciamenti, l'Appaltatore non potrà invocare a scarico della propria responsabilità le verifiche fatte dai funzionari dell'Amministrazione appaltante e sarà obbligato ad eseguire a sue spese tutti quegli interventi che la Direzione lavori ordinerà a proprio insindacabile giudizio per le necessarie correzioni, qualunque ne sia l'estensione, compresa anche la totale demolizione e ricostruzione delle opere.

ARTICOLO 25 Variazioni dello stato dei luoghi

L'Impresa non potrà variare lo stato dei luoghi con movimenti di terra od altro prima che siano stati redatti in contraddittorio il rilievo di prima pianta ed il verbale di accertamento del luogo di scarica e della sua distanza dal baricentro del cantiere.

ARTICOLO 26 Ordine da tenersi nell' andamento dei lavori

L'Appaltatore avrà la facoltà di sviluppare i lavori nel modo che crederà più conveniente per darli perfettamente compiuti nel termine prescritto dall'ordine di alla durata servizio; lo sviluppo dei lavori dovrà tuttavia essere coerente con le determinazioni assunte dal coordinatore in materia di sicurezza in merito alla pianificazione dell'esecuzione in condizioni di sicurezza dei lavori o delle fasi di

lavoro che si dovranno svolgere simultaneamente o successivamente fra loro, nonché di tali lavori o fasi.

La Direzione lavori, sentito il coordinatore della sicurezza, potrà chiedere variazioni allo sviluppo dei lavori al fine di una migliore riuscita delle opere stesse.

ARTICOLO 27

Lavori eseguiti in ore notturne a consecutivi

Quando si presenti la necessità di eseguire lavori soltanto in ore notturne oppure a turni continuati ininterrottamente per tutte le 24 ore, la Direzione lavori emanerà apposito ordine di servizio, nel quale saranno indicate le opere da eseguire con i suddetti vincoli.

ARTICOLO 28

Revisione prezzi

E' consentita la revisione dei prezzi esclusivamente al verificarsi di particolari condizioni di natura oggettiva, che determinano una variazione del costo dell'opera, della fornitura o del servizio, in aumento o in diminuzione, superiore al 5 per cento dell'importo complessivo e operano nella misura dell'80 per cento della variazione stessa, in relazione alle prestazioni da eseguire ai sensi dell' art.60 del nuovo codice.

ARTICOLO 29

Nuovi prezzi

Quando sia necessario eseguire una specie di lavorazione non prevista dal contratto o adoperare materiali di specie diversa o proveniente da luoghi diversi da quelli previsti dal medesimo, il Direttore dei lavori procederà alla definizione dei nuovi con riferimento ai prezzi elementari di mano d'opera, materiali, noli e trasporti alla data di formulazione dell'offerta.

La definizione dei nuovi prezzi dovrà avvenire in contraddittorio tra il Direttore dei lavori e l'Appaltatore e dovrà essere approvata dal Responsabile del Procedimento; qualora i nuovi prezzi comportino maggiori spese rispetto alle somme previste nel quadro economico, il Responsabile del Procedimento dovrà sottoporli all'approvazione della Stazione Appaltante.

Qualora l'Appaltatore non dovesse accettare i nuovi prezzi così determinati ed approvati, la Stazione Appaltante potrà ingiungergli l'esecuzione delle lavorazioni o la somministrazione dei materiali sulla base di detti prezzi.

I nuovi prezzi, saranno comunque ammessi nella contabilità, salva la possibilità per l'Appaltatore di formulare, a pena di decadenza, entro 15 giorni dall'avvenuta contabilizzazione, eccezioni o riserve nei modi previsti dalla normativa vigente o di chiedere la risoluzione giudiziaria della controversia.

Tutti i nuovi prezzi saranno soggetti a ribasso d'asta che non potrà essere applicato, ai sensi dei vigenti contratti collettivi nazionali dei lavoratori, al costo della mano d'opera.

ARTICOLO 30

Subappalto

Il contratto non può essere ceduto a pena di nullità. È altresì nullo l'accordo con cui a terzi sia affidata l'integrale esecuzione delle prestazioni o lavorazioni appaltate, nonché la prevalente esecuzione delle lavorazioni relative alla categoria prevalente e dei contratti ad alta intensità di manodopera. È ammesso il subappalto secondo le disposizioni del presente articolo.

Il subappalto è il contratto con il quale l'appaltatore affida a terzi l'esecuzione di parte delle prestazioni o lavorazioni oggetto del contratto di appalto.. Costituisce, comunque, subappalto di lavori

qualsiasi contratto stipulato dall'appaltatore con terzi avente ad oggetto attività ovunque espletate che richiedono l'impiego di manodopera, quali le forniture con posa in opera e i noli a caldo, se singolarmente di importo superiore al 2 per cento dell'importo delle prestazioni affidate o di importo superiore a 100.000 euro e qualora l'incidenza del costo della manodopera e del personale sia superiore al 50 per cento dell'importo del contratto da affidare. L'affidatario comunica alla stazione appaltante, prima dell'inizio della prestazione, per tutti i sub-contratti che non sono subappalti, stipulati per l'esecuzione dell'appalto, il nome del sub-contraente, l'importo del subcontratto, l'oggetto del lavoro, servizio o fornitura affidati

I soggetti affidatari dei contratti di cui al codice possono affidare in subappalto le opere o i lavori, i servizi o le forniture compresi nel contratto, previa autorizzazione della Stazione appaltante, alle seguenti condizioni:

- a) il subappaltatore sia qualificato per le lavorazioni o le prestazioni da eseguire;
- b) non sussistano a suo carico le cause di esclusione
- c) all'atto dell'offerta siano stati indicati i lavori o le parti di opere ovvero i servizi e le forniture o parti di servizi e forniture che si intende subappaltare.

L'affidatario trasmette il contratto di subappalto alla stazione appaltante almeno venti giorni prima della data di effettivo inizio dell'esecuzione delle relative prestazioni. Contestualmente trasmette la dichiarazione del subappaltatore attestante l'assenza delle cause di esclusione e il possesso dei requisiti stabiliti da nuovo codice. La stazione appaltante verifica la dichiarazione tramite la Banca dati nazionale. Il contratto di subappalto, corredato della documentazione tecnica, amministrativa e grafica direttamente derivata dagli atti del contratto affidato, indica puntualmente l'ambito operativo del subappalto sia in termini prestazionali che economici.

Il contraente principale e il subappaltatore sono responsabili in solido nei confronti della stazione appaltante per le prestazioni oggetto del contratto di subappalto. L'aggiudicatario è responsabile in solido con il subappaltatore per gli obblighi retributivi e contributivi, ai sensi della normativa vigente

L'affidatario è tenuto ad osservare il trattamento economico e normativo stabilito dai contratti collettivi nazionale e territoriale in vigore per il settore e per la zona nella quale si eseguono le prestazioni. È, altresì, responsabile in solido dell'osservanza delle norme anzidette da parte dei subappaltatori nei confronti dei loro dipendenti per le prestazioni rese nell'ambito del subappalto. L'affidatario e, per suo tramite, i subappaltatori, trasmettono alla stazione appaltante prima dell'inizio dei lavori la documentazione di avvenuta denuncia agli enti previdenziali, inclusa la Cassa edile, assicurativi e antinfortunistici, nonché copia del piano di sicurezza. Per il pagamento delle prestazioni rese nell'ambito dell'appalto o del subappalto, la stazione appaltante acquisisce d'ufficio il documento unico di regolarità contributiva in corso di validità relativo all'affidatario e a tutti i subappaltatori.

Il subappaltatore, per le prestazioni affidate in subappalto, deve garantire gli stessi standard qualitativi e prestazionali previsti nel contratto di appalto e riconoscere ai lavoratori un trattamento economico e normativo non inferiore a quello che avrebbe garantito il contraente principale. Il subappaltatore è tenuto ad applicare i medesimi contratti collettivi nazionali di lavoro del contraente principale, qualora le attività oggetto di subappalto coincidano con quelle caratterizzanti l'oggetto dell'appalto oppure riguardino le lavorazioni relative alle categorie prevalenti e siano incluse nell'oggetto sociale del contraente principale. L'affidatario corrisponde i costi della sicurezza e della manodopera, relativi alle prestazioni affidate in subappalto, alle imprese subappaltatrici senza alcun ribasso; la stazione appaltante, sentito il direttore dei lavori, il coordinatore della sicurezza in fase di esecuzione oppure il direttore dell'esecuzione, provvede alla verifica dell'effettiva applicazione della presente disposizione. L'affidatario è solidalmente responsabile con il subappaltatore degli adempimenti, da parte di quest'ultimo, degli obblighi di sicurezza previsti dalla normativa vigente.

Per i lavori, nei cartelli esposti all'esterno del cantiere devono essere indicati anche i nominativi di tutte le imprese subappaltatrici

I piani di sicurezza di cui al decreto legislativo del 9 aprile 2008, n. 81 sono messi a disposizione delle autorità competenti preposte alle verifiche ispettive di controllo dei cantieri. L'affidatario è tenuto a curare il coordinamento di tutti i subappaltatori operanti nel cantiere per rendere gli specifici piani redatti dai singoli subappaltatori compatibili tra loro e coerenti con il piano presentato dall'affidatario. Nell'ipotesi di raggruppamento temporaneo o di consorzio, l'obbligo incombe al mandatario. Il direttore tecnico di cantiere è responsabile del rispetto del piano da parte di tutte le imprese impegnate nell'esecuzione dei lavori.

L'affidatario che si avvale del subappalto o del cottimo deve allegare alla copia autentica del contratto la dichiarazione circa la sussistenza o meno di eventuali forme di controllo o di collegamento a norma dell'articolo 2359 del codice civile con il titolare del subappalto o del cottimo. Analoga dichiarazione deve essere effettuata da ciascuno dei soggetti partecipanti nel caso di raggruppamento temporaneo, società o consorzio. l'autorizzazione è rilasciata entro 30 giorni dal ricevimento della richiesta; tale termine può essere prorogato una sola volta, ove ricorrano giustificati motivi. Trascorso tale termine senza che si sia provveduto, l'autorizzazione si intende concessa. Per i subappalti o cottimi di importo inferiore al 2 per cento dell'importo dei lavori affidati o di importo inferiore a 100.000 Euro, i termini per il rilascio dell'autorizzazione da parte della Stazione appaltante sono ridotti della metà ai sensi dell' art. 119 comma 16 del nuovo codice.

I lavori affidati in subappalto non possono essere oggetto di ulteriore subappalto pertanto il subAppaltatore non può subappaltare a sua volta i lavori.

Le disposizioni di cui al presente articolo si applicano anche alle associazioni temporanee di imprese e alle società anche consortili, quando le imprese riunite o consorziate non intendono eseguire direttamente i lavori scorporabili.

ARTICOLO 31 **Responsabilità in materia di subappalto**

L'Appaltatore resta in ogni caso responsabile nei confronti della Stazione appaltante per l'esecuzione delle opere oggetto di subappalto, sollevando la Stazione appaltante medesima da ogni pretesa dei subappaltatori o da richieste di risarcimento danni avanzate da terzi in conseguenza all'esecuzione di lavori subappaltati.

Il Direttore dei lavori e il Responsabile del Procedimento, nonché il coordinatore per l'esecuzione in materia di sicurezza di cui all'art. 92 del D.Lgs. n. 81/2008, provvedono a verificare, ognuno per la propria competenza, il rispetto di tutte le condizioni di ammissibilità e del subappalto.

Il subappalto non autorizzato comporta le sanzioni penali previste dal D.L. 29 aprile 1995, n. 139, convertito dalla Legge 28 giugno 1995, n. 246 (ammenda fino a un terzo dell'importo dell'appalto, arresto da sei mesi ad un anno).

ARTICOLO 32 **Risoluzione del contratto**

Fatto salvo quanto previsto dall'articolo 121 del nuovo codice degli appalti , le stazioni appaltanti possono risolvere un contratto di appalto senza limiti di tempo, se si verificano una o più delle seguenti condizioni:

- a) modifica sostanziale del contratto, ai sensi dell'articolo 120 del codice;
- c) l'aggiudicatario si è trovato, al momento dell'aggiudicazione dell'appalto, in una delle situazioni di cui all'articolo 94, comma 1, e avrebbe dovuto pertanto essere di esclusione dalla procedura di gara;
- d) l'appalto non avrebbe dovuto essere aggiudicato in considerazione di una grave violazione degli obblighi derivanti dai trattati, come riconosciuto dalla Corte di giustizia dell'Unione europea in un procedimento ai sensi dell'articolo 258 del Trattato sul funzionamento dell'Unione europea.

Le stazioni appaltanti risolvono un contratto di appalto qualora nei confronti dell'appaltatore:

- a) sia intervenuta la decadenza dell'attestazione di qualificazione per aver prodotto falsa documentazione o dichiarazioni mendaci;
- b) sia intervenuto un provvedimento definitivo che dispone l'applicazione di una o più misure di prevenzione di cui al codice delle leggi antimafia e delle relative misure di prevenzione, ovvero sia intervenuta sentenza di condanna passata in giudicato ai sensi dell' art. 122 del codice

Il contratto di appalto può inoltre essere risolto per grave inadempimento delle obbligazioni contrattuali da parte dell'appaltatore, tale da compromettere la buona riuscita delle prestazioni. Il direttore dei lavori o il direttore dell'esecuzione, se nominato, quando accerta un grave inadempimento ai sensi del primo periodo avvia in contraddittorio con l'appaltatore il procedimento disciplinato dall'articolo 10 dell'allegato II.14 al codice . All'esito del procedimento, la stazione appaltante, su proposta del RUP, dichiara risolto il contratto con atto scritto comunicato all'appaltatore.

Qualora, al di fuori di quanto previsto dal comma 3, l'esecuzione delle prestazioni sia ritardata per negligenza dell'appaltatore rispetto alle previsioni del contratto, il direttore dei lavori o il direttore dell'esecuzione, se nominato, gli assegna un termine che, salvo i casi d'urgenza, non può essere inferiore a dieci giorni, entro i quali deve eseguire le prestazioni. Scaduto il termine, e redatto il processo verbale in contraddittorio, qualora l'inadempimento permanga, la stazione appaltante risolve il contratto, con atto scritto comunicato all'appaltatore, fermo restando il pagamento delle penali.

In tutti i casi di risoluzione del contratto l'appaltatore ha diritto soltanto al pagamento delle prestazioni relative ai lavori, servizi o forniture regolarmente eseguiti.

Nei casi di risoluzione del contratto di cui ai commi 1, lettere c) e d), 2, 3 e 4, le somme di cui al comma 5 sono decurtate degli oneri aggiuntivi derivanti dallo scioglimento del contratto, e in sede di liquidazione finale dei lavori, servizi o forniture riferita all'appalto risolto, l'onere da porre a carico dell'appaltatore è determinato anche in relazione alla maggiore spesa sostenuta per il nuovo affidamento, se la stazione appaltante non si sia avvalsa della facoltà prevista dall'articolo 124, comma 2, primo periodo.

L'allegato II.14 disciplina le attività demandate al direttore dei lavori e all'organo di collaudo o di verifica di conformità in conseguenza della risoluzione del contratto.

Nei casi di risoluzione del contratto, l'appaltatore provvede al ripiegamento dei cantieri già allestiti e allo sgombero delle aree di lavoro e relative pertinenze nel termine assegnato dalla stazione appaltante; in caso di mancato rispetto del termine, la stazione appaltante provvede d'ufficio addebitando all'appaltatore i relativi oneri e spese. In alternativa all'esecuzione di eventuali provvedimenti giurisdizionali cautelari, possessori o d'urgenza comunque denominati che inibiscano o ritardino il ripiegamento dei cantieri o lo sgombero delle aree di lavoro e relative pertinenze, la stazione appaltante può depositare cauzione in conto vincolato a favore dell'appaltatore o prestare fideiussione bancaria o polizza assicurativa con le modalità di cui all'articolo 106, pari all'1 per cento del valore del contratto. Resta fermo il diritto dell'appaltatore di agire per il risarcimento dei danni.

ARTICOLO 32

Recesso del contratto

Fermo restando quanto previsto dagli articoli 88, comma 4-ter e 92, comma 4, del codice delle leggi antimafia e delle misure di prevenzione, di cui al decreto legislativo 6 settembre 2011, n. 159, la stazione appaltante può recedere dal contratto in qualunque momento purché tenga indenne l'appaltatore mediante il pagamento dei lavori eseguiti o delle prestazioni relative ai servizi e alle forniture eseguiti nonché del valore dei materiali utili esistenti in cantiere nel caso di lavori o in magazzino nel caso di servizi o forniture, oltre al decimo dell'importo delle opere, dei servizi o delle forniture non eseguite, calcolato secondo quanto previsto dell'allegato II.14.

L'esercizio del diritto di recesso è manifestato dalla stazione appaltante mediante una formale comunicazione all'appaltatore da darsi per iscritto con un preavviso non inferiore a venti giorni, decorsi i quali la stazione appaltante prende in consegna i lavori, servizi o forniture ed effettua il collaudo definitivo o verifica la regolarità dei servizi e delle forniture.

L'allegato II.14 disciplina il rimborso dei materiali, la facoltà di ritenzione della stazione appaltante e gli obblighi di rimozione e sgombero dell'appaltatore.

ARTICOLO 33

Opere provvisoriai.

L'Impresa è tenuta ad eseguire tutte le opere provvisoriai che si rendessero necessarie nel corso dei lavori e quelle richieste per la corretta funzionalità dell'immobile ed a tutela della pubblica incolumità.

L'ubicazione dei depositi dei materiali ed attrezzature dovrà essere preventivamente approvata dalla Direzione lavori e dal Coordinatore della sicurezza per l'esecuzione dei lavori.

ARTICOLO 34

Rinvio al Capitolato Generale

Per tutto quanto non previsto dal presente Disciplinare, si fa rinvio alle norme del D.Lgs. 36/2023 e sue modifiche e al vigente Capitolato Generale degli appalti e forniture del Comune di Genova, del regolamento sull'attività contrattuale e quanto previsto dal Capitolato di Sicurezza del Comune di Genova, nonché in quanto applicabili le norme del Codice Civile.

PARTE SECONDA SPECIFICAZIONE DELLE PRESCRIZIONI TECNICHE

CAPO I MODALITÀ DI ESECUZIONE DELLE OPERE REQUISITI DI ACCETTAZIONE MATERIALI E COMPONENTI

ARTICOLO 35 Materiali in genere

1. I materiali in genere occorrenti per la realizzazione delle opere proverranno da quelle località che l'Appaltatore riterrà di sua convenienza purché, a norma del D.P.R. 21 aprile 1993 n. 246, rispondano ai requisiti essenziali di resistenza meccanica e stabilità, sicurezza in caso di incendio, salvaguardia di igiene, salute ed ambiente, sicurezza di utilizzazione e isolamento acustico e termico.
L'impresa, ha inoltre l'obbligo di impiegare nei lavori almeno il 30% di materiali riciclati a condizione che siano verificate la disponibilità dei materiali stessi e la congruità del prezzo, in attuazione del D.M. 20 agosto 2003 n. 203.
2. Per tutti i materiali e manufatti l'Impresa è tenuta a consegnare al Direttore dei lavori, senza specifica richiesta da parte di questi, le Dichiarazioni di conformità ai requisiti di legge, mediante documenti originali o in copia conforme, complete di allegati descrittivi il tipo di materiale e della effettiva consegna in cantiere.
3. Le dichiarazioni riguardanti i materiali saranno firmate dal produttore, quelle riguardanti la corretta installazione saranno firmate dall'installatore. In caso di prodotti, o installazioni, difettosi o non conformi, valgono le disposizioni di cui al D.P.R. 24 maggio 1988 n. 224. In ogni momento la Direzione lavori potrà richiedere ed effettuare, prove di laboratorio su campioni, prelevati in contraddittorio, per l'accertamento dei requisiti.

ARTICOLO 36 Scavi, rinterri e rilevati

1. Tutti gli scavi e rilevati occorrenti, provvisori o definitivi, incluse la formazione di cunette, accessi, rampe e passaggi saranno in accordo con i disegni di progetto e le eventuali prescrizioni del Direttore dei lavori.
Nell'esecuzione degli scavi si dovrà procedere alla rimozione di qualunque cosa possa creare impedimento o pericolo per le opere da eseguire, le sezioni degli scavi dovranno essere tali da impedire frane o smottamenti e si dovranno approntare le opere necessarie per evitare allagamenti e danneggiamenti dei lavori eseguiti.
Il materiale di risulta proveniente dagli scavi sarà avviato a discarica; qualora si rendesse necessario il successivo utilizzo, di tutto o parte dello stesso, si provvederà ad un idoneo deposito nell'area del cantiere.
Durante l'esecuzione degli scavi sarà vietato, salvo altre prescrizioni, l'uso di esplosivi e, nel caso che la natura dei lavori o le specifiche prescrizioni ne prevedessero l'uso, il Direttore dei lavori autorizzerà, con comunicazione scritta, tali interventi che saranno eseguiti dall'Appaltatore sotto la sua piena responsabilità per eventuali danni a persone o cose e nella completa osservanza della normativa vigente a riguardo.

Qualora fossero richieste delle prove per la determinazione della natura delle terre e delle loro caratteristiche, l'Appaltatore dovrà provvedere, all'esecuzione di tali prove sul luogo o presso i laboratori ufficiali indicati dal Direttore dei lavori.

2. **Diserbi e taglio piante.** - Il trattamento di pulizia dei terreni vegetali con presenza di piante infestanti dovrà essere eseguito con un taglio raso terra della vegetazione di qualsiasi essenza e più precisamente erbacea, arbustiva e legnosa da eseguire nelle parti pianeggianti, entro l'alveo, sugli argini, sulle scarpate, nelle golene e nel fondo dei fossi includendo anche la diciocatura, l'estrazione dall'alveo di tutti i prodotti derivati dal taglio (sterpaglie, rovi, ecc.) e trasporto a discarica oppure, se consentito, eliminazione per combustione fino alla completa pulizia delle aree interessate.
3. **Protezione scavi.** - Gli scavi dovranno essere adeguatamente protetti con barriere provvisorie a contorno e difesa di scavi, sia per fondazioni che per opere d'arte, per muri di difesa o di sponda da realizzare mediante infissione nel terreno di pali, parete di protezione, traverse di rinforzo, tutti i materiali occorrenti, le legature, le chiodature e gli eventuali tiranti.
4. **Rilevati.** - Si considerano rilevati tutte quelle opere in terra realizzate per formare il corpo stradale, le opere di presidio, le aree per piazzali ed i piani di imposta per le pavimentazioni di qualsiasi tipo. Secondo la natura delle opere da eseguire l'Impresa dovrà sottoporre, quando richiesta, al Direttore dei lavori prima il programma e poi i risultati delle indagini geotecniche, delle prove penetrometriche statiche e/o dinamiche, prove di carico e tutto quanto necessario a determinare le caratteristiche stratigrafiche, idrogeologiche e fisico-meccaniche dei terreni di sedime. Sui campioni indisturbati, semidistrutti o rimaneggiati prelevati nel corso delle indagini si dovranno eseguire un adeguato numero di prove di laboratorio.
Tutte le operazioni per l'esecuzione di rilevati o rinterri saranno effettuate con l'impiego di materiale proveniente dai depositi provvisori di cantiere o da altri luoghi scelti dall'Appaltatore ed approvati dal Direttore dei lavori, restando tassativamente vietato l'uso di materiale argilloso.
Prima di impiegare i materiali provenienti dagli scavi dello stesso cantiere o dalle cave di prestito, l'Appaltatore dovrà eseguire un'accurata serie di indagini per fornire al Direttore dei lavori una completa documentazione in merito alle caratteristiche fisico-meccaniche dei materiali.
La preparazione dell'area dove verrà eseguito il rilevato deve prevedere il taglio di eventuali piante, l'estirpazione delle radici, arbusti, ecc. ed il loro avvio a discarica oltre alla completa asportazione del terreno vegetale sottostante.
5. **Rinterri.** - I rinterri o riempimenti di scavi dovranno essere eseguiti con materiali privi di sostanze organiche provenienti da depositi di cantiere o da altri luoghi comunque soggetti a controllo da parte del Direttore dei lavori e dovranno comprendere:
 - spianamenti e sistemazione del terreno di riempimento con mezzi meccanici oppure a mano;
 - compattazione a strati non superiori ai 30 cm di spessore;
 - bagnatura ed eventuali ricarichi di materiale da effettuare con le modalità già indicate.
6. Le terre sono classificate dalla tabella CNR-UNI 10006. Per la formazione di rilevati o riempimenti si useranno i gruppi A1, A2-4, A2-5, A3 e le prove di laboratorio da eseguirsi saranno: l'analisi granulometrica ed il contenuto di umidità ogni 20.000 mc, la determinazione del limite liquido e dell'indice plastico sulla frazione passante al setaccio 0,4 UNI 2332 ogni 40.000 mc, prova di costipamento Proctor AASHO T 180-5.
7. La terra per opere a verde sarà di tipo agrario, vegetale, proveniente da scotico o scavi a profondità non oltre 1 metro a reazione neutra, priva di ciottoli, radici ed erbe infestanti.

ARTICOLO 37
Massicciate e conglomerati bituminosi per pavimentazioni stradali

1. Massicciate. - La massicciata stradale potrà essere predisposta come sottofondo di preparazione agli strati di conglomerato bituminoso oppure come pavimentazione stradale autonoma senza ulteriore finitura e sarà costituita da pietrisco calcareo con pezzature 40-70 mm comprese tutte le operazioni di fornitura del pietrisco, la stesa, la cilindratura con rulli da 14 a 18 t inclusi gli eventuali ricarichi richiesti durante la cilindratura, l'innaffiamento ed il successivo spandimento ed ulteriore cilindratura anche del pietrisco di saturazione per uno spessore complessivo di 10-15 cm misurati dopo la rullatura.
2. Strato di base. - Lo strato di base è composto da un misto granulare di frantumato, ghiaia, sabbia ed eventuali additivi (aggiunti nei modi e quantità indicate dalle vigenti norme CNR a riguardo) dello spessore complessivo di cm 15, impastato con bitume a caldo, previo preriscaldamento degli aggregati, messo in opera con macchina vibrofinitrice e costipato con rulli gommati o metallici.
3. Strato di collegamento e di usura. - La pavimentazione è costituita da due strati di conglomerato bituminoso steso a caldo: il primo è lo strato inferiore di collegamento (binder) normalmente dello spessore di cm 5 ed il secondo è lo strato finale di usura generalmente dello spessore di cm 5. La miscela utilizzata per la realizzazione del conglomerato di tutti e due gli strati sarà costituita da graniglie, sabbie, pietrisco ed additivi mescolati con bitume a caldo, posti in opera con macchine vibrofinitrici e compattati con rulli gommati e lisci.
4. Le sabbie, pietrischi e additivi per costruzioni stradali avranno i requisiti previsti dalle relative Norme del CNR; l'identificazione delle rocce più comuni per aggreganti stradali è regolata dalle 'Norme tecniche strade' 104/1984 del CNR.

ARTICOLO 38
Demolizioni e rimozioni

1. Le demolizioni di muratura, calcestruzzi, ecc. siano esse parziali o complete, devono essere eseguite con ordine e con le necessarie precauzioni in modo da non danneggiare le residue murature, da prevenire qualsiasi infortunio agli addetti al lavoro e da evitare incomodi o disturbo. Rimane pertanto vietato gettare dall'alto materiali in genere, che invece devono essere trasportati o guidati in basso, e sollevare polvere, a tal scopo, tanto le murature quanto i materiali di risulta dovranno essere opportunamente bagnati.
Le demolizioni dovranno limitarsi alle parti ed alle dimensioni prescritte. Quando, anche per mancanza di puntellamenti o di altre precauzioni, venissero demolite altre parti od oltrepassati i limiti fissati, saranno pure a cura e spese dell'Appaltatore senza alcun compenso, ricostruite e rimesse in ripristino le parti indebitamente demolite. Tutti i materiali riutilizzabili, a giudizio insindacabile della Direzione dei lavori, devono essere opportunamente scalcinati, puliti, trasportati ed ordinati nei luoghi di deposito che verranno indicati dalla Direzione stessa, usando le cautele per non danneggiarli sia nello scalcinamento, sia nel trasporto, sia nel loro assestamento per evitare la dispersione.
Detti materiali restano tutti di proprietà della Stazione Appaltante, la quale potrà ordinare all'Appaltatore di impiegarli in tutto od in parte nei lavori appaltati.
I materiali di scarto provenienti dalle demolizioni e rinnovazioni devono sempre dall'Appaltatore essere trasportati fuori dal cantiere nei punti indicati od in rifiuto alle pubbliche discariche.
Ogni cura e prescrizione verrà adottata altresì per consentire il recupero di materiale riutilizzabile di interesse artistico o storico.
Le demolizioni dovranno, di norma, progredire tutte allo stesso livello procedendo dall'alto verso il basso e ad ogni sospensione di lavoro dovranno essere rimosse tutte le parti pericolanti. In caso contrario si dovranno proteggere le zone interessate da eventuali cadute di materiali con opportuni sbarramenti.

Nello sviluppo delle demolizioni non dovranno essere lasciate distanze eccessive tra i collegamenti orizzontali delle strutture verticali. In particolare nel caso di sbalzi, cornicioni o elementi in aggetto interessati alle demolizioni se ne dovrà sempre assicurare la stabilità con i necessari puntellamenti.

2. Demolizioni parziali. - Prima di iniziare i lavori in oggetto l'Appaltatore dovrà accertare la natura, lo stato ed il sistema costruttivo delle opere da demolire. Salvo diversa prescrizione, l'Appaltatore disporrà la tecnica più idonea, i mezzi d'opera, i macchinari e l'impiego del personale.

Dovranno quindi essere interrotte le erogazioni interessate, la zona dei lavori sarà opportunamente delimitata, i passaggi ben individuati ed idoneamente protetti come tutte le zone soggette a caduta materiali.

Tutte le strutture pericolanti dovranno essere puntellate e tutti i vani balconi o aperture saranno sbarrati dopo la demolizione di parapetti ed infissi.

Le demolizioni procederanno in modo omogeneo evitando la creazione di zone di instabilità strutturale.

È tassativamente vietato l'impiego di mano d'opera sulle parti da demolire; nel caso in esame si dovrà procedere servendosi di appositi ponteggi indipendenti dalle zone di demolizione; tali ponteggi dovranno essere dotati, ove necessario, di ponti intermedi di servizio i cui punti di passaggio siano protetti con stuoie, barriere o ripari atti a proteggere l'incolumità degli operai e delle persone di passaggio nelle zone di transito pubblico provvedendo, inoltre, anche all'installazione di segnalazioni diurne e notturne.

Si dovranno anche predisporre, nel caso di edifici adiacenti esposti a rischi connessi con le lavorazioni da eseguire, opportune puntellature o rinforzi necessari a garantire la più completa sicurezza di persone o cose in sosta o di passaggio nelle immediate vicinanze.

Particolari cautele saranno adottate in presenza di vapori tossici derivanti da tagli ossidrici od elettrici.

In fase di demolizione dovrà assolutamente evitarsi l'accumulo di materiali di risulta, sia sulle strutture da demolire che sulle opere provvisorie o dovunque si possano verificare sovraccarichi pericolosi.

I materiali di risulta dovranno perciò essere immediatamente allontanati o trasportati in basso con idonee apparecchiature ed evitando il sollevamento di polvere o detriti; sarà, comunque, assolutamente vietato il getto dall'alto dei materiali.

3. Demolizioni di coperture. - Le prime operazioni da compiere per la demolizione di coperture dovranno essere quelle relative alla rimozione del manto di copertura (tegole o elementi prefabbricati), delle scossaline, canali di gronda, canne fumarie e comignoli; solo a questo punto si potrà procedere con lo smontaggio delle strutture di sostegno della copertura stessa avendo cura di iniziare dagli elementi della piccola orditura proseguendo con la media e poi la grande.

I ponteggi necessari saranno attrezzati preferibilmente all'interno del fabbricato, in caso contrario tutto il personale impiegato dovrà disporre di adeguate zone di appoggio su ponteggi ancorati esclusivamente a terra o sulla struttura principale. I piani di lavoro o ponteggi dovranno essere realizzati ad una distanza reciproca non superiore, rispetto al piano sottostante, di m 2; qualora il vuoto tra i due livelli di calpestio dovesse essere superiore, l'Appaltatore è tassativamente obbligato a predisporre dei piani intermedi.

4. Demolizione di solai piani. - Il solaio dovrà essere prima alleggerito con la demolizione delle pavimentazioni di copertura o di calpestio interno, poi saranno rimossi i tavelloni e le voltine ed infine i travetti dell'orditura di sostegno. L'operazione di smontaggio dei travetti dovrà essere effettuata con una serie di cautele che sono:

- a) non creare leve verso le pareti portanti perimetrali per rimuovere i travetti che dovranno essere, nel caso, tagliati;

- b) realizzare un puntellamento diffuso con funzioni di supporto alla struttura da demolire; le strutture provvisorie di puntellamento dovranno essere indipendenti da quelle di sostegno per i ponteggi realizzati per creare zone di lavoro e protezione della mano d'opera.

Prima della demolizione di solette eseguite in cemento armato pieno dovranno essere effettuati dei

sondaggi per accertare la posizione dei ferri di armatura per procedere, conseguentemente, alla demolizione per settori.

5. Demolizione solai a volta. - Anche in questo caso si dovranno effettuare una serie di puntellamenti delle strutture murarie adiacenti necessari a controbilanciare le spinte generate dalla rimozione delle volte; successivamente si procederà alla demolizione delle volte vere e proprie iniziando dalla chiave della volta stessa e proseguendo con un andamento a spirale.

6. Demolizione di pavimentazioni in conglomerato bituminoso. - La demolizione della pavimentazione in conglomerato bituminoso dovrà essere realizzata con attrezzature dotate di frese a tamburo funzionanti a freddo e munite di nastro caricatore per la raccolta del materiale di risulta. È possibile, su autorizzazione del Direttore dei lavori, utilizzare fresatrici a sistema misto (preriscaldamento leggero).

Lo spessore di demolizione sarà quello indicato dal Direttore dei lavori e dovrà essere mantenuto costante in tutti i suoi punti; le misurazioni di tale spessore saranno ottenute dalla media delle altezze verificate sulle pareti laterali e quelle delle zone centrali del cavo. Tutto il materiale prelevato con le fresatrici dovrà risultare idoneo per il confezionamento di nuovo conglomerato. Dopo il passaggio delle fresatrici la superficie trattata dovrà essere regolare e di livello costante nei vari punti e totalmente priva di residui di fresatura.

La pulizia delle superfici fresate dovrà essere effettuata con macchine dotate di spazzole rotanti e dispositivi di aspirazione; alla fine di tale operazione il piano dovrà risultare perfettamente liscio e pulito. Tutte le pareti dei giunti longitudinali dovranno essere perfettamente verticali, rettilinee e prive di frastagliature di sorta.

Il Direttore dei lavori dovrà verificare, prima della posa in opera dei nuovi strati di conglomerato a riempimento del cavo così ottenuto, l'effettiva pulizia del cavo stesso e l'uniformità del rivestimento della mano di attacco in legante bituminoso.

7. Demolizione di massicciate. - La demolizione totale o parziale di massicciate o di pavimentazioni stradali di qualsiasi dimensione dovrà essere eseguita preferibilmente con mezzi meccanici.

Resta inteso in ogni caso che, per ciascuna categoria di lavori di demolizione o rimozione, l'Impresa dovrà osservare e far osservare tutte le cautele e norme in vigore all'atto dell'esecuzione in materia di prevenzione infortuni e di sicurezza sul lavoro.

ARTICOLO 39

Leganti cementizi ed additivi

1. Le calce aeree ed idrauliche dovranno rispondere ai requisiti di accettazione di cui al R.D. 16 novembre 1939 n. 2231; le calce idrauliche dovranno altresì rispondere alle prescrizioni contenute nella Legge 26 maggio 1965 n. 595, nonché ai requisiti di accettazione contenuti nel D.M. 31 agosto 1972. Le pozzolane avranno i requisiti di cui al R.D. 16 novembre 1939 n. 2230.

2. I cementi dovranno rispondere ai requisiti di accettazione contenuti nella Legge 26 maggio 1965 n. 595 e nel D.M. 03 giugno 1968 e successive modifiche. Tutte le forniture di cemento dovranno avere adeguate certificazioni attestanti qualità, provenienza e dovranno essere in perfetto stato di conservazione; si dovranno eseguire prove e controlli periodici.

3. Il gesso dovrà essere di recente cottura, perfettamente asciutto, di fine macinazione in modo da non lasciare residui sullo staccio di 56 maglie/cm² scevro da materie eterogenee e senza parti alterate per estinzione spontanea.

4. I leganti colloidali a base di calce idrata e silice micronizzata o di cemento micronizzato per iniezioni di consolidamento di murature di piccolo spessore, dovranno essere a lento indurimento e formulato con calce naturali selezionate, silici di elevata purezza ed additivi specifici. Inoltre dovranno essere estremamente fluidi e coesivi allo scopo di essere iniettabili anche in vuoti di sezione ridotta.

5. Tutti i leganti dovranno essere conservati in locali coperti e ben riparati dall'umidità.
6. Gli additivi per calcestruzzi e malte avranno le caratteristiche previste dal D.M. 26 marzo 1980 e classificati secondo le specifiche norme UNI 7102 per 'fluidificanti', UNI 8145 per 'superfluidificanti' e UNI 8146 per 'agenti espansivi'”

ARTICOLO 40

Malte

1. I dosaggi dei diversi componenti delle malte dovranno essere stabiliti in funzione delle caratteristiche fisiche e meccaniche richieste dal progetto ovvero essere imposte dalla Direzione dei lavori per quanto ritenuto utile alla esecuzione secondo le regole dell'arte.
In tal caso l'Appaltatore sarà obbligato ad uniformarsi alle prescrizioni impartite senza alcuna pretesa di maggiori compensi.
Per quanto concerne i vari tipi di malte, oltre al contenuto del presente articolo, si farà riferimento alle voci specifiche del Prezziario Regionale Opere Edili dell'Unione Regionale Camere di Commercio della Liguria.
L'impiego di malte premiscelate e premiscelate pronte è consentito, purchè ogni fornitura sia accompagnata da una dichiarazione del fornitore attestante il gruppo della malta, il tipo e la quantità di leganti e degli eventuali additivi.
2. Le sabbie per le malte avranno i requisiti di cui al D.M. 20 novembre 1987, priva di sostanze organiche, terrose o argillose; per la formazione degli intonaci i grani avranno dimensione massima di mm 1 (uno).
3. Negli interventi di recupero e di restauro di murature esistenti, prima della preparazione delle malte necessarie all'esecuzione dei lavori richiesti, si dovranno analizzare quelle esistenti per cercare di ottenere degli impasti il più possibile simili a quelli delle malte utilizzate originariamente.
Il trattamento delle malte dovrà essere eseguito con macchine impastatrici e, comunque, in luoghi e modi tali da garantire la rispondenza del materiale ai requisiti fissati.
Gli impasti dovranno essere preparati nelle quantità necessarie per l'impiego immediato e le parti eccedenti, non prontamente utilizzate, avviate a scarica.
I tipi di malta utilizzabili sono indicati nel seguente elenco:
 - a) malta di calce spenta e pozzolana, formata da un volume di calce e tre volumi di pozzolana vagliata;
 - b) malta di calce spenta in pasta e sabbia, formata da un volume di calce e tre volumi di sabbia;
 - c) malta di calce idrata e pozzolana, formata da 2,5/3 quintali di calce per mc di pozzolana vagliata;
 - d) malta di calce idrata e sabbia, formata da 300 kg di calce per mc di sabbia vagliata e lavata;
 - e) malta bastarda formata da mc 0,90 di calce in pasta e di sabbia del n. B2 e 100 kg di gesso da presa;
 - f) malta per stucchi formata da mc 0,45 di calce spenta e mc 0,90 di polvere di marmo.
4. Malte additivate. - La preparazione delle malte potrà essere effettuata anche con l'impiego di additivi che contribuiscano a migliorare le caratteristiche degli impasti in relazione alle esigenze legate ai vari tipi di applicazioni.
Tutti gli additivi da usare per la preparazione delle malte dovranno essere conformi alla normativa specifica ed alle prescrizioni eventualmente fissate.
Dovranno, inoltre, essere impiegati nelle quantità (inferiori al 2% del peso del legante), secondo le indicazioni delle case produttrici; potranno essere eseguite delle prove preliminari per la verifica dei vari tipi di materiali e delle relative caratteristiche.
A seconda delle necessità possono essere utilizzati i seguenti tipi di additivi: ritardanti, acceleranti, fluidificanti, coloranti, plastificanti, espansivi, aeranti e riduttori d'acqua.
5. Malte espansive. - Sono malte speciali che dovranno essere impiegate esclusivamente sotto stretto controllo del dosaggio e del tipo di applicazione in rapporto ai dati forniti dalla casa costruttrice.

L'aumento di volume che tali prodotti sono in grado di generare ha come effetto finale quello di ridurre i fenomeni di disgregazione.

L'agente espansivo dovrà essere miscelato a secco con legante ed inerti se di tipo in polvere, o preventivamente in acqua se di tipo liquido. Particolare attenzione andrà posta all'interazione con altri additivi, nel qual caso sarà preferibile ricorrere ai prodotti di un'unica ditta.

6. Malte preconfezionate. - Dovranno essere utilizzate in caso di interventi su strutture molto degradate, quando la dosatura manuale non garantisca sufficiente controllo sull'espansione. Ogni fornitura dovrà essere accompagnata da una dichiarazione del fornitore che indichi il gruppo della malta, il tipo e la quantità dei leganti e degli eventuali additivi.

7. Malte cementizie. - Le malte cementizie da impiegare come leganti delle murature in mattoni dovranno essere miscelate con cemento "325" e sabbia vagliata al setaccio fine per la separazione dei corpi di maggiori dimensioni; lo stesso tipo di cemento (e l'operazione di pulitura della sabbia) dovrà essere impiegato per gli impasti realizzati per intonaci civili.

Le malte da utilizzare per le murature in pietrame saranno realizzate con un dosaggio inferiore di cemento "325" per ogni mc di sabbia. L'impasto dovrà, comunque, essere fluido e stabile con minimo ritiro ed adeguata resistenza.

Tutte le caratteristiche dei materiali dovranno essere conformi alla normativa vigente ed alle eventuali prescrizioni aggiuntive fornite dal progetto o dal Direttore dei lavori.

I cementi saranno del tipo:

1) cementi normali e ad alta resistenza; 2) cementi alluminosi.

I cementi normali e ad alta resistenza avranno un inizio della presa dopo 45' dall'impasto, termine presa dopo 12 ore e resistenza a compressione e flessione variabili a seconda del tipo di cemento usato e delle quantità e rapporti di impasto.

I cementi alluminosi avranno un inizio presa dopo 30' dall'impasto, termine presa dopo 10 ore e resistenze analoghe ai cementi normali.

I dosaggi ed i tipi di malta cementizia saranno quelli elencati di seguito:

a) malta cementizia con sabbia vagliata e lavata e cemento "325" in quantità di:

– 300 kg di cemento/mc sabbia per murature pietrame;

– 400 kg di cemento/mc sabbia per murature in mattoni;

– 600 kg di cemento /mc di sabbia per lavorazioni speciali;

b) malta bastarda formata da mc 0,35 di calce spenta in pasta e kg 100 di cemento a lenta presa.

8. Incompatibilità delle malte in genere. - La posa in opera di nuovi strati di malta a contatto con degli impasti già esistenti può determinare delle condizioni di aderenza non adeguate e risolvibili con la seguente metodologia di posa in opera.

Realizzazione di tre strati di materiale con le seguenti caratteristiche:

– primo strato con una quantità approssimativa di cemento di 600 kg/mc di sabbia asciutta per legare i componenti;

– secondo strato con una quantità approssimativa di cemento di 450 kg/mc di sabbia asciutta per l'impermeabilizzazione dei materiali;

– terzo strato con una quantità approssimativa di cemento di 350 kg/mc di sabbia asciutta e calce per migliorare la resistenza agli sbalzi termici.

ARTICOLO 41 Murature in genere

1. Le murature dovranno essere progettate, eseguite e collaudate secondo quanto previsto dal D.M. 20 novembre 1987 e successive modifiche ed integrazioni. Nelle costruzioni delle murature in genere verrà curata la perfetta esecuzione degli spigoli, dei livelli di orizzontalità e verticalità, la costruzione di voltine, piattabande ed archi, lasciando tutti i necessari incassi, sfondi, canne e fori:
 - per ricevere le travi in genere, le pietre da taglio e quanto altro non messo in opera durante la formazione delle murature;

- per il passaggio dei tubi dei pluviali, dell'acqua potabile, canne di stufa, camini, w.c., orinatoi, lavandini, ecc.
- per gli zoccoli, arpioni di porte e finestre, soglie, inferriate, ringhiere, davanzali ecc.

Quanto detto, in modo che non vi sia mai bisogno di scalpellare i muri già costruiti per praticarvi i fori suddetti.

La costruzione delle murature deve iniziarsi e proseguire uniformemente, assicurando il perfetto collegamento sia con le murature esistenti, sia fra le varie parti di esse, evitando nel corso dei lavori la formazione di strutture eccessivamente emergenti dal resto della costruzione. La muratura procederà a filari allineati, coi piani di posa normali alle superfici viste o come altrimenti venisse prescritto.

All'innesto con muri da costruirsi in tempo successivo dovranno essere lasciate opportuni ammorsamenti in relazione al materiale impiegato.

I lavori di muratura qualunque sia il sistema costruttivo adottato, debbono essere sospesi nei periodi di gelo, nei quali la temperatura si mantenga, per molte ore al disotto di zero gradi centigradi.

Quando il gelo si verifichi solo per alcune ore della notte, le opere di muratura ordinaria possono essere eseguite nelle ore meno fredde del giorno purché, al distacco del lavoro vengano adottati i provvedimenti di uso comune per difendere le murature dal gelo notturno.

Le facce delle murature in malta dovranno essere mantenute bagnate almeno per 15 giorni dalla loro ultimazione od anche più se sarà richiesto dalla Direzione dei lavori.

Sui muri delle costruzioni, nel punto di passaggio fra le fondazioni entro terra e la parte fuori terra, sarà disteso uno strato isolatore di malta cementizia grassa dello spessore di circa 1 cm e da sovrapposizione di due strati di cartone catramato bisabbiato dello spessore, ognuno, non inferiore ai 2 mm. Tanto il primo cartone quanto il secondo dovranno essere abbondantemente spalmati con bitume a caldo. Sullo strato isolatore, così formato, verrà impostata la muratura di elevazione.

In tutti i fabbricati a più piani dovranno eseguirsi ad ogni piano e su tutti i muri portanti cordoli di conglomerato cementizio armati come da Legge 02 febbraio 1974 n. 64 e D.M. 24 gennaio 1986 e successive integrazioni e modifiche.

Tutte le murature dovranno essere realizzate concordemente ai disegni di progetto, eseguite con la massima cura ed in modo uniforme, assicurando il perfetto collegamento in tutte le parti.

La costruzione delle murature dovrà avvenire in modo uniforme, mantenendo bagnate le superfici anche dopo la loro ultimazione.

Saranno, inoltre, eseguiti tutti i cordoli in conglomerato cementizio, e relative armature, richiesti dal progetto o eventualmente prescritti dal Direttore dei lavori.

Tutte le aperture verticali saranno comunque opportunamente rinforzate in rapporto alle sollecitazioni cui verranno sottoposte.

Gli elementi da impiegare nelle murature dovranno avere le seguenti caratteristiche:

- murature portanti: conformi alle prescrizioni del D.M. 20 novembre 1987;
- murature non portanti: conformi alla norma UNI 8942-2.

2. Laterizi. - I laterizi da impiegare per lavori di qualsiasi genere dovranno corrispondere alle norme per l'accettazione di cui al R. D. 16 novembre 1939, n. 2233, D.M. 27 luglio 1985 e D.M. 9 gennaio 1987 n. 58. I laterizi da impiegare per murature portanti dovranno soddisfare i requisiti di cui al D.M. 20 novembre 1987 "norme tecniche per la progettazione, esecuzione, collaudo di edifici in muratura e per il loro consolidamento" ed i controlli saranno conformi al D.M. 14 febbraio 1992 all. 7, nonché delle norme vigenti. Per le varie tipologie di laterizi sarà fatto riferimento alle relative norme UNI specifiche.
3. Murature in mattoni. - I mattoni prima del loro impiego, dovranno essere bagnati fino a saturazione per immersione prolungata e mai per aspersione. Essi dovranno mettersi in opera con le connessioni alternate in corsi ben regolati e normali in modo che la malta rifluisca all'intorno e riempia tutte le bucaure per almeno mm 5. I giunti non verranno rabboccati durante la costruzione per dare maggiore presa all'intonaco od alla stuccatura.

Le malte da impiegare per l'esecuzione di queste murature dovranno essere passate al setaccio per evitare che i giunti fra i mattoni riescano superiori al limite di tolleranza fissato.

Le murature di rivestimento saranno fatte a corsi bene allineati e collegati a morsa con la parte interna. Se la muratura dovesse eseguirsi a paramento visto si dovrà avere cura di scegliere per le facce esterne i mattoni di migliore cottura, meglio formati e di colore più uniforme, disponendoli in perfetta regolarità e ricorrenza nelle connessioni orizzontali alternando con precisione i giunti verticali.

In questo genere di paramento le connessioni di faccia vista non dovranno avere grossezza maggiore di 7 mm e, previa loro raschiatura e pulitura, dovranno essere profilate con malta di cemento, diligentemente compresse e lisciate con apposito ferro, senza sbavature.

Gli archi, le piattabande e volte dovranno essere costituite in modo che i mattoni siano sempre disposti in direzione normale alla curva dell'intradosso tracciata sopra le centinature e le connessioni dei giunti non dovranno mai eccedere la larghezza di mm 7 all'intradosso e mm 12 all'estradosso.

4. Muratura in blocchetti di cemento. - I blocchetti verranno posti in opera in strati orizzontali con blocchetti sfalsati, allettati con malta cementizia e giunti di spessore di 5 mm ca.; avranno angoli, incroci e facce esterne perfettamente allineati sia orizzontalmente che verticalmente.

Nel caso di murature portanti saranno creati idonei pilastri in cemento armato e cordoli di collegamento.

5. Murature di getto in conglomerato cementizio. - Il conglomerato da impiegarsi per qualsiasi lavoro sarà messo in opera appena confezionato e disposto a strati orizzontali di altezza da cm 20 a 30, su tutta l'estensione della parte di opera che si esegue ad un tempo.

Quando il conglomerato sia da collocare in opera entro cavi molto incassati od a pozzo, esso dovrà essere calato nello scavo mediante secchi e ribaltamento.

Solo nel caso di scavi molto larghi la Direzione dei lavori potrà consentire che il conglomerato venga gettato liberamente, nel qual caso prima del livellamento e della battitura deve, per ogni strato di cm 30 d'altezza, essere ripreso dal fondo e rimpastato per rendere uniforme la miscela dei componenti.

6. Muratura in blocchetti di calcestruzzo cellulare espanso e autoclavato. - La realizzazione di questo tipo di muratura avverrà posizionando i blocchetti in strati orizzontali ed in modo sfalsato, posti in opera con specifica malta preconfezionata.

I giunti creati avranno uno spessore massimo di circa 5 mm; gli angoli, gli incroci e le facce esterne saranno perfettamente allineate sia orizzontalmente sia verticalmente. L'altezza massima della parete realizzata sarà strettamente collegata allo spessore dei blocchetti utilizzati.

Nel caso di murature portanti o in caso di necessità, saranno creati idonei pilastri in cemento armato, architravi e cordoli di collegamento.

La muratura portante dovrà possedere le caratteristiche di resistenza a compressione in conformità di quanto previsto dal D.M. 20 novembre 1987.

ARTICOLO 42

Tamponature e tramezzature industrializzate

1. Tamponamenti a cassa vuota. - Dovrà essere costituita da una doppia parete con interposta camera d'aria per ottenere uno spessore complessivo da 200 a 450 mm; la parete esterna sarà formata da pannelli di calcestruzzo armato dello spessore di 120 mm con inserita una lastra di polistirolo espanso del peso di kg 30/mc e spessore di mm 50, con la faccia esterna del pannello rifinita con graniglia di marmo, colore da definire, spessore medio di mm 15. Tali pannelli saranno sigillati tra loro con idoneo adesivo ai siliconi per assicurare una perfetta tenuta all'acqua; la parete interna sarà eseguita con muratura di forati a tre fori posti a coltello.

2. Pannelli in latero-gesso. - Dovranno essere eseguiti in pannelli prefabbricati costituiti da un supporto in laterizio dello spessore medio di 50 mm rifinito con intonaco a gesso e stuccatura dei giunti in modo da dare le superfici esterne perfettamente levigate.
3. Pareti in cartongesso. - Saranno costituite da pareti prefabbricate in lastre di gesso cartonato di spessore variabile fissate mediante viti autoperforanti ad una struttura costituita da profilati di lamiera zincata in acciaio da 6/10 ad intarsi variabili e guide a pavimento e soffitto fissate alla struttura, compresa la finitura dei giunti con banda di carta microforata, sigillatura delle viti autoperforanti e la preparazione dei vani porta con relativi telai sempre in profilati zincati.
4. Pareti in blocchi colorati di calcestruzzo. - Dovranno essere realizzate con blocchi di calcestruzzo a faccia liscia, rigati o splittati, colorati, idrorepellenti in elementi di spessore 100-120 mm, con controfodera in elementi di spessore 80 mm, in calcestruzzo leggero (inerti di argilla espansa) e malta di sabbia e cemento del n. B6 e B7 con legature trasversali e stilatura dei giunti.

ARTICOLO 43 **Intonaci**

1. Esecuzione di intonaci. - L'esecuzione degli intonaci, interni od esterni dovrà essere effettuata dopo un'adeguata stagionatura (50-60 giorni) delle malte di allettamento delle murature sulle quali verranno applicati. Le superfici saranno accuratamente preparate, pulite e bagnate.
Per le strutture vecchie non intonacate si dovrà procedere al distacco di tutti gli elementi non solidali con le murature, alla bonifica delle superfici ed alla lavatura.
Per le strutture già intonacate si procederà all'esportazione dei tratti di intonaco non aderenti o compromessi, alla scalpellatura delle superfici ed alla lavatura. L'esecuzione degli intonaci dovrà essere protetta dagli agenti atmosferici; lo strato finale non dovrà presentare crepature, irregolarità negli spigoli, mancati allineamenti o altri difetti. Le superfici dovranno essere perfettamente piane con ondulazioni inferiori all'uno per mille e spessore di almeno 15 mm.
La messa in opera dello strato di intonaco finale sarà, comunque, preceduta dall'applicazione, sulle murature interessate di uno strato di intonaco grezzo al quale verrà sovrapposto il tipo di intonaco (intonaco civile, a stucco, plastico, ecc.) indicato dalle prescrizioni per la finitura.
2. Interventi di consolidamento degli intonaci. - Nei casi di deterioramento dell'intonaco e del conseguente distacco dal supporto murario (che può avvenire per condizioni atmosferiche, esecuzioni delle malte, ecc.) dovranno essere chiaramente individuate le cause prima di procedere ai lavori di ripristino previsti dal progetto effettuando anche, se necessario, dei saggi sotto il controllo del Direttore dei lavori.
I distacchi e il deterioramento dell'intonaco danno origine ad una serie di conseguenze che dovranno essere risolte in funzione del tipo di supporto e della possibilità di effettuare lavori di rimozione totale o di restauro conservativo.
Nel caso in cui si intenda procedere con la rimozione totale delle parti distaccate, queste dovranno essere rimosse estendendo questa operazione fino alle zone circostanti saldamente ancorate ed in condizioni tali da poter garantire, nel tempo, la loro adesione al supporto.
Le operazioni di pulizia che dovranno, comunque, precedere gli interventi in tutti e due i casi saranno eseguite con pennelli asciutti, cannule di aspirazione e bagnatura delle parti esposte prima di eseguire i lavori sopra indicati.
I lavori di ripristino o manutenzione nel caso di intonaci correnti, in cui è possibile rimuovere le parti distaccate, saranno eseguiti con la formazione di malte, il più possibile omogenee a quelle preesistenti, che verranno poste in opera anche con l'applicazione di una serie di strati in relazione allo spessore da raggiungere ed avendo cura di non realizzare strati superiori ai 4-5 mm ca. di spessore per applicazione.
L'utilizzo di una coltella di ripristino degli strati mancanti è consentito solo nei casi in cui il livellamento con gli intonaci esistenti in buone condizioni è raggiungibile con spessori ridotti (2-3 mm), ferma restando la verifica delle condizioni del supporto e degli altri strati di intonaco presenti.

Per quanto riguarda gli intonaci di qualità e pregio tali da non consentire la rimozione delle parti distaccate si dovrà procedere con delle iniezioni di soluzioni adesive idonee a tale scopo oppure fissando nuovamente al supporto le parti in via di distacco con delle spennellature di soluzione adesiva, previa pulizia accurata delle zone d'intervento.

3. Stuccature. - Qualora il ripristino degli intonaci preveda degli interventi di stuccatura si procederà nel modo seguente:
 - 1) analisi delle cause che hanno generato i microdistacchi o le fessurazioni su cui si deve intervenire verificando la consistenza superficiale dei fenomeni (che diversamente richiederebbero interventi di natura strutturale);
 - 2) preparazione delle malte da utilizzare che dovranno essere un grassello di calce con inerti di dimensioni variabili per i riempimenti più consistenti ed impasti più fluidi da usare per gli interventi di finitura;
 - 3) utilizzo di malte epossidiche o impasti speciali per le opere di stuccatura di fessurazioni di origine strutturale.
4. Per quanto concerne le varie tipologie di intonaci si farà riferimento agli specifici articoli del Prezziario Regionale Opere Edili e impiantistica della Regione Liguria anno 2019.

ARTICOLO 44

Collocamento in opera - norme generali

1. Il collocamento di qualsiasi opera, materiale od apparecchio, consisterà in genere nel suo prelevamento dal luogo di deposito e nel suo trasporto nel sito, sia esso eseguito in piano o in pendenza, sia comportante il sollevamento e tiro in alto o in basso, il tutto eseguito con qualsiasi sussidio o mezzo meccanico, opera provvisoria, ecc.; ed al successivo posizionamento nel luogo esatto di destinazione, a qualunque altezza o profondità, con la conseguente realizzazione di tutte le opere di taglio di strutture, fissaggio, adattamento, stuccature e riduzioni in pristino.

L'Appaltatore ha l'obbligo di eseguire il collocamento di qualsiasi opera od apparecchio che gli venga ordinato dalla Direzione lavori, anche se forniti da altre ditte.

Il collocamento in opera dovrà eseguirsi con tutte le cure e cautele del caso. Le opere posizionate dovranno essere convenientemente protette se necessario, essendo l'Appaltatore unico responsabile dei danni di qualsiasi genere che potessero essere eventualmente arrecati, anche dal solo traffico degli operai durante e dopo l'esecuzione dei lavori sino al termine e consegna.

Quanto detto, resta valido anche nel caso particolare di collocamento in opera svolto sotto la sorveglianza o assistenza del personale di altre ditte fornitrici del materiale.

ARTICOLO 45

Certificazioni

Tutte le lavorazioni e le modifiche impiantistiche dovranno essere conformi alle normative e prescrizioni vigenti, e complete di Dichiarazione di Conformità e Corretta posa

ARTICOLO 46

Materiali ferrosi e metallici vari

1. L'acciaio strutturale, trafilato o laminato - da saldare e non - e l'acciaio per c.a. o c.a.p., in barre, reti o fibre, dovranno essere rispondenti alle norme di cui al D.M. 27 luglio 1985 ed al D.M. 14 febbraio

1992. In particolare dovranno essere tutti qualificati all'origine e controllati in stabilimento secondo le norme UNI vigenti.

2. Ferro-acciaio - Saranno definiti acciai i materiali ferrosi contenenti meno dell'1,9% di carbonio; le classi e le caratteristiche relative saranno stabilite dalle norme già citate alle quali si rimanda per le specifiche riguardanti le qualità dei vari tipi e le modalità delle prove da eseguire. I materiali ferrosi da impiegare dovranno essere esenti da scorie, soffiature e qualsiasi altro difetto di fusione, laminazione, profilatura e simili. Le caratteristiche degli acciai per barre lisce o ad aderenza migliorata, per reti elettrosaldate, fili, trecce, trefoli, strutture metalliche, lamiere e tubazioni dovranno essere in accordo con la normativa vigente.

3. Acciaio inossidabile - Presenta un contenuto di cromo superiore al 12% ed elevata resistenza all'ossidazione ed alla corrosione; dovrà essere conforme alle norme citate.

Nel caso dell'acciaio inossidabile esistono delle condizioni strutturali del materiale stesso che lo rendono estremamente resistente a processi di corrosione o deterioramento; l'unico aspetto di incompatibilità di rilievo è determinato dalla poca aderenza della calce o malte con composti di calce sulla superficie dell'acciaio stesso a causa della difficoltà di aggrappaggio.

Anche nell'acciaio inossidabile esiste un rischio ridotto di ossidazione che può verificarsi per imperfezioni o motivi meccanici (al di sotto dello strato di ossido di cromo) di difficile visibilità e quindi con un livello elevato di pericolosità.

4. Ghisa malleabile per getti - Tutti i materiali in ghisa dovranno corrispondere alle norme UNI ed alle prescrizioni citate; verranno considerati due gruppi di ghisa malleabile:

a) ghisa bianca (GMB) ottenuta per trattamento termico in atmosfera decarburante;

b) ghisa nera (GMN) ottenuta per trattamento termico in atmosfera neutra.

Sono individuati, per entrambi i gruppi, sette tipi di ghisa GMB o GMN con caratteristiche meccaniche diverse e resistenze a trazione variabili. Tutti i getti di ghisa malleabile dovranno essere perfettamente lavorabili ed esenti da difetti o imperfezioni.

5. Ghisa grigia - Dovrà corrispondere alle vigenti prescrizioni e norme UNI; la ghisa dovrà essere di seconda fusione, a grana fine, lavorabile ed esente da imperfezioni.

6. Metalli diversi - Tutti i metalli impiegati saranno della migliore qualità e rispondenti alle prescrizioni e norme UNI vigenti.

7. Rame e leghe - I tubi saranno realizzati con rame CU-DHP; le prove di trazione, schiacciamento, dilatazione e le caratteristiche delle lamiere, fili, ecc. saranno conformi alle suddette specifiche alle quali si rimanda anche per i materiali in ottone ed in bronzo.

8. Zinco, stagno e leghe - Tutti i materiali in zinco, stagno e relative leghe dovranno avere superfici lisce, regolari ed esenti da imperfezioni e saranno rispondenti alle prescrizioni indicate. Lo zinco è un metallo fortemente elettronegativo e quindi esposto ai processi di ossidazione e corrosione galvanica.

9. Piombo - Sono previste cinque qualità per il piombo in pani, in accordo con la normativa vigente. Le caratteristiche principali del piombo normale dovranno essere il colore grigio e la facile lavorabilità. Il piombo è un materiale estremamente resistente alla corrosione, ma particolarmente esposto al deterioramento per passaggio di correnti elettriche.

10. Alluminio e leghe - Tutti i prodotti in alluminio saranno conformi alla normativa vigente.

I profilati e trafilati saranno forniti, salvo diversa prescrizione, in alluminio primario, dovranno avere sezione costante, superfici regolari ed essere esenti da imperfezioni.

Le lamiere non dovranno presentare tracce di riparazioni o sdoppiature.

Per l'alluminio anodizzato, ogni strato di ossido anodico verrà indicato come: ottico, brillante, satinato, vetroso, ecc. oltre ad un numero per lo spessore e l'indicazione del colore. L'alluminio ha una caratteristica di particolare elettronegatività che lo rende particolarmente esposto ai processi di ossidazione.

ARTICOLO 47 **Opere in ferro**

1. Nelle opere in ferro, questo deve essere lavorato diligentemente con maestria, regolarità di forme e precisione di dimensioni, secondo i disegni che fornirà la Direzione dei lavori, con particolare attenzione nelle saldature e bolliture. I fori saranno tutti eseguiti col trapano, le chiodature e le ribaditure ecc. dovranno essere perfette e senza sbavature, i tagli essere limati. Le operazioni di piegatura e spianamento dovranno essere eseguite per pressione; qualora fossero richiesti, per particolari lavorazioni, interventi a caldo, questi non dovranno creare concentrazioni di tensioni residue. I tagli potranno essere eseguiti meccanicamente o ad ossigeno, nel caso di irregolarità questi verranno rifiniti con la smerigliatrice.

I fori per chiodi e bulloni, avranno diametro inferiore di almeno 3 mm a quello definitivo e saranno successivamente rifiniti con l'alesatore; salvo diverse prescrizioni non è consentito l'uso della fiamma ossidrica per le operazioni di bucatura.

Le superfici, o parti di esse, destinate a trasmettere sollecitazioni di qualunque genere, dovranno combaciare perfettamente.

I giunti e le unioni degli elementi strutturali e dei manufatti verranno realizzate con:

a) saldature eseguite ad arco, automaticamente o con altri procedimenti approvati dal Direttore dei lavori; tali saldature saranno precedute da un'adeguata pulizia e preparazione delle superfici interessate, verranno eseguite da personale specializzato e provvisto di relativa qualifica, le operazioni di saldatura verranno sospese a temperature inferiori ai -5°C e, a lavori ultimati, gli elementi o le superfici saldate dovranno risultare perfettamente lisci ed esenti da irregolarità;

b) bullonatura che verrà eseguita, dopo un'accurata pulizia, con bulloni conformi alle specifiche prescrizioni e fissati con rondelle e dadi adeguati all'uso; le operazioni di serraggio dei bulloni dovranno essere effettuate con una chiave dinamometrica;

c) chiodature realizzate con chiodi riscaldati introdotti nei fori e ribattuti.

La posa in opera dei manufatti comprenderà la predisposizione ed il fissaggio, dove necessario, di zanche metalliche per l'ancoraggio degli elementi alle superfici di supporto e tutte le operazioni connesse a tali lavorazioni.

Dovranno essere inoltre effettuate prima del montaggio le operazioni di ripristino della verniciatura o di esecuzione, se mancante, della stessa; verranno infine applicate, salvo altre prescrizioni, le mani di finitura secondo le specifiche già indicate per tali lavorazioni.

La zincatura nelle parti esposte o dove indicato sarà eseguita, per immersione in bagno di zinco fuso e dovrà essere realizzata solo in stabilimento.

Tutte le strutture in acciaio o parti dovranno essere realizzate in conformità alle leggi e normative vigenti per tali opere.

2. Saranno rigorosamente rifiutati tutti quei pezzi che presentino il più leggero indizio di imperfezione. Ogni pezzo ad opera completa in ferro dovrà essere fornita a piè d'opera colorata a minio.

3. Per ogni opera in ferro, a richiesta della Direzione dei lavori, l'Appaltatore avrà l'obbligo di presentare il relativo modello per la preventiva approvazione.

4. L'Appaltatore sarà in ogni caso obbligato a controllare gli ordinativi ed a rilevare sul posto le misure esatte delle diverse opere in ferro, essendo esso responsabile degli inconvenienti che potessero verificarsi per l'omissione di tale controllo.

In particolare si prescrive:

a) Inferriate, ringhiere, cancelli, ecc. - Saranno costruiti a perfetta regola d'arte secondo i tipi che verranno indicati all'atto esecutivo. Essi dovranno presentare tutti i regoli ben dritti, spianati in

perfetta composizione. I tagli delle connessure per i ferri incrociati mezzo a mezzo dovranno essere della massima precisione ed esattezza, ed il vuoto di uno dovrà esattamente corrispondere al pieno dell'altro, senza la minima ineguaglianza e discontinuità. Le inferriate con regoli intrecciati ad occhio, non presenteranno nei buchi formati a fuoco nessuna fessura che si prolunghi oltre il buco necessario. In ogni caso l'intreccio dei ferri dovrà essere diritto ed in parte dovrà essere munito di occhi in modo da non poter mai essere in nessun caso sfilato.

I telai saranno fissati ai ferri di orditura e saranno poi muniti di forti grappe ed arpioni ben inchiodati ai regoli di telaio in numero, dimensioni e posizioni che verranno indicate.

b) Serramenti in ferro. - Serramenti per finestre, vetrate ed altro, potranno essere richiesti con profilati ferro finestra o con ferri comuni profilati. In tutti e due i casi dovranno essere simili al campione che potrà richiedere o fornire la Direzione dei lavori. I serramenti potranno avere parte fissa od apribile anche a vasistas, come sarà richiesto; le chiusure saranno eseguite a recupero ad asta rigida, con corsa inversa ed avranno il fermo inferiore e superiore. Il sistema di chiusura potrà essere a leva od a manopola a seconda di come richiesto. Le cerniere dovranno essere a quattro fascettature, in numero di due o tre per ciascuna partita dell'altezza non inferiore a cm 12, con ghiande terminali. Gli apparecchi di chiusura e di manovra in genere, dovranno essere bene equilibrati e non richiedenti eccessivi sforzi per il loro uso. Le manopole e le cerniere, se richiesto, potranno essere cromate. Le ante apribili dovranno essere munite di gocciolatoio. Le ferramenta di ritegno dovranno essere proporzionate alla robustezza del serramento stesso.

5. Consolidamento e ripristino di materiali e strutture in ferro.

• Materiali. - Su tutte le parti metalliche esistenti, prima di effettuare qualunque tipo di finitura, dovranno essere eseguite una serie di operazioni preparatorie necessarie a garantire la predisposizione delle superfici da sottoporre ai trattamenti di ripristino e finitura.

Il tipo di lavori da eseguire sono rappresentati dalle seguenti tre fasi:

- a) azione di pulitura e rimozione delle parti ossidate (con eventuale sostituzione di pezzi particolarmente compromessi);
- b) preparazione delle superfici con trattamenti protettivi;
- c) applicazione dei prodotti di finitura.

Le operazioni di pulitura dovranno preparare le superfici metalliche in modo da offrire la massima capacità di ancoraggio per i trattamenti protettivi e di finitura; l'esecuzione degli interventi di pulizia potrà avvenire in modo manuale, meccanico o con procedimenti di sabbiatura e la scelta del trattamento da utilizzare dovrà essere fatta sulla base delle valutazioni effettuate in accordo con il Direttore dei lavori.

Pulizia manuale. - Questo tipo di preparazione dovrà essere utilizzata nei casi in cui è richiesta una cura particolare anche in questa fase oppure nelle situazioni di difficile accessibilità degli attrezzi meccanici. Gli strumenti da impiegare saranno spazzole metalliche, scalpelli o carta vetrata, dovranno essere di materiali idonei al tipo di supporti da trattare e verranno impiegati, alternativamente, in base alle condizioni delle varie superfici. Al termine dei lavori verrà eseguita una spazzolatura finale per la rimozione dei residui e delle parti distaccate.

Nel caso le superfici da trattare dovessero presentare parti di olio o grasso, le operazioni di pulizia dovranno essere precedute e seguite da un trattamento con solventi in grado di eliminare queste sostanze.

Pulizia meccanica. - La pulizia meccanica sarà effettuata su superfici estese e parti non caratterizzate da decorazioni di pregio o particolarmente compromesse dai processi di ossidazione. Le operazioni di preparazione e pulizia delle superfici metalliche potranno essere eseguite con spazzole rotanti, scalpelli elettrici o pneumatici o altri utensili (scalpelli, raschietti, ecc.) azionati elettricamente.

I lavori dovranno interessare esclusivamente le zone ossidate e le parti di verniciatura da rimuovere avendo cura di fermare l'azione abrasiva non appena raggiunto lo strato metallico in buone condizioni; prima della pulizia meccanica si dovranno rimuovere eventuali tracce di olio o grassi con idonei solventi e l'operazione andrà ripetuta, se necessario, anche a conclusione del ciclo di pulizia generale. Si dovranno evitare imperfezioni o disomogeneità delle superfici dovute a permanenze eccessive delle spazzole elettriche su uno stesso punto e tali da causare deformazioni non risolvibili con i normali trattamenti di verniciatura.

Nel caso di stratificazioni di ruggine sarà opportuno procedere utilizzando scalpelli elettrici per la rimozione delle scaglie ossidate per poi completare la pulizia con spazzole rotanti.

Sabbatura. - Le operazioni di sabbatura verranno eseguite, salvo diverse indicazioni del Direttore dei lavori, con il metodo a secco utilizzando come abrasivi sostanze inerti a base di sabbia silicea (esenti da argilla e polvere) oppure granuli metallici applicati con pressione dell'aria e diametro dell'ugello di uscita definiti in funzione del tipo di supporto e delle condizioni dello stesso.

• Strutture. - Gli interventi sulle strutture in ferro andranno preceduti da un'attenta valutazione degli effetti e delle cause dei deterioramenti che determineranno le soluzioni di ripristino o consolidamento delle parti interessate dalle opere da eseguire; i tipi di lavori più diffusi interessano soprattutto i solai e strutture piane realizzate con travature metalliche e laterizi.

a) Consolidamento di struttura piana con soletta in c.a. - Questo tipo di intervento riguarda solo la parte estradossata delle travi metalliche per cui la demolizione dovrà interessare esclusivamente le pavimentazioni ed i sottofondi fino alla messa a nudo delle travi metalliche. Effettuata la pulizia della parte superiore si procederà con la saldatura di tondini di ferro posti ad una distanza di ca. 20 cm sulla parte superiore della putrella e sagomati diagonalmente in modo tale da collegare le travi stesse e renderle solidali con la soletta da gettare.

Sopra questi collegamenti si dovrà predisporre un'armatura distribuita e collegata anche alle parti superiori dei muri perimetrali esistenti prima di effettuare il getto di calcestruzzo che dovrà essere preceduto da un'efficace bagnatura delle superfici.

b) Consolidamento di struttura piana con staffatura delle travi. - In questo caso l'intervento viene effettuato sull'estradosso delle travi metalliche per cui la demolizione interesserà soltanto i sottofondi e le pavimentazioni fino alla messa a nudo delle travi metalliche; dopo la pulizia della parte superiore si procederà con l'eliminazione di fasce di laterizio poste tra le varie travi, con intervalli di ca. 20-25 cm, creando degli spazi nei quali verranno poste delle staffe inclinate a 45° e saldate sotto le ali delle putrelle in modo tale da collegare tutte le travi esistenti inserendo, inoltre, anche dei ferri di collegamento con la soletta in c.a. ed una eventuale armatura di irrigidimento integrativa. Il getto della soletta in calcestruzzo dovrà essere preceduto da un'efficace bagnatura delle superfici.

c) Consolidamento di struttura piana con inserimento di travi in ferro. - Prima di eseguire i lavori di consolidamento si procederà con la demolizione e rimozione dei sottofondi e delle pavimentazioni esistenti inclusi anche i laterizi posti tra le varie travi metalliche per poter posizionare, ortogonalmente al verso di tessitura delle travi stesse, una seconda orditura di putrelle o piastre saldate alle travi esistenti. Le analisi statiche di progetto definiranno la necessità di un'eventuale soletta in c.a. che, nel caso, sarà realizzata con armatura integrativa e getto in calcestruzzo previa bagnatura delle superfici.

ARTICOLO 48

Tubazioni

1. Tubazioni in genere. - Le tubazioni in genere, del tipo e dimensioni prescritte dovranno avere le caratteristiche di cui al presente articolo e seguire il minimo percorso compatibile con il buon

funzionamento di esse e con la necessità dell'estetica; dovranno evitare, per quanto possibile, gomiti, bruschi risvolti, giunti e cambiamenti di sezione ed essere collocate in modo da non ingombrare e da essere facilmente ispezionabili specie in corrispondenza a giunti, sifoni, ecc. Inoltre, quelle di scarico, dovranno permettere il rapido e completo smaltimento delle materie, senza dar luogo ad ostruzioni, formazioni di depositi ed altri inconvenienti.

Le tubazioni interrato all'esterno degli edifici, dovranno essere poste ad una profondità tale che lo strato di copertura delle stesse sia di almeno cm 80 sotto il piano stradale.

Il fondo dello scavo sarà sempre piano e, dove necessario, le tubazioni saranno poste in opera su un sottofondo di sabbia di 10 cm di spessore su tutta la larghezza e lunghezza dello scavo.

Nel caso di prescrizioni specifiche per gli appoggi su letti di conglomerato cementizio o sostegni isolati, richieste di contropendenze e di qualsiasi altro intervento necessario a migliorare le operazioni di posa in opera, si dovranno eseguire le varie fasi di lavoro, anche di dettaglio, nei modi e tempi richiesti dal Direttore dei lavori.

Le tubazioni orizzontali all'interno degli edifici, dovranno correre per quanto possibile lungo le pareti, ad una distanza di almeno cm 5 dai muri o dal fondo delle incassature, evitando di situarle sotto i pavimenti e nei soffitti; infine quelle verticali (colonne), anch'esse lungo le pareti, dovranno essere disposte entro apposite incassature praticate nelle murature, di ampiezza sufficiente per eseguire le giunzioni, ecc., fissandole con adatti sostegni.

Qualora le tubazioni funzionino in pressione, anche per breve tempo, dovranno essere sottoposte ad una pressione di prova pari ad 1,5-2 volte la pressione di esercizio, a seconda dei casi. Tanto le tubazioni a pressione che quelle a pelo libero dovranno essere provate, prima della loro messa in funzione, a cura e spese dell'Impresa e nel caso che si manifestassero delle perdite anche di lieve entità dovranno essere riparate e rese stagne a spese di quest'ultima. Così pure sarà a carico dell'Impresa la riparazione di qualsiasi perdita od altro difetto che si manifestasse nelle varie tubazioni, pluviali, grondaie, ecc. anche dopo la loro entrata in esercizio e sino al momento del collaudo, compresa ogni opera di ripristino.

L'Appaltatore dovrà, se necessario, provvedere alla preparazione di disegni particolareggiati da integrare al progetto occorrenti alla definizione dei diametri, degli spessori e delle modalità esecutive; l'Appaltatore dovrà, inoltre, fornire dei grafici finali con le indicazioni dei percorsi effettivi di tutte le tubazioni

2. Fissaggio delle tubazioni. - Tutte le condutture non internate dovranno essere fissate e sostenute con convenienti staffe, cravatte, mensole, grappe o simili, in numero tale da garantire il loro perfetto ancoraggio alle strutture di sostegno. Tali sostegni, eseguiti di norma in ferro o ghisa malleabile, dovranno essere in due pezzi snodati a cerniera o con fissaggio a vite, in modo da permettere la rapida rimozione del tubo, ed essere posti a distanze non superiori a m 1. Le condutture interrato poggeranno, a seconda delle disposizioni della Direzione lavori, o su basamenti isolati in muratura di mattoni o su letto costituito da un massetto di conglomerato cementizio, ecc., che dovrà avere forma tale da seguire perfettamente la circonferenza esterna del tubo per almeno 60°; in ogni caso detti sostegni dovranno avere dimensioni tali da garantire il mantenimento delle tubazioni nella esatta posizione stabilita. Nel caso in cui i tubi poggino su sostegni isolati, il rinterro dovrà essere curato in modo particolare.
3. Tubazioni per impianti elettrici. - Le tubazioni per impianti elettrici saranno conformi alle specifiche della normativa vigente in materia; i materiali utilizzati per le canalizzazioni elettriche saranno, comunque, dei tipi seguenti:
 - a) tubazione flessibile in PVC autoestinguente tipo pesante o leggero;
 - b) tubo rigido pesante in PVC piegabile a freddo;
 - c) canali in PVC a sezione rettangolare;
 - d) tubo rigido autofilettato in PVC autoestinguente;

- e) guaina flessibile in PVC ad alta resistenza;
- f) tubazione metallica rigida tipo elios zincato, filettabile;
- g) guaina metallica flessibile ricoperta in PVC autoestinguente.

4. Tubazioni per impianti idrici-riscaldamento. - Le tubazioni per impianti idrici e di riscaldamento saranno conformi alle specifiche della normativa vigente in materia; i materiali utilizzati per tali tubazioni saranno, comunque, dei tipi seguenti:
- a) tubazioni in acciaio nero FM, serie UNI 3824-68;
 - b) tubazioni in rame ricotto fornite in rotoli;
 - c) tubazioni in rame crudo fornite in barre;
 - d) tubazioni in polietilene ad alta densità (PEad PN 16) UNI 7611 tipo 312.
5. Tubazioni per acquedotti-fognature. - Le tubazioni per acquedotti e fognature saranno conformi alle specifiche della normativa vigente in materia; i materiali utilizzati per tali tubazioni saranno, comunque, dei tipi seguenti:
- a) tubi in cemento vibrocompresso;
 - b) tubazioni in ghisa sferoidale UNI ISO 2531;
 - c) tubi in acciaio saldati;
 - d) tubi di resine termoindurenti rinforzate con fibre di vetro (PRFV), UNI 9032-9033 (classe A);
 - e) tubazioni in polietilene ad alta densità (PEad PN 16) UNI 7611 tipo 312;
 - f) tubazioni in polipropilene.

Tutte le condotte destinate all'acqua potabile, in aggiunta alle normali operazioni di pulizia, dovranno essere accuratamente disinfettate.

6. Tubi per condotte. - Dovranno corrispondere alle prescrizioni indicate con precise distinzioni fra gli acciai da impiegare per i tubi saldati (Fe 32 ed Fe 42) e quelli da impiegare per i tubi senza saldatura (Fe 52). Le tolleranze saranno del +/- 1,5% sul diametro esterno (con un minimo di 1mm), di 12,5% sullo spessore e del +/- 10% sul peso del singolo tubo.
7. Tubi per gas. - Salvo diverse prescrizioni saranno installati negli alloggiamenti normalmente disposti nelle murature od a vista. I tubi potranno essere senza saldatura (Fe 33 o Fe 35-1) o saldati, in acciaio dolce con $R \leq 49$ N/mm² (500 Kg/cm²) dovranno corrispondere alle specifiche vigenti ed avranno tolleranze del 12,5% sullo spessore e del +/- 10% sul peso del singolo tubo.
8. Tipi di tubazioni. - Le caratteristiche di ciascun tipo di tubazione e la posa in opera relativa dovranno corrispondere a quanto indicato nel presente capitolato, facendo riferimento alla normativa vigente ed alle specifiche particolari previste per i diversi tipi di applicazioni o impianti di utilizzo.
- a) Tubi di ghisa. - Saranno in ghisa grigia o sferoidale ed avranno giunzioni a vite, a flangia, a giunto elastico, ecc. I tubi di ghisa saranno perfetti in ogni loro parte, esenti da ogni difetto nel rispetto delle norme UNI 4544-5007-5336 e delle prescrizioni vigenti. Gli eventuali rivestimenti protettivi interni ed esterni, come prescritto dalla normativa UNI vigente, dovranno essere continui, aderenti e rispondere a specifiche caratteristiche adeguate all'uso; le giunzioni dei tubi saranno rigide od elastiche (con guarnizioni in gomma o simili).
- b) Tubi di acciaio. - Dovranno essere in acciaio non legato e corrispondere alle norme UNI ed alle prescrizioni vigenti, essere a sezione circolare, avere profili diritti entro le tolleranze previste e privi di difetti superficiali sia interni che esterni. I giunti a vite e manicotto saranno guarniti con canapa e mastice di manganese. I pezzi speciali necessari dovranno essere in ghisa malleabile di ottima fabbricazione. La classificazione dei tubi senza saldatura sarà la seguente:

- 1) tubi senza prescrizioni di qualità (Fe 33);
- 2) tubi di classe normale (Fe 35-1/ 45-1/ 55-1/ 52-1);
- 3) tubi di classe superiore (Fe 35-2/ 45-2/ 55-2/ 52-2).

I rivestimenti protettivi dei tubi saranno dei tipi qui indicati:

- zincatura (da effettuare secondo le prescrizioni vigenti);
- rivestimento esterno con guaine bituminose e feltro o tessuto di vetro;
- rivestimento costituito da resine epossidiche od a base di polietilene;
- rivestimenti speciali eseguiti secondo le prescrizioni del capitolato speciale o della Direzione lavori.

Tutti i rivestimenti dovranno essere omogenei, aderenti ed impermeabili. I tubi zincati non dovranno essere lavorati a caldo per evitare la volatilizzazione dello zinco, o in caso diverso la protezione dovrà essere ripristinata sia pure con stagnatura.

c) Tubi di gres. - Soggetti alla norma UNI EN 295, devono essere di vero gres ceramico a struttura omogenea, smaltati internamente ed esternamente con smalto vetroso inattaccabile da alcali e acidi escluso il fluoridrico, privi di screpolature, tolleranza di deformazione di 1/100 della lunghezza di ciascun elemento.

La massa interna deve essere semifusa, omogenea, senza noduli estranei, assolutamente priva di calce, dura, compatta, impermeabile in modo che un pezzo immerso perfettamente secco nell'acqua non ne assorba più del 3,5% in peso, i tubi debbono resistere alla pressione interna di almeno tre atmosfere provati isolatamente. Le giunzioni saranno eseguite con corda di canapa imbevute di litargirio e compressa a mazzuolo e stuccate con mastice di bitume o catrame.

d) Tubi di cemento. - Sufficientemente ricchi di cemento, ben stagionati, ben compatti, levigati e lisci. Il ghiaietto del calcestruzzo dovrà essere così intimamente mescolato con la malta, ed i grani dovranno rompersi sotto l'azione del martello senza staccarsi dalla malta. Il sistema di giunzione semirigido, plastico, o elastico sarà conforme alla norma UNI in vigore. Per le acque nere è vietato l'uso dei tubi in cemento senza trattamento protettivo. Le tubazioni in cemento potranno, secondo le indicazioni fornite dal progetto o dal Direttore dei lavori, essere realizzate utilizzando tubazioni prefabbricate nei vari diametri richiesti oppure gettando in opera il calcestruzzo su casseforme pneumatiche.

d1) Tubazioni eseguite con elementi prefabbricati. - I tubi prefabbricati in cemento dovranno essere ben stagionati, realizzati con un impasto ben dosato e non presentare fessurazioni di alcun genere sulla superficie esterna né imperfezioni di getto sulle testate che dovranno essere sagomate a maschi o femmina in modo da realizzare un giunto a tenuta da sigillare dopo il posizionamento del tubo stesso con malta di cemento dosata a 400 kg di cemento "325" per metro cubo di sabbia; la resistenza del calcestruzzo dopo 28 giorni di maturazione dovrà essere non inferiore a 24 N/mm² (250 kg/cm²) e gli spessori dovranno essere adeguati al diametro del tubo. Le operazioni di posa in opera saranno eseguite realizzando una platea di calcestruzzo dello spessore complessivo di cm 8 e con resistenza compresa tra i 19 ed i 24 N/mm² (200/250 kg/cm²) con rinfianchi eseguiti con lo stesso tipo di calcestruzzo.

Il posizionamento dei tubi dovrà essere fatto interponendo tra i tubi stessi e la platea in calcestruzzo un letto di malta dosata a 4 q di cemento "325" per metro cubo di sabbia.

d2) Tubazioni in cemento vibrocompresso. - Le tubazioni in cemento potranno essere realizzate anche con tubi in cemento vibrocompresso collegati con giunti trattati con malta cementizia composta da 400 kg di cemento "R 325" per mc di sabbia e nei diametri di mm 200-300-400-500-600-800-1000; la posa in opera sarà effettuata, comunque, su un massetto di appoggio costituito da conglomerato cementizio dosato con kg 200 di cemento tipo 325; a posa ultimata si dovrà, inoltre, provvedere ad eventuali getti di rinfianco e protezione del tubo di cemento nei punti a rischio, tali getti dovranno essere effettuati con lo stesso tipo di conglomerato utilizzato per la platea di appoggio.

e) Tubi di ardesia artificiale. - Dovranno possedere una elevata resistenza a trazione e flessione, sensibile elasticità, inalterabile al gelo ed alle intemperie, assoluta impermeabilità all'acqua e resistenza al fuoco, scarsa conducibilità al calore, ben stagionati mediante immersione in vasche di acqua per il periodo di almeno una settimana dovranno rispondere ai requisiti previsti dalle Norme UNI vigenti.

Le giunzioni dovranno essere eseguite mediante una guarnizione calafata di canapa catramata e di boiaccia semifluida di cemento, completata da una stuccatura di malta plastica, sigillando il tutto sino all'orlo del manicotto. Nel caso di condotta di fumo si dovrà invece calare nei giunti malta fluida di terra refrattaria, e calce in luogo della boiaccia di cemento.

f) Tubi di cloruro di polivinile non plastificato (PVC n.p.). - I tubi suddetti, i raccordi e le giunzioni dovranno rispondere ai requisiti prescritti dalle norme UNI. Per l'adduzione di acqua in pressione avranno caratteristiche come da Circolare Ministero Sanità n.102 del 02 dicembre 1978.

I giunti saranno del tipo a bicchiere incollato, saldato, a manicotto, a vite ed a flangia.

g) Tubi in acciaio inox. - Dovranno essere conformi alle norme UNI 6900/71, con le seguenti corrispondenze: - X5CrNi 1810 o X5CrNiMo 1712, se della serie AISI 300, X8Cr 17 se della serie AISI 400.

h) Tubazioni in lamiera di ferro zincato. - Saranno eseguite con lamiera di ferro zincato di peso non inferiore a 4,5 Kg/mq con l'unione "ad aggraffatura" lungo la generatrice e montanti con giunzioni a libera dilatazione (sovrapposizione di cm 5).

i) Tubi di rame. - Dovranno essere esclusivamente di rame CU-DHP (UNI 5649 parte 1°) del tipo normale o pesante (con spessori maggiorati), dovranno avere punzonatura del marchio, anno di fabbricazione e purezza del materiale, ed eventuale rivestimento a norma art. 12 D.P.R. 25 giugno 1977, n. 1052. Le prove di accettazione sono normate con UNI 6507 mentre giunzioni e raccordi con norma UNI 8050/4-11.

La curvatura dei tubi potrà essere fatta manualmente o con macchine piegatrici (oltre i 20 mm di diametro). I tubi incruditi andranno riscaldati ad una temperatura di 600°C prima della piegatura.

I raccordi potranno essere filettati, misti (nel caso di collegamenti con tubazioni di acciaio o altri materiali) o saldati. Le saldature effettuate con fili saldanti in leghe di rame, zinco ed argento dovranno essere eseguite in modo capillare, dopo il riscaldamento del raccordo e la spalmatura del decapante e risultare perfettamente uniformi.

Il fissaggio dovrà essere eseguito con supporti in rame.

l) Tubi di piombo. - Dovranno essere di prima fusione, privi di difetti ed impurità a norma UNI 3165 e 6450, a seconda dell'impiego avranno caratteristiche a norma UNI 7527/1 e 7527/2. Impiegate normalmente per tubazioni di scarico, saranno curvate, secondo i diametri, a freddo od a caldo; i giunti verranno realizzati con saldature in lega di piombo e stagno (2/3 ed 1/3 rispettivamente).

I giunti con le tubazioni in ghisa saranno eseguiti con interposizione di un anello di rame.

Le tubazioni in piombo non dovranno essere impiegate per condotte interrate, tubazioni per acqua calda o potabile.

m) Canali di gronda, doriche e pluviali. - Saranno normalmente in lamiera di ferro zincata oppure in ardesia artificiale, e dovranno essere posti in opera con le esatte pendenze necessarie al perfetto scolo delle acque, a seconda degli ordini della Direzione lavori. Quelli in lamiera zincata verranno sagomati tondi o a gola con riccio esterno, od a sezione quadrata o rettangolare secondo le precisazioni della Direzione lavori e forniti in opera con le occorrenti unioni a risvolti per seguire la linea di gronda, coi pezzi speciali di imboccatura, ecc., con le robuste cicogne in ferro per sostegno modellate secondo l'occorrenza e murate o fissate all'armatura della copertura a distanze non maggiori di 1 m. Le giunzioni dovranno essere chiodate con ribattini di rame e saldate con

saldatura a stagno a perfetta tenuta, tanto i canali quanto i ferri di sostegno dovranno essere verniciati a una mano di minio di piombo e olio di lino cotto ed a una successiva mano di colore pure a base di olio di lino cotto.

I canali di gronda in ardesia artificiale saranno posti in opera anch'essi su apposite cicogne in ferro, verniciate come sopra, e assicurate mediante legature in filo di ferro zincato, le giunzioni saranno eseguite con appositi coprigiunti e saldati con mastici speciali.

ARTICOLO 49 **Impianti igienico-sanitari**

1. Apparecchi igienici e rubinetteria. - Gli apparecchi sanitari saranno posti in opera nei modi indicati dal Direttore dei lavori e le eventuali diversità dai disegni di progetto non costituiranno alcuna ragione per la richiesta di compensi speciali.

Gli apparecchi a pavimento verranno fissati con viti di acciaio su tasselli, non di legno, predisposti a pavimento; salvo disposizioni particolari, è vietato il fissaggio di tali elementi con malte od altri impasti.

2. Caratteristiche di allaccio di apparecchi igienici. - Tutti gli allacci degli apparecchi igienici dovranno essere predisposti a valle delle valvole di intercettazione situate nel locale di appartenenza degli apparecchi stessi e dovranno comprendere:
 - a) le valvole di intercettazione;
 - b) le tubazioni in acciaio zincato FM oppure in polipropilene per distribuzione acqua calda e fredda;
 - c) il rivestimento delle tubazioni acqua calda con guaina isolante in materiale sintetico espanso autoestinguento;
 - d) spessore dell'isolante conforme alla normativa vigente;
 - e) tubazioni di scarico in polietilene ad alta densità fino alla colonna principale di scarico.

3. Apparecchi in materiale ceramico. - Gli apparecchi igienici in materiale ceramico saranno conformi alla normativa vigente ed alle specifiche prescrizioni relative; in particolare avranno una perdita di massa dello smalto all'abrasione non superiore a 0,25g, un assorbimento d'acqua non superiore allo 0,5% (per la porcellana dura) ed una resistenza a flessione non inferiore a 83 N/mm² (8,5 Kg/mm²).

Le dimensioni, le modalità di eventuali prove e la verifica della rispondenza alle caratteristiche fissate saranno eseguite nel rispetto delle norme citate.

- Vaso igienico all'inglese (tipo a cacciata) in porcellana vetrificata bianca da porre in opera con sigillature in cemento bianco o collanti a base di silicone, fissato con viti, borchie, guarnizioni e anello in gomma compresi i collarini metallici di raccordo con l'esalatore ed al tubo dell'acqua di lavaggio.

- Bidet in porcellana vetrificata bianca da fissare con viti, borchie ed apposite sigillature compresi i collegamenti alle tubazioni di adduzione e scarico, piletta da 1" e scarico automatico a pistone.

- Lavabo di porcellana vetrificata bianca da mettere in opera su mensole di sostegno o su colonna di appoggio in porcellana oppure con incassi o semincassi su arredi predisposti completo di innesti alle tubazioni di adduzione e deflusso, scarico a pistone, sifone e raccorderie predisposte per gruppo miscelatore.

- Vasca da bagno in ghisa o acciaio porcellanato bianco a bordo tondo o quadro da porre in opera con piletta a griglia di 1"¼, rosetta e tubo del troppo pieno, gruppo miscelatore esterno con bocca d'erogazione centrale a vela da ½", completa di rubinetti di manovra, doccia flessibile a mano e supporto a telefono e sifone compresi i collegamenti, le raccorderie ed il fissaggio della vasca stessa.

- Piatto doccia in acciaio porcellanato bianco posto in opera con piletta a griglia, tubazioni, raccorderie e predisposizione per il gruppo miscelatore di comando e l'attacco per il soffione di uscita dell'acqua.

- Cassetta di scarico in porcellana vetrificata bianca della capacità di litri 13 ca. completa di tubo di cacciata in acciaio zincato, apparecchiatura di regolazione e comando, rubinetto a galleggiante, raccordi, guarnizioni, pulsante metallico di manovra e collegamenti con il vaso relativo.

- Cassetta di scarico in PVC tipo "Geberit", ad incasso totale nella muratura retrostante il vaso relativo completa di regolazione entrata acqua, raccordi e tubazioni di collegamento, pulsante di manovra in plastica e relativi fissaggi.

Le caratteristiche degli apparecchi sanitari in ceramica dovranno essere rispondenti alle norme UNI relative, così come per gli apparecchi a base di materie plastiche.

4. Apparecchi in metallo porcellanato. - Il materiale di supporto degli apparecchi igienici in metallo porcellanato potrà essere acciaio o ghisa e lo smalto porcellanato dovrà avere, in conformità alla normativa vigente, una resistenza all'attacco acido per quantità pari al 9%, alla soda nel valore di 120g/mq al giorno ed alle sollecitazioni meccaniche nei termini adeguati alle modalità d'impiego.

5. Rubinetterie. - Tutte le caratteristiche delle rubinetterie dovranno corrispondere alla normativa vigente ed alle prescrizioni specifiche; dovranno avere resistenza a pressioni non inferiori a 15,2 bar (15 atm) e portata adeguata. Le rubinetterie potranno avere il corpo in ottone o bronzo (secondo il tipo di installazione) ed i pezzi stampati dovranno essere stati trattati termicamente per evitare l'incrudimento; tutti i meccanismi e le parti di tenuta dovranno avere i requisiti indicati e, salvo altre prescrizioni, le parti in vista saranno trattate con nichelatura e cromatura in spessori non inferiori a 8 e 0,4 micron rispettivamente. Le rubinetterie, a valvola o saracinesca, di rete e le rubinetterie degli apparecchi sanitari dovranno permettere il deflusso della quantità d'acqua richiesta, alla pressione fissata, senza perdite o vibrazioni.

Nella esecuzione dei montaggi dovrà essere posta la massima cura affinché l'installazione delle rubinetterie, apparecchiature, accessori, pezzi speciali, staffe di ancoraggio, ecc. avvenga in modo da evitare il formarsi di sporgenze ed affossamenti nelle superfici degli intonaci e dei rivestimenti e che la tenuta sia perfetta.

La pressione di esercizio, salvo diverse prescrizioni, non dovrà mai superare il valore di 4,9 bar (5 atmosfere).

Nel caso di rubinetti singoli e apparecchi miscelatori dovranno essere osservate le specifiche indicate dalla norma UNI EN 200.

ARTICOLO 50

Opere da lattoniere in genere

1. I manufatti ed i lavori in lamiera metallica di qualsiasi tipo, forma o dimensione dovranno rispondere alle caratteristiche richieste e saranno forniti completi di ogni accessorio o lavoro di preparazione necessari al perfetto funzionamento. La posa in opera dovrà includere gli interventi murari, la verniciatura protettiva e la pulizia dei lavori in oggetto.

I giunti fra gli elementi saranno eseguiti in conformità ai campioni che dovranno essere presentati per l'approvazione almeno 60 giorni prima dell'inizio dei lavori.

2. I canali di gronda dovranno essere realizzati con i materiali indicati e collocati in opera con pendenze non inferiori all'1% e lunghezze non superiori ai m 12, salvo diverse prescrizioni.

3. I pluviali saranno collocati, in accordo con le prescrizioni, all'esterno dei fabbricati o inseriti in appositi vani delle murature, saranno del materiale richiesto, con un diametro interno non inferiore a 100 mm e distribuiti in quantità di uno ogni 50 mq di copertura, o frazione della stessa, con un minimo di uno per ogni piano di falda. Il posizionamento avverrà ad intervalli non superiori ai 20 m

ad almeno 10 cm dal filo esterno della parete di appoggio e con idonei fissaggi a collare da disporre ogni 1,5-2 m.

Nel caso di pluviali allacciati alla rete fognaria, dovranno essere predisposti dei pozzetti sifonati, facilmente ispezionabili e con giunti a tenuta.

4. Le prescrizioni indicate sono da applicare, in aggiunta alle richieste specifiche, anche ai manufatti ed alla posa in opera di scossaline, converse, e quant'altro derivato dalla lavorazione di lamiere metalliche e profilati che dovranno, comunque, avere le caratteristiche fissate di seguito:
 - a) Lamiere e profilati. - Tutte le lamiere da impiegare saranno conformi alle prescrizioni già citate ed avranno integre tutte le caratteristiche fisiche e meccaniche dei metalli di origine.
 - b) Lamiere in acciaio. - Saranno definite (come da norme UNI) in lamiere di spessore maggiore od uguale a 3 mm e lamiere di spessore inferiore a 3 mm; saranno fornite in fogli o nei modi indicati dalle specifiche tecniche, avranno caratteristiche di resistenza e finiture in accordo con le norme citate.
 - c) Lamiere zincate. - Saranno fornite in vari modi (profilati, fogli e rotoli) ed avranno come base l'acciaio; le qualità e le tolleranze saranno definite dalle norme UNI per i vari tipi di lamiere e per i tipi di zincatura. Dopo le operazioni di profilatura, verniciatura e finitura, le lamiere da impiegare non dovranno presentare imperfezioni, difetti o fenomeni di deperimento di alcun tipo.
 - d) Lamiere zincate preverniciate. - Saranno ottenute con vari processi di lavorazione e finiture a base di vari tipi di resine, in ogni caso lo spessore dello strato di prodotto verniciante dovrà essere di almeno 30 micron per la faccia esposta e di 10 micron per l'altra (che potrà anche essere trattata diversamente).
 - e) Lamiere zincate plastificate. - Avranno rivestimenti in cloruro di polivinile plastificato o simili con spessore non inferiore a 0,15 mm od altri rivestimenti ottenuti con vari tipi di pellicole protettive.
 - f) Lamiere grecate. - Saranno costituite da acciaio zincato, preverniciato, lucido, inossidabile, plastificato, alluminio smaltato, naturale, rame, ecc. ed ottenute con profilature a freddo; la fornitura potrà anche comprendere lamiere con dimensioni di 8/10 m, in unico pezzo e dovrà rispondere alla normativa vigente ed alle prescrizioni specifiche. Le lamiere dovranno essere prive di deformazioni o difetti, con rivestimenti aderenti e tolleranze sugli spessori entro il +/- 10%; gli spessori saranno di 0,6/0,8 mm secondo il tipo di utilizzo delle lamiere (coperture, solette collaboranti, ecc.).
Le lamiere zincate dovranno essere conformi alla normativa già riportata.
 - g) Profili piatti. - Dovranno essere conformi alle norme citate ed alle eventuali prescrizioni specifiche richieste; avranno una resistenza a trazione da 323 ad 833 N/mm² (33 a 85 Kgf/mm²), avranno superfici esenti da imperfezioni e caratteristiche dimensionali entro le tolleranze fissate dalle norme suddette.
 - h) Profili sagomati. - Per i profilati sagomati si applicheranno le stesse prescrizioni indicate al punto precedente e quanto previsto dalle norme UNI per le travi HE, per le travi IPE, per le travi IPN e per i profilati a T.

ARTICOLO 51

Infissi

1. Gli infissi saranno eseguiti e manutenzionati in completo accordo con i disegni di progetto e le eventuali prescrizioni fornite dal Direttore dei lavori e alle relative norme UNI utilizzando come riferimento per la terminologia specifica dei singoli elementi e delle parti funzionali la norma UNI 8369-1-5. Le forniture saranno complete di tutti i materiali, trattamenti ed accessori richiesti per una perfetta esecuzione.

2. Gli infissi in legno dovranno essere accuratamente lavorati e piallati, provenire da legnami stagionati, essere dello spessore richiesto, avere superfici piane e lisciate con carte abrasive finissime; gli spigoli, se non diversamente prescritto, saranno leggermente arrotondati ed i profili tali da garantire una perfetta tenuta all'acqua e all'aria.
Tutti gli accessori, materiali e manufatti necessari quali parti metalliche, in gomma, sigillature, ganci, guide, cassonetti, avvolgitori motorizzati, bulloneria, ecc., dovranno essere dei tipi fissati dal progetto e dalle altre prescrizioni impartite, dovranno avere le caratteristiche richieste e verranno messi in opera e mantenuti secondo le modalità stabilite nei modi indicati dal Direttore dei lavori.
I legnami dovranno essere trattati con idonei prodotti contro l'azione di insetti, parassiti e qualunque tipo di deterioramento proveniente dall'ambiente in cui saranno esposti.
I liquidi per il trattamento dovranno essere applicati dopo l'ultimazione delle operazioni di sagomatura, non dovranno causare rigonfiamenti nel legno né alterare il colore o rendere difficoltose le operazioni di verniciatura.
Il materiale, le lavorazioni, i prodotti ed i trattamenti usati dovranno essere approvati da riconosciuti istituti di settore (C.N.R., UNI, istituti universitari ecc.).
3. Gli infissi metallici saranno realizzati esclusivamente in officina con l'impiego di materiali aventi le qualità prescritte e con procedimenti costruttivi tali da evitare autotensioni, deformazioni anomale provenienti da variazioni termiche, con conseguenti alterazioni delle caratteristiche di resistenza e funzionamento.
Le parti apribili dovranno essere munite di coprigiunti, la perfetta tenuta all'aria e all'acqua dovrà essere garantita da battute multiple e relativi elementi elastici.
Tutti i collegamenti dovranno essere realizzati con sistemi tecnologicamente avanzati; i materiali, le lavorazioni, l'impiego di guarnizioni, sigillanti o altri prodotti, i controlli di qualità saranno disciplinati dalla normativa vigente e dai capitoli tecnici delle industrie di settore.
Gli infissi metallici verranno, inoltre, realizzati in conformità alle prescrizioni indicate per quelli in legno, per quanto riguarda i tipi e le caratteristiche generali, con gli opportuni dimensionamenti dei controtelai, telai e parti dell'infisso che dovranno, comunque, sempre essere in accordo con le norme vigenti e gli standards delle case produttrici accettati dal Direttore dei lavori.
4. Quanto fissato vale e si applica anche a tutti gli infissi in PVC o derivati. Per gli infissi in PVC rigido valgono, per quanto compatibili, tutte le prescrizioni già indicate.
La resina costituente i profilati sarà formata da mescolanze a base di cloruro di polivinile, o similari, in formulazione rigida, esente da plastificanti.
I profilati saranno del tipo estruso scatolato e presenteranno superficie liscia, di colore uniforme ed esente da irregolarità o difetti, perfettamente rettilinea a sezione costante senza deformazioni.
I materiali, le lavorazioni, gli accessori e le caratteristiche di resistenza all'urto, temperatura di rammollimento, modulo elastico, opacità, produzione ceneri, resistenza agli agenti atmosferici naturali e artificiali saranno conformi alla normativa già citata.
5. Per quanto concerne le varie tipologie di infissi si farà riferimento agli specifici articoli del Prezziario Regionale Opere Edili dell'Unione Regionale Camere di Commercio della Liguria.

ARTICOLO 52

Rivestimenti

1. I materiali con i quali verranno eseguiti tutti i tipi di rivestimento dovranno possedere i requisiti prescritti e, prima della messa in opera, l'Appaltatore dovrà sottoporre alla approvazione del Direttore dei lavori una campionatura completa.
Tutti i materiali ed i prodotti usati per la realizzazione di rivestimenti dovranno avere requisiti di resistenza, uniformità e stabilità adeguati alle prescrizioni ed al tipo di impiego e dovranno essere

esenti da imperfezioni o difetti di sorta; le caratteristiche dei materiali saranno, inoltre, conformi alla normativa vigente ed a quanto indicato dal presente capitolato.

Le pareti e superfici interessate dovranno essere accuratamente pulite prima delle operazioni di posa che, salvo diverse prescrizioni, verranno iniziate dal basso verso l'alto. Gli elementi del rivestimento, gli spigoli ed i contorni di qualunque tipo dovranno risultare perfettamente allineati, livellati e senza incrinature; i giunti saranno stuccati con materiali idonei e, a lavoro finito, si procederà alla lavatura e pulizia di tutte le parti. I rivestimenti saranno eseguiti con diverse modalità in relazione al tipo di supporto (calcestruzzo, laterizio, pietra, ecc.) su cui verranno applicati.

Le strutture murarie andranno preparate con uno strato di fondo (spessore 1 cm) costituito da una malta idraulica o cementizia e da una malta di posa dosata a 400 Kg di cemento per mc e sabbia con grani di diametro inferiore ai 3 mm.

Prima dell'applicazione della malta le pareti dovranno essere accuratamente pulite e bagnate così come si dovranno bagnare, per immersione, tutti i materiali di rivestimento, specie se con supporto poroso. Lo strato di malta di posa da applicare sul dorso delle eventuali piastrelle sarà di 1 cm di spessore per rivestimenti interni e di 2-3 cm di spessore per rivestimenti esterni.

La posa a giunto unito (prevalentemente per interni) sarà eseguita con giunti di 1-2 mm che verranno stuccati dopo 24 ore dalla posa e prima delle operazioni di pulizia e stesa della malta di cemento liquida a finitura.

La posa a giunto aperto verrà realizzata con distanziatori di 8-10 mm, da usare durante l'applicazione del rivestimento, per la creazione del giunto che verrà rifinito con ferri o listelli a sezione circolare prima delle operazioni di pulizia.

Su supporti di gesso i rivestimenti verranno applicati mediante cementi adesivi o collanti speciali; su altri tipi di supporti dovranno essere usate resine poliviniliche, epossidiche, ecc.

2. Consolidamento dei rivestimenti. - Gli interventi di manutenzione o ripristino dei rivestimenti dovranno avere inizio con le analisi dei fenomeni che hanno dato luogo al deterioramento delle parti da trattare. La presenza di eventuali agenti patogeni sui materiali di rivestimento dovrà essere contrastata con un trattamento di pulizia necessario alla rimozione di queste sostanze per poi procedere, con la dovuta cautela, allo smontaggio delle parti mobili ed alla loro pulizia prima della posa in opera definitiva che dovrà essere eseguita con delle malte il più possibile simili a quelle originarie. Tutte le operazioni di stuccatura e ripristino del sottofondo dovranno essere eseguite nei modi più coerenti con i sistemi di ancoraggio originari e comunque in accordo con la Direzione lavori. Se necessario, si dovrà prevedere l'impiego di sostanze che inibiscano la formazione dei funghi, alghe o deterioramenti organici utilizzando dosi controllate di questi prodotti nella miscelazione delle malte di fissaggio.

ARTICOLO 53

Opere di tinteggiatura e verniciatura

1. Le operazioni di tinteggiatura o verniciatura dovranno essere precedute da un'accurata preparazione delle superfici interessate (raschiature, scrostature, stuccature, levigature ecc.) con sistemi idonei ad assicurare la perfetta riuscita del lavoro.
Successivamente dette superfici dovranno essere perfettamente levigate con carta vetrata ed imprimate, con le modalità e sistemi migliori atti ad assicurare la perfetta riuscita del lavoro.
La miscelazione e posa in opera di prodotti monocomponenti e bicomponenti dovrà avvenire nei rapporti, modi e tempi indicati dal produttore.
Tutti i prodotti dovranno trovarsi nei recipienti originali, sigillati, con le indicazioni del produttore, le informazioni sul contenuto, le modalità di conservazione ed uso e quanto altro richiesto per una completa definizione ed impiego dei materiali in oggetto.
Tutte le forniture dovranno essere conformi alla normativa vigente, alla normativa speciale (UNICHIM, ecc.) ed avere caratteristiche qualitative costanti confermate dai marchi di qualità.

L'applicazione dovrà essere effettuata esclusivamente con prodotti pronti all'uso e preparati nei modi stabiliti dalle case produttrici; non sarà, quindi, consentito procedere, salvo altre prescrizioni, ad ulteriori miscelazioni con solventi o simili che non siano state specificatamente prescritte.

L'applicazione dei prodotti vernicianti non dovrà venire effettuata su superfici umide, l'intervallo di tempo fra una mano e la successiva sarà, salvo diverse prescrizioni, di 24 ore, la temperatura ambiente non dovrà superare i 40°C e la temperatura delle superfici dovrà essere compresa fra i 5 e 50°C con un massimo di 80% di umidità relativa.

In ogni caso le opere eseguite dovranno essere protette, fino al completo essiccamento, dalla polvere, dall'acqua e da ogni altra fonte di degradazione.

Tutti i componenti base, i solventi, i diluenti e gli altri prodotti usati dalle case produttrici per la preparazione delle forniture, dalla mano d'opera per l'applicazione e gli eventuali metodi di prova, dovranno essere conformi alla normativa di settore.

Ai fini delle miscele colorate sono considerate sostanze idonee i seguenti pigmenti: ossido di zinco, minio di piombo, diossido di titanio, i coloranti minerali, ecc.

2. Le opere di verniciatura su manufatti metallici saranno precedute da accurate operazioni di pulizia (nel caso di elementi esistenti) e rimozione delle parti ossidate; verranno quindi applicate almeno una mano di vernice protettiva ed un numero non inferiore a due mani di vernice del tipo e colore previsti fino al raggiungimento della completa uniformità della superficie.
3. Nelle opere di verniciatura eseguite su intonaco, oltre alle verifiche della consistenza del supporto ed alle successive fasi di preparazione si dovrà attendere un adeguato periodo, fissato dal Direttore dei lavori, di stagionatura degli intonaci; trascorso questo periodo si procederà all'applicazione di una mano di imprimitura (eseguita con prodotti speciali) od una mano di fondo più diluita alla quale seguiranno altre due mani di vernice del colore e caratteristiche fissate.
La tinteggiatura potrà essere eseguita, salvo altre prescrizioni, a pennello, a rullo, a spruzzo, ecc. in conformità con i modi fissati per ciascun tipo di lavorazione.
Speciale riguardo dovrà aversi per le superfici da rivestire con vernici.
4. Per le opere in legno, la stuccatura ed imprimitura dovrà essere fatta con mastici adatti, la levigatura e la rasatura delle superfici dovranno essere perfette.
5. La scelta dei colori è dovuta al criterio insindacabile della Direzione dei lavori e non sarà ammessa alcuna distinzione tra colori ordinari e colori fini; dovendosi in ogni caso fornire i materiali più fini e delle migliori qualità.

In caso di contestazione, qualora l'Appaltatore non sia in grado di dare la precisa dimostrazione circa il numero di passate applicate, la decisione sarà a sfavore dell'Appaltatore stesso.

L'Impresa ha inoltre l'obbligo di eseguire, nei luoghi e con le modalità che le saranno prescritte i campioni dei vari lavori di rifinitura sia per la scelta delle tinte che per il genere di esecuzione, e ripeterli eventualmente con le varianti richieste sino ad ottenere l'approvazione della Direzione dei lavori, prima di por mano all'opera stessa.

Essa dovrà infine adottare ogni precauzione e mezzo necessario ad evitare spruzzi o macchie di tinte o vernici sulle opere eseguite (pavimenti, rivestimenti, serramenti, ecc.) restando a suo carico ogni lavoro necessario a riparare i danni eventualmente arrecati.

6. Elenco delle principali lavorazioni:
 - a) Idrosabbatura. - Realizzata con idropulitrice a pressione variabile mediante sabbia di quarzo di opportuna granulometria.
 - b) Idropitture. - Utilizzano l'acqua come solvente e sono regolamentate dalle norme UNI vigenti per l'adesività, per la resistenza agli alcali, per la lavabilità. Possono essere 'a calce', 'tempere' a base di colle naturali o sintetiche, 'cementizie' a base di cementi bianchi, 'in emulsione' a base di resine e plastificanti, 'ai silicati' a base di silicati di potassio o di sodio e con basso contenuto di resine sintetiche, resistenti ai raggi UV, alle muffe, ai solventi e alle sostanze inquinanti.

c) Tinteggiatura a tempera. - Realizzata su pareti e/o soffitti con finitura di tipo liscio o a buccia d'arancio a coprire interamente le superfici trattate, data a pennello o a rullo previa rasatura e stuccatura ed eventuale imprimitura a due o più mani.

d) Tinteggiatura lavabile. - Può essere del tipo:

- a base di resine vinil-acriliche;
- a base di resine acriliche;

per pareti e soffitti con finitura di tipo liscio a coprire interamente le superfici trattate, data a pennello o a rullo previa rasatura e stuccatura ed eventuale imprimitura a due o più mani;

Può essere anche a base di smalti murali opachi resino-sintetici del tipo:

- pittura oleosa opaca;
- pittura oleoalchidica o alchidica lucida o satinata o acril-viniltuolenica;
- pitture uretaniche

per pareti e soffitti con finitura di tipo liscio a coprire interamente le superfici trattate, data a pennello o a rullo previa rasatura e stuccatura ed eventuale imprimitura a due o più mani.

e) Vernici. - Possono essere indicate per interni o per esterni, coprenti o impregnanti, idrofobizzanti o consolidanti, antiruggine e speciali.

Sommariamente si distinguono:

- a base di essenza di trementina e gomme pure e di qualità scelta, disciolte nell'olio di lino (escluse le gomme prodotte da distillazione);
- 'sintetiche' base di resine o 'oleosintetiche' a base di olii e resine, resistenti alle piogge acide ed ai raggi UV, con caratteristiche normate UNI;
- 'smalti a freddo' a base di resine oleoalchiliche, fenoliche, epossidiche, facili da applicare e resistenti agli urti;
- 'smalti a caldo' a base poliuretanica;
- 'impregnanti idrofobizzanti' a base di resine acriliche (per legni e murature) o a base di composti organici del silicio come i siliconi, (per cementi o materiali alcalini), i silani (per materiali poco assorbenti), silossani polimeri (per pietre molto porose), silossani oligopolimeri (ad elevata capacità di penetrazione), silani o silossani con solvente (per barriere deumidificanti);
- 'impregnanti consolidanti' possono essere a base minerale (silicati di etile) oppure organica (resine acril-siliconiche) se impiegate nel restauro di fregi, affreschi, pietre calcaree ed arenarie.

Possono essere a base di resine epossidiche e poliuretaniche per strutture industriali o c.a. poiché poco resistenti all'ingiallimento.

f) Resine sintetiche. - Dovranno essere composte dal 50% ca. di pigmento e dal 50% ca. di veicolo (legante + solvente), essere inodori, avere un tempo di essiccazione di 8 ore ca., essere perfettamente lavabili senza presentare manifestazioni di alterazione. Nel caso di idropitture per esterno la composizione sarà del 40% ca. di pigmento e del 60% ca. di veicolo con resistenze particolari agli agenti atmosferici ed agli attacchi alcalini. La tinteggiatura o rivestimento plastico murale rustico dovrà essere a base di resine sintetiche in emulsione con pigmenti e quarzi o granulato da applicare a superfici adeguatamente preparate e con una mano di fondo, data anche in più mani, per una quantità minima di kg 1,2/mq posta in opera secondo i modi seguenti:

- pennellata o rullata granulata per esterni;
- graffiata con superficie fine, massima granulometria 1,2 mm per esterni.

g) Fondi minerali.- Tinteggiatura con fondi minerali assorbenti su intonaci nuovi o vecchi esterni nei centri storici, trattati con colori minerali senza additivi organici ovvero liberati con un opportuno sverniciatore da pitture formanti pellicola, con colore a due componenti con legante di silicato di potassio puro (liquido ed incolore) ed il colore in polvere puramente minerale con pigmenti

inorganici (per gruppi di colori contenenti una media percentuale più o meno elevata di ossidi pregiati), per consentire un processo di graduale cristallizzazione ed aggrappaggio al fondo senza formare pellicola. Materiale idrorepellente ed altamente traspirante con effetto superficiale simile a quello ottenibile con tinteggio a calce, resistente al calore, ai raggi ultravioletti ed ai fumi industriali, coprente, lavabile, resistente a solvente, inodore e non inquinante, fortemente alcalino, da applicare con pennello in tre mani previa preparazione del sottofondo.

- h) Verniciatura del calcestruzzo. - Verniciatura protettiva di opere in calcestruzzo armato e non, poste all'esterno o all'interno, liberate con opportuno sverniciatore da eventuali pitture formanti pellicola mediante colore a base di silicati di potassio modificati (per gruppi di colori contenenti una media percentuale più o meno elevata di ossidi pregiati). La vernice deve contenere carichi minerali tali da consentire la reazione chimica con il sottofondo consolidandolo e proteggendolo dalla neutralizzazione (carbonatazione e solfatazione), deve essere idrorepellente e traspirante, resistente al calore, ai raggi ultravioletti ed ai fumi industriali, lavabile, resistente a solvente, inodore e non inquinante, fortemente alcalina, opaca come minerale, da applicare a pennello e/o a rullo in almeno tre mani previa preparazione del sottofondo.
- i) Primer al silicone. - Applicazione di una mano di fondo di idrorepellente, a base di siliconi o silicati, necessario per il trattamento preliminare di supporti soggetti ad umidità da porre in opera a pennello o a rullo previa pulizia superficiale delle parti da trattare.
- l) Convertitore di ruggine. - Applicazione su strutture ed infissi di metallo mediante la posa in opera di due mani a pennello o a spruzzo di una resina copolimerica vinil-acrilica in soluzione acquosa lattiginosa, ininfiammabile, a bassa tossicità, rispondente inoltre al test spay salino di 500 ore con adesione al 95% se sottoposto a graffiatura a croce.
- m) Vernice antiruggine. - Realizzata su opere in ferro esterne già opportunamente trattate, con funzioni sia di strato a finire di vario colore sia di strato di fondo per successivi cicli di verniciatura, mediante l'applicazione di una resina composta da un copolimero vinilacrilico con caratteristiche di durezza, flessibilità e resistenza agli urti, permeabilità al vapore d'acqua ed all'ossigeno, con un contenuto di ossido di ferro inferiore al 3%, non inquinante, applicabile a rullo, pennello ed a spruzzo su metalli ferrosi e non, in almeno due mani. La verniciatura antiruggine di opere in ferro può anche essere costituita da una mano di minio di piombo mescolato con piccole quantità di olio di lino cotto o da prodotto oleosintetico equivalente, previa preparazione del sottofondo con carteggiatura, sabbatura o pulizia completa del metallo stesso.
- n) Pitture murali con resine plastiche. - Le pitture murali di questo tipo avranno come leganti delle resine sintetiche (polimeri clorovinilici, ecc.) e solventi organici; avranno resistenza agli agenti atmosferici ed al deperimento in generale, avranno adeguate proprietà di aereazione e saranno di facile applicabilità.
- o) Resine epossidiche bicomponenti. - Utilizzate per la verniciatura (kg/mq 0,60) di opere in ferro, su superfici già predisposte in almeno due mani.
- p) Smalto oleosintetico. - Composto da resine sintetiche o naturali (olio e resine sintetiche in percentuali adeguate), pigmenti aggiuntivi, vari additivi; fornito in confezione sigillata con tutte le indicazioni sulla composizione e sulle modalità d'uso. Le caratteristiche dovranno essere quelle previste dalle norme vigenti e dovranno, inoltre, garantire la durabilità, la stabilità dei colori, la resistenza agli agenti atmosferici, ecc. Lo smalto da utilizzare su opere in ferro mediante applicazione a pennello in almeno due mani su superfici precedentemente trattate anche con vernice antiruggine. I tempi di essiccazione saranno intorno alle 6 ore.
- q) Impregnante per legno. - Verniciatura per opere in legno con impregnante a diversa tonalità o trasparente da applicare su superfici precedentemente preparate in una prima mano maggiormente diluita con idoneo solvente ed una seconda mano con minor quantità di solvente ed un intervallo di tempo minimo tra le due mani di almeno 8-10 ore.

r) Detergenti e solventi - Usati per la rimozione di incrostazioni (i cui leganti più comuni sono gesso e carbonato di calcio), svolgono azione corrosiva sulle pietre quelli a base acida, a base alcalino-caustica, a base di tensioattivi, svolgono azione emolliente come il formulato AB57 dell'Ist.Centr. per il Restauro o come le argille assorbenti, sepiolite e attapulgite, fillosilicati di magnesio. di granulometria minima 100-200 Mesh, - per rimuovere vernici e inchiostri imbrattanti. senza alterare le superfici. si useranno specifici solventi estrattivi.

ARTICOLO 54

Impianto elettrico e di comunicazione interna

1. Il Direttore dei lavori per la pratica realizzazione dell'impianto, oltre al coordinamento di tutte le operazioni necessarie alla realizzazione dello stesso, deve prestare particolare attenzione alla verifica della completezza di tutta la documentazione, ai tempi della sua realizzazione ed a eventuali interferenze con altri lavori. Verificherà inoltre che i materiali impiegati e la loro messa in opera siano conformi a quanto stabilito dal progetto.
2. Al termine dei lavori si farà rilasciare il rapporto di verifica dell'impianto elettrico. Raccoglierà inoltre la documentazione più significativa per la successiva gestione e manutenzione. Gli impianti elettrici dovranno essere realizzati a regola d'arte, in rispondenza alle Leggi 01 marzo 1968 n. 186 e 05 marzo 1990 n. 46, D.P.R. 462/01, D.P.R. 547/55 titolo VII, D.P.R. 447/91, nonché del D.M. 14 giugno 1989 n. 236 recante prescrizioni tecniche per quanto attiene la posizione dei terminali (interruttori, pulsanti, prese, centraline, ecc). Si considerano a regola d'arte gli impianti elettrici realizzati secondo le norme CEI applicabili, in relazione alla tipologia di edificio, di locale o di impianto specifico oggetto del progetto.

Inoltre vanno rispettate le disposizioni del D.M. 16 febbraio 1982 e della Legge 07 dicembre 1984 n. 818 per quanto applicabili.

3. Ai sensi della Legge 18 ottobre 1977 n. 791 e del D.M. n. 37 del 22 gennaio 2008, dovrà essere utilizzato materiale elettrico costruito a regola d'arte, ovvero che sullo stesso materiale sia stato apposto un marchio che ne attesti la conformità (per esempio IMQ), ovvero abbia ottenuto il rilascio di un attestato di conformità da parte di uno degli organismi competenti per ciascuno degli stati membri della Unione Europea, oppure sia munito di dichiarazione di conformità rilasciata dal costruttore.

I materiali non previsti nel campo di applicazione della Legge n. 791/77 e per i quali non esistono norme di riferimento dovranno comunque essere conformi alla Legge n. 186/68.

Tutti i materiali dovranno essere esenti da difetti qualitativi e di lavorazione.

4. Nel caso più generale gli impianti elettrici utilizzatori prevedono:
 - punti di consegna ed eventuale cabina elettrica;
 - circuiti montanti, circuiti derivati e terminali;
 - quadro elettrico generale e/o dei servizi, quadri elettrici locali o di unità immobiliari;
 - alimentazioni di apparecchi fissi e prese;
 - punti luce fissi e comandi;
 - illuminazione di sicurezza, ove prevedibile.
5. Per impianti ausiliari si intendono: a) l'impianto citofonico con portiere elettrico o con centralino di portineria e commutazione al posto esterno; b) l'impianto videocitofonico; c) l'impianto centralizzato di antenna TV e MF.

L'impianto telefonico generalmente si limita alla predisposizione delle tubazioni e delle prese.

6. Ove non espressamente stabilito, di concerto con la Direzione lavori, è indispensabile, per stabilire la consistenza e dotazione degli impianti elettrici, ausiliari e telefonici, la definizione della destinazione d'uso delle unità immobiliari (ad uso abitativo, ad uso uffici, ad altri usi) e la definizione dei servizi generali (servizi comuni: portinerie, autorimesse, box auto, cantine, scale, altri; servizi tecnici: cabina elettrica, ascensori, centrali termiche, idriche e di condizionamento; illuminazione esterna ed altri).

Quali indicazioni di riferimento per la progettazione degli impianti elettrici, ausiliari e telefonici, ove non diversamente concordato e specificato, si potranno assumere le indicazioni formulate dalla Normativa vigente per la dotazione delle varie unità immobiliari e per i servizi generali.

Sulla necessità di una cabina elettrica e sulla definizione del locale dei gruppi di misura occorrerà contattare l'Ente distributore dell'energia elettrica. Analogamente per il servizio telefonico occorrerà contattare la società gestore.

Per gli impianti elettrici, nel caso più generale, è indispensabile l'analisi dei carichi previsti e prevedibili per la definizione del carico convenzionale dei componenti e del sistema.

Con riferimento alla configurazione e costituzione degli impianti, che saranno riportate su adeguati schemi e planimetrie, è necessario il dimensionamento dei circuiti sia per il funzionamento normale a regime, che per il funzionamento anomalo per sovracorrente. Ove non diversamente stabilito, la caduta di tensione nell'impianto non deve essere superiore al 4% del valore nominale.

È indispensabile la valutazione delle correnti di corto circuito massimo e minimo delle varie parti dell'impianto. Nel dimensionamento e nella scelta dei componenti occorre assumere per il corto circuito minimo valori non superiori a quelli effettivi presumibili, mentre per il corto circuito massimo valori non inferiori ai valori minimi eventualmente indicati dalla normativa e comunque non inferiori a quelli effettivi presumibili.

Se non diversamente concordato con la Direzione lavori:

- ai fini della protezione dei circuiti terminali dal corto circuito minimo, adottare interruttori automatici con caratteristica L o comunque assumere quale tempo d'intervento massimo per essi 0,4 s;
- ai fini della continuità e funzionalità ottimale del servizio elettrico, curare il coordinamento selettivo dell'intervento dei dispositivi di protezione in serie, in particolare degli interruttori automatici differenziali.

Per gli impianti ausiliari e telefonici saranno fornite caratteristiche tecniche ed elaborati grafici (schemi o planimetrie).

I componenti devono essere conformi alle prescrizioni di sicurezza delle rispettive Norme e scelti e messi in opera tenendo conto delle caratteristiche di ciascun ambiente, previo concordamento con la Direzione lavori.

Nel caso di nuova costruzione, è indispensabile che l'esecuzione del sistema dispersore proprio debba aver luogo durante la prima fase delle opere edili nella quale è ancora possibile interrare i dispersori stessi senza particolari opere di scavo o di infissione ed inoltre possono essere eseguiti, se del caso, i collegamenti dello stesso ai ferri dei plinti di fondazione, utilizzando così dispersori naturali. I collegamenti di equipotenzialità principali devono essere eseguiti in base alle prescrizioni delle norme vigenti.

Occorre preoccuparsi del coordinamento per la realizzazione dei collegamenti equipotenziali, richiesti per tubazioni metalliche o per altre masse estranee all'impianto elettrico che fanno parte della costruzione; è opportuno che vengano assegnate le competenze di esecuzione.

Di concerto con le indicazioni fornite dalla Direzione lavori, si raccomanda una particolare cura nella valutazione dei problemi di interferenza tra i vari impianti tecnologici interrati ai fini della corrosione, così come si raccomanda la misurazione della resistività del terreno.

ARTICOLO 55

Certificazioni

Tutte le lavorazioni, le modifiche impiantistiche, le forniture e posa degli impianti, dovranno essere certificati e conformi alle normative vigenti e rispettare le prescrizioni del D.M. 236 del 14 Giugno 1989 relativo all'abbattimento delle barriere architettoniche e conformi ai requisiti previsti dalla norma UNI 9801 e dalla Direttiva Macchine 89/392/CEE, completa di Dichiarazione di Conformità CE e di corretta posa.

CAPO II

NORME DI MISURAZIONE E VALUTAZIONE DEI LAVORI

1. Il Direttore dei lavori potrà procedere in qualunque momento all'accertamento e misurazione delle opere compiute in contraddittorio con l'Appaltatore o un suo rappresentante formalmente delegato; ove l'Appaltatore o il suo rappresentante non si prestasse ad eseguire tali operazioni, gli sarà assegnato un termine perentorio di cinque giorni, scaduto il quale verranno comunque effettuate le misurazioni necessarie in presenza di due testimoni indicati dal Direttore dei lavori.
2. Nel caso di mancata presenza dell'Appaltatore alle misurazioni indicate, quest'ultimo non potrà avanzare alcuna richiesta per eventuali ritardi, nella contabilizzazione dei lavori eseguiti o nell'emissione dei certificati di pagamento, riconducibili a tale inottemperanza.
3. La misurazione e la verifica quantitativa dei lavori eseguiti andrà effettuata, dal Direttore dei lavori o dai collaboratori preposti, in prima stesura sui libretti delle misure che costituiscono il documento ufficiale ed iniziale del processo di registrazione e contabilizzazione delle opere eseguite da parte dell'Appaltatore ai fini della loro liquidazione.
Tale contabilizzazione dovrà essere effettuata, sotto la piena responsabilità dello stesso Direttore dei lavori, nei modi previsti dalla normativa vigente in materia ed in particolare dal D.P.R. 5 ottobre 2010, n. 207.
4. Le quantità dei lavori saranno determinate con misure geometriche, o a peso o a numero ovvero secondo quanto stabilito nella descrizione dei singoli prezzi in elenco.
5. Particolarmente verrà fatto riferimento a quanto stabilito dalle "Norme di misurazione e valutazione dei lavori per le opere quotate nel prezzario regionale della Regione Liguria facente parte integrante del contratto come indicato all'articolo "documenti che fanno parte del contratto" del presente capitolato.

Offerta Economica relativa a

Descrizione ESECUZIONE DI LAVORI PER IL SUPERAMENTO DELLE BARRIERE ARCHITETTONICHE NEI LOCALI DELLA SCUOLA VESPERTINA DI CIVICA PROPRIETA', IN C.SO A. DE STEFANIS 239-241RR, NEL TERRITORIO DEL MUNICIPIO IV MEDIA VAL BISAGNO. CIG Z193C51A3C

RdO nr. 3754340

Numero lotto 0

Amministrazione titolare del procedimento

Ente acquirente	COMUNE DI GENOVA		
Ufficio	MUNICIPIO IV MEDIA VAL BISAGNO		
Codice fiscale	00856930102	Codice univoco ufficio	Non presente
Indirizzo sede	Piazza dell'olmo 3		
Città	Genova		
Recapito telefonico	0105578344		
Email	GLICITRA@COMUNE.GENOVA.IT		
Punto ordinante	DANIELA SCHEMBRI		

Concorrente

Forma di partecipazione

Singolo operatore economico

Ragione sociale/Denominazione

VILLA COSTRUZIONI EDILI S.R.L.

Partita IVA

03656470105

Tipologia societaria

Società a responsabilità limitata (SRL)

Oggetto dell'Offerta

Formulazione dell'Offerta Economica = Percentuali a ribasso

Nome	Valore
ribasso	1,55

Ulteriori elementi della procedura di affidamento

Dichiarazione relativa al subappalto

L'Operatore Economico dichiara di essere intenzionato, in caso di aggiudicazione, ad avvalersi della facoltà di affidare attività in subappalto secondo i termini specificati nella documentazione che allega all'offerta

Ulteriori elementi della procedura di affidamento

Dichiarazione relativa all'art. 2359 del c.c.

L'operatore economico non si trova rispetto ad un altro partecipante alla presente procedura di affidamento, in una situazione di controllo di cui all'articolo 2359 del codice civile o in una qualsiasi relazione, anche di fatto, che comporti che le offerte sono imputabili ad un unico centro decisionale

Il Concorrente, nell'accettare tutte le condizioni specificate nella documentazione del procedimento, altresì dichiara:

- che la presente offerta è irrevocabile ed impegnativa sino al termine di conclusione del procedimento, così come previsto nella lex specialis;
- che la presente offerta non vincolerà in alcun modo la Stazione Appaltante/Ente Committente;
- di aver preso visione ed incondizionata accettazione delle clausole e condizioni riportate nel Capitolato Tecnico e nella documentazione di Gara, nonché di quanto contenuto nel Capitolato d'oneri/Disciplinare di gara e, comunque, di aver preso cognizione di tutte le circostanze generali e speciali che possono interessare l'esecuzione di tutte le prestazioni oggetto del Contratto e che di tali circostanze ha tenuto conto nella determinazione dei prezzi richiesti e offerti, ritenuti remunerativi;
- di non eccepire, durante l'esecuzione del Contratto, la mancata conoscenza di condizioni o la sopravvenienza di elementi non valutati o non considerati, salvo che tali elementi si configurino come cause di forza maggiore contemplate dal codice civile e non escluse da altre norme di legge e/o dalla documentazione di gara;
- che i prezzi/sconti offerti sono omnicomprensivi di quanto previsto negli atti di gara;
- che i termini stabiliti nel Contratto e/o nel Capitolato Tecnico relativi ai tempi di esecuzione delle prestazioni sono da considerarsi a tutti gli effetti termini essenziali ai sensi e per gli effetti dell'articolo 1457 cod. civ.;
- che il Capitolato Tecnico, così come gli altri atti di gara, ivi compreso quanto stabilito relativamente alle modalità di esecuzione contrattuali, costituiranno parte integrante e sostanziale del contratto che verrà stipulato con la stazione appaltante/ente committente.

SISTEMI DI E-PROCUREMENT

ATTENZIONE: QUESTO DOCUMENTO NON HA VALORE SE PRIVO DELLA SOTTOSCRIZIONE A MEZZO FIRMA DIGITALE