



COMUNE DI GENOVA

MUNICIPIO IV - MEDIA VAL BISAGNO

DETERMINAZIONE DIRIGENZIALE N. 2023-304.0.0.-112

L'anno 2023 il giorno 28 del mese di Novembre il sottoscritto Schembri Daniela in qualita' di dirigente di Municipio - Media Val Bisagno, ha adottato la Determinazione Dirigenziale di seguito riportata.

**OGGETTO ASSEGNAZIONE, AI SENSI DELL'ART. 50 COMMA 1 B) D. LGS. 36/2023, EFFETTUATA MEDIANTE RICORSO AL M.E.P.A., ALLA DITTA NOBER SRL (Cod. Benf. 52874), RELATIVA A:
GIARDINO PINO CEMBRO SITO IN VIA DI PINO VICINO AL CIVICO 30 NEL TERRITORIO DI COMPETENZA DEL MUNICIPIO IV MEDIA VAL BISAGNO – FORNITURA CON POSA IN OPERA DI GIOCHI E PANCHINE PER REALIZZAZIONE DI AREA GIOCHI.
FORNITURA DI DUE TAVOLI CON PANCA DA INSTALLARE PRESSO AREE VEDI DEL MUNICIPIO IV MEDIA VAL BISAGNO EURO 17.568,00
CIG Z0D3D315A2 CUP B31G23000190004**

Adottata il 28/11/2023
Esecutiva dal 01/12/2023

28/11/2023	SCHEMBRI DANIELA
------------	------------------

Sottoscritto digitalmente dal Dirigente Responsabile

Sottoscritto digitalmente dal Dirigente Responsabile



COMUNE DI GENOVA

MUNICIPIO IV - MEDIA VAL BISAGNO

DETERMINAZIONE DIRIGENZIALE N. 2023-304.0.0.-112

OGGETTO ASSEGNAZIONE, AI SENSI DELL'ART. 50 COMMA 1 B) D. LGS. 36/2023, EFFETTUATA MEDIANTE RICORSO AL M.E.P.A., ALLA DITTA NOBER SRL (Cod. Benf. 52874), RELATIVA A:

GIARDINO PINO CEMBRO SITO IN VIA DI PINO VICINO AL CIVICO 30 NEL TERRITORIO DI COMPETENZA DEL MUNICIPIO IV MEDIA VAL BISAGNO – FORNITURA CON POSA IN OPERA DI GIOCHI E PANCHINE PER REALIZZAZIONE DI AREA GIOCHI.

**FORNITURA DI DUE TAVOLI CON PANCA DA INSTALLARE PRESSO AREE VEDI DEL MUNICIPIO IV MEDIA VAL BISAGNO € 17.568,00
CIG Z0D3D315A2 CUP B31G23000190004**

IL DIRIGENTE

Sulla base delle funzioni attribuite ai Dirigenti dal T.U.O.E.L. D.Lgs. 18 agosto 2000, n.267, e ss.mm.ii, e dagli artt. 77 e 80 dello Statuto del Comune di Genova con Deliberazione del Consiglio Comunale n. 72 del 12.6.2000 e ss.mm.ii.;

VISTI:

- il D. Lgs. 30 marzo 2001 n. 165 “Norme generali sull'ordinamento del lavoro alle dipendenze delle amministrazioni pubbliche” aggiornato dal [decreto legislativo 25 maggio 2017, n. 75](#) ed in particolare l'art. 4 comma 2 relativo alle funzioni dirigenziali;
- il D. Lgs. 267/2000 e ss.mm.ii in particolare l'art. 107 in merito alla responsabilità della dirigenza, e l'art. 183 in merito all'impegno di spesa;
- il D.lgs. 36/2023 “Codice dei contratti pubblici”;
- il Regolamento Comunale sull'Ordinamento degli Uffici e dei Servizi – Parte I – approvato con Deliberazione della Giunta Comunale n. 1121 del 16.07.1998, ss.mm.ii.;

Sottoscritto digitalmente dal Dirigente Responsabile

- il Regolamento di Contabilità, approvato con deliberazione di Consiglio Comunale n. 34 del 04/03/1996, ss.mm.ii., ed in particolare l'art. 4 relativo alla competenza dei Dirigenti Responsabili dei Servizi Comunali;

Richiamati:

la Deliberazione del Consiglio Comunale n. 76 del 27.12.2022 con la quale sono stati approvati i documenti Previsionali e Programmatici 2023/2025;

la Deliberazione della Giunta Comunale n. 45 del 17.03.2023 con la quale è stato approvato il Piano Esecutivo di Gestione 2023/2025;

il Provvedimento del Sindaco n. 127 del 05.04.2023, con il quale è stato conferito alla sottoscritta l'incarico di Dirigente del Municipio IV Media Val Bisagno;

Premesso che:

-per migliorare la fruibilità del giardino Pino Cembro, particolarmente frequentato da famiglie e bambini, nonché di altre aree verdi site sul territorio del Municipio Media Val Bisagno, si ritiene opportuno procedere con interventi di riqualificazione, mediante la fornitura con posa in opera di nuovi giochi e panchine;

-il Responsabile Unico del Progetto, in data 07.11.2023 ha redatto il Documento Condizioni Particolari di Fornitura, allegato quale parte integrante del presente provvedimento, che prevede quale importo stimato dell'Appalto Euro 14.450,00 oltre IVA al 22%.

Premesso altresì che:

- l'art. 50 comma 1 b) del D.l.gs n. 36/2023 consente di operare l'affidamento diretto per forniture e servizi di importo inferiore a 140.000 euro, anche senza consultazione di più operatori economici;

- in ragione dell'importo dell'assegnazione, inferiore ad € 140.000,00, è pertanto possibile procedere con l'affidamento diretto dell'appalto;

- la fornitura con posa in opera oggetto della presente determinazione non è reperibile nelle convenzioni CONSIP attive comparabili, ma è presente nei bandi attivi sul MePA, come da verifica effettuata sul sito Internet www.acquistinretepa.it,

- in ragione della specificità dell'appalto, non si è ritenuto necessario effettuare la suddivisione in lotti;

Stabilito che, ai sensi art.120 comma 9 del D.Lgs 36/2023, qualora si renda necessario in corso di esecuzione, sarà possibile effettuare un aumento o una diminuzione delle prestazioni fino a concorrenza del quinto dell'importo del contratto;

Sottoscritto digitalmente dal Dirigente Responsabile

Premesso altresì che, poiché in possesso di documentate e positive esperienze pregresse, è stata individuata la Ditta Nober Srl la quale, in seguito a Trattativa Diretta n. 3847440, in data 25.11.2023 ha presentato un'offerta a corpo pari a € 14.400,00 oltre IVA 22%;

Considerato altresì:

-che l'offerta della Ditta Nober Srl risulta essere congrua, nonché conveniente per la Civica Amministrazione;

-che l'operatore economico ha presentato, all'atto dell'iscrizione e abilitazione sul MePA, apposita autodichiarazione, resa ai sensi e per gli effetti del D.P.R. n. 445/2000, dalla quale risulta il possesso dei requisiti di carattere generale, e che questa Amministrazione ha effettuato i necessari accertamenti in ragione della fascia di importo in cui si colloca l'affidamento di che trattasi, in conformità a quanto previsto dall'art.52 comma 1 del D.lgs.36/2023;

Ritenuto pertanto, per le motivazioni sopra esposte, di assegnare la fornitura con posa in opera in oggetto, ai sensi art.50 comma 1 b) del D.Lgs. 36/2023 per l'importo di € 14.400,00 oltre € 3.168,00 quale IVA 22% per complessivi € 17.568,00, alla Ditta Nober Srl – Via A. Sobrero 26 - 12100 Cuneo – P.I. 03205050044;

Dato atto che l'istruttoria del presente atto è stata svolta dall'Arch. Roberto Caria, nominato quale responsabile del procedimento con nota Prot. n. PG/2019/415869 del 02/12/2019 in relazione ad appalti di lavori/servizi/forniture di competenza del Municipio IV Media Val Bisagno - Area Tecnica, che attesta la regolarità e correttezza dell'azione amministrativa per quanto di competenza, ai sensi dell'art. 147 bis del d.lgs. 267/2000 e che provvederà a tutti gli atti necessari all'esecuzione del presente provvedimento, fatta salva l'esecuzione di ulteriori adempimenti posti a carico di altri soggetti;

Considerato che, con la sottoscrizione del presente atto, il dirigente attesta altresì la regolarità e la correttezza dell'azione amministrativa, assieme al responsabile del procedimento, ai sensi dell'art. 147 bis del d.lgs. 267/2000;

Dato atto che:

-il presente provvedimento diventerà efficace con l'apposizione del visto di regolarità contabile attestante la copertura finanziaria, rilasciato dal Responsabile del Servizio Finanziario, ai sensi dell'art. 147 bis del d.lgs. 267/2000, come da allegato;

-nel presente procedimento si è operato nel rispetto della normativa sulla privacy, in conformità a quanto previsto dal Decreto Legislativo 10 agosto 2018, n.101;

-il presente provvedimento verrà pubblicato nella sezione Amministrazione Trasparente del Sito Istituzionale del Comune di Genova;

Sottoscritto digitalmente dal Dirigente Responsabile

Per le motivazioni di cui in premessa:

DETERMINA

1- di approvare gli elaborati progettuali come indicati in parte narrativa, allegati parte integrante del presente provvedimento, relativi alla fornitura e posa in opera di nuovi giochi ed arredo urbano per migliorare la fruibilità del giardino di Pino Cembro e la fornitura di due tavoli con panche da installare presso aree verdi site nel territorio di competenza del Municipio IV – Media Val Bisagno -Capitolato Speciale d'Appalto

2- di affidare direttamente, tramite trattativa diretta su MePA, ai sensi dell'art. 50 comma 1, lettera b) del D.lgs. 36/2023, i lavori in oggetto alla Ditta Nober Srl – Via A. Sobrero 26 - 12100 Cuneo – P.I. 03205050044; per l'importo contrattuale di € 14.400,00 oltre € 3.168,00 quale IVA 22% per complessivi € 17.568,00;

3- di dare atto che la spesa di cui al punto 2) è congrua, sulla scorta delle motivazioni di cui in parte narrativa;

4- di impegnare la somma di € 17.568,00 oneri inclusi, al Capitolo 79504 - c.d.c. 4704.8.02 “Servizi Tecnico Manutentivi Media Val Bisagno – Acquisto attrezzature” del Bilancio 2023, P.d.C. 2.2.1.5.999 – Crono 2023/96 (IMPE 2023/17671);

5- di dare atto che la spesa di € 17.568,00 è finanziata con quota delle economie derivante da Rinegoziazione di mutui precedentemente assunti;

6- di provvedere a cura del Municipio IV Media Valbisagno agli adempimenti relativi alla stipula del contratto, una volta verificate tutte le condizioni di legge, all'interno del Mercato Elettronico della PA (Mepa);

7- di provvedere inoltre, a cura del Municipio IV Media Valbisagno alla liquidazione della spesa di cui al punto 2) tramite atti di liquidazione digitale, nei limiti di spesa di cui al presente provvedimento;

8- di pubblicare il presente provvedimento nella sezione Amministrazione Trasparente del Sito Istituzionale del Comune di Genova;

9- di dare atto:

-che l'impegno è stato assunto ai sensi dell'art. 183 comma 1 del d.lgs. 267/2000;

-che il presente provvedimento diverrà efficace con l'apposizione del visto di regolarità contabile attestante la copertura finanziaria, rilasciato dal Responsabile del Servizio Finanziario, ai sensi dell'art. 147 bis del d.lgs. 267/2000, come da allegato.

10- di rendere noto che l'Autorità Giudiziaria competente per l'impugnazione degli atti delle procedure di affidamento è il TAR Liguria.

Sottoscritto digitalmente dal Dirigente Responsabile

Il Direttore
Ing. Daniela Schembri

Sottoscritto digitalmente dal Dirigente Responsabile



COMUNE DI GENOVA

ALLEGATO ALLA DETERMINAZIONE DIRIGENZIALE N. 2023-304.0.0.-112

AD OGGETTO

ASSEGNAZIONE, AI SENSI DELL'ART. 50 COMMA 1 B) D. LGS. 36/2023, EFFETTUATA MEDIANTE RICORSO AL M.E.P.A., ALLA DITTA NOBER SRL (Cod. Benf. 52874), RELATIVA A:

GIARDINO PINO CEMBRO SITO IN VIA DI PINO VICINO AL CIVICO 30 NEL TERRITORIO DI COMPETENZA DEL MUNICIPIO IV MEDIA VAL BISAGNO – FORNITURA CON POSA IN OPERA DI GIOCHI E PANCHINE PER REALIZZAZIONE DI AREA GIOCHI.

FORNITURA DI DUE TAVOLI CON PANCA DA INSTALLARE PRESSO AREE VEDI DEL MUNICIPIO IV MEDIA VAL BISAGNO € 17.568,00

CIG Z0D3D315A2 CUP B31G23000190004

Ai sensi dell'articolo 6, comma 2, del Regolamento di Contabilità e per gli effetti di legge, si appone visto di regolarità contabile attestante la copertura finanziaria. Economie derivanti da Rinegoziazione di mutui precedentemente assunti.

Il Responsabile del Servizio Finanziario
Dott. Giuseppe Materese

Sottoscritto digitalmente dal Dirigente Responsabile



COMUNE DI GENOVA
MUNICIPIO IV MEDIA VAL BISAGNO

CONDIZIONI PARTICOLARI DI FORNITURA

Giardino Pino Cembro sito in Via di Pino vicino al civico 30 nel territorio di competenza del Municipio IV Media Val Bisagno – fornitura con posa in opera di giochi e panchine per realizzazione di area giochi.

Fornitura di due tavoli con panca da installare presso aree verdi del Municipio IV Media Val Bisagno

CIG Z0D3D315A2

CUP B31G23000190004

R.U.P.
Arch. Roberto Caria

Genova, 07/11/2023

Documento firmato digitalmente

ART. 1 – OGGETTO DELL'APPALTO

L'appalto consiste nella fornitura e posa in opera di nuovi giochi ed arredo urbano per migliorare la fruibilità del giardino di Pino Cembro e la fornitura di due tavoli con panche da installare presso aree verdi site nel territorio di competenza del Municipio IV – Media Val Bisagno, dettagliatamente descritte nell'allegato 1 del presente Capitolato.

ART. 2 – DURATA

L'appalto avrà durata sino al 30 Giugno 2024 con decorrenza dalla data di sottoscrizione del contratto.

ARTICOLO 3 – AMMONTARE DELL'APPALTO

L'importo dell'appalto è fissato in Euro 14.450,00 oltre IVA 22%.

L'importo dell'appalto a corpo deve intendersi comprensivo degli oneri relativi alla realizzazione delle lavorazioni in sicurezza ai sensi della vigente normativa

ARTICOLO 4 - AGGIUDICAZIONE DELL'APPALTO

L'aggiudicazione dell'appalto avverrà mediante affidamento diretto ai sensi dell' art. 50 comma 1 lettera b) del D.lgs 36/2023, in modalità elettronica, a seguito di T.D. all'interno del Mercato Elettronico della PA (MEPA).

Stante le caratteristiche dell'appalto, lo stesso sarà affidato con le modalità di cui all'art. 108 del nuovo codice ed aggiudicato con il criterio del prezzo più basso inferiore a quello posto a base di gara.

ART. 5 - MODALITÀ DI RISPOSTA ALLA RICHIESTA DI OFFERTA

All'interno del sistema del Mercato Elettronico l'impresa dovrà esprimere la propria **offerta economica a corpo**.

ARTICOLO 6 - MODALITÀ DI STIPULAZIONE DEL CONTRATTO

Il contratto verrà stipulato all'interno del Mercato Elettronico della PA (Mepa).

ART. 7 - CAUZIONE DEFINITIVA

La cauzione definitiva è pari al 10% dell'importo netto del contratto e resta vincolata ai sensi e per gli effetti dell'art. 117 comma 1 del D.Lgs 36/2023.

La cauzione definitiva potrà essere effettuata mediante:

- Fideiussione bancaria o polizza assicurativa rilasciata, rispettivamente, da imprese esercenti l'attività bancaria prevista dal DPR n. 635/1956 o da imprese di assicurazione autorizzate al ramo cauzioni ai sensi del DPR n. 449/1959: in tal caso il documento dovrà prevedere espressamente la rinuncia al beneficio della preventiva escussione del debitore principale, la rinuncia all'eccezione di cui all'art. 1957, comma 2, del codice civile, la sua operatività entro quindici giorni a semplice richiesta scritta della stazione appaltante.

ART.8- CLAUSOLA ANTI PANTOUFLAGE O REVOLVING DOOR

L'affidatario, con l'accettazione del presente documento dichiara di non trovarsi nella condizione prevista dall'art. 53, comma 16-ter del D. Lgs. 165/2001, ossia non deve aver concluso contratti di lavoro subordinato o autonomo e, comunque, non deve aver attribuito incarichi ad ex dipendenti della stazione appaltante che hanno cessato il loro rapporto di lavoro da meno di tre anni e che negli ultimi tre anni di servizio hanno esercitato poteri autoritativi o negoziali per conto della stessa stazione appaltante nei confronti del medesimo affidatario.

ARTICOLO 9 - REVISIONE PREZZI

E' consentita la revisione dei prezzi esclusivamente al verificarsi di particolari condizioni di natura oggettiva, che determinano una variazione del costo dell'opera, della fornitura o del servizio, in aumento o in diminuzione, superiore al 5 per cento dell'importo complessivo e operano nella misura dell'80 per cento della variazione stessa, in relazione alle prestazioni da eseguire ai sensi dell' art.60 del D.lgs. 36/2023.

ART.10 - SUBAPPALTO

Il contratto non può essere ceduto.

È ammesso il subappalto secondo la disciplina di cui all'art. 119 del D.lgs 36/2023 nel limite del 20%

ART.11 – LIQUIDAZIONE E PAGAMENTO

Ai sensi dell'art. 25 del D.L. n. 66 /2014, dal **31 marzo 2015** la Pubblica Amministrazione non può più ricevere o pagare fatture in formato cartaceo pertanto le fatture intestate agli Uffici di questo Municipio nel formato Fattura PA, dovranno essere trasmesse tramite il Sistema di Interscambio, come da L. n. 244/2007 art. 1, commi da 209 a 213 e D.M. 3 aprile 2013, n. 55Il pagamento delle fatture sarà effettuato dalla Civica Tesoreria in conformità delle vigenti normative in materia ivi compreso il D.Lgs. 231/2002.

Le fatture, intestate al MUNICIPIO MEDIA VAL BISAGNO – DIREZIONE 304 – Codice Fiscale

00856930102, dovranno riportare il codice identificativo: **LILZOO**, il codice C.I.G. relativo all'appalto, nonché il numero d'ordine relativo alla fornitura.

La liquidazione dell'importo della fornitura avverrà mediante emissione di mandato da predisporre a cura del Municipio IV Media Val Bisagno, previo accertamento della conformità della stessa e della regolarità delle fatture presentate.

ART. 12– CESSIONE CREDITO

E' consentita la cessione del credito già maturato, purché la stessa sia regolarmente notificata alla Civica Amministrazione e dalla stessa accettata.

ART. 13 – RINVIO AD ALTRE NORME

Per quanto non espressamente previsto nel presente Capitolato, valgono le norme del Capitolato Generale per gli appalti dei lavori e delle forniture del Comune di Genova, e, in quanto applicabili, le norme del D.Lgs.36/2023. La presentazione dell'offerta comporta l'accettazione incondizionata da parte delle imprese concorrenti di tutti gli oneri e clausole del presente capitolato speciale e del Capitolato Generale per gli appalti, le forniture, le locazioni, le alienazioni e gli acquisti del Comune di Genova.

ART. 14 – FORO COMPETENTE

Per eventuali controversie relative a questa fornitura è competente esclusivamente il Foro di Genova.



COMUNE DI GENOVA
MUNICIPIO IV MEDIA VAL BISAGNO

ALLEGATO 1

Giardino Pino Cembro sito in Via di Pino vicino al civico 30 nel territorio di competenza del Municipio IV Media Val Bisagno – fornitura con posa in opera di giochi e panchine per realizzazione di area giochi.

Fornitura di due tavoli con panca da installare presso aree verdi del Municipio IV Media Val Bisagno

TOPONOMASTICA





COMUNE DI GENOVA
MAPS

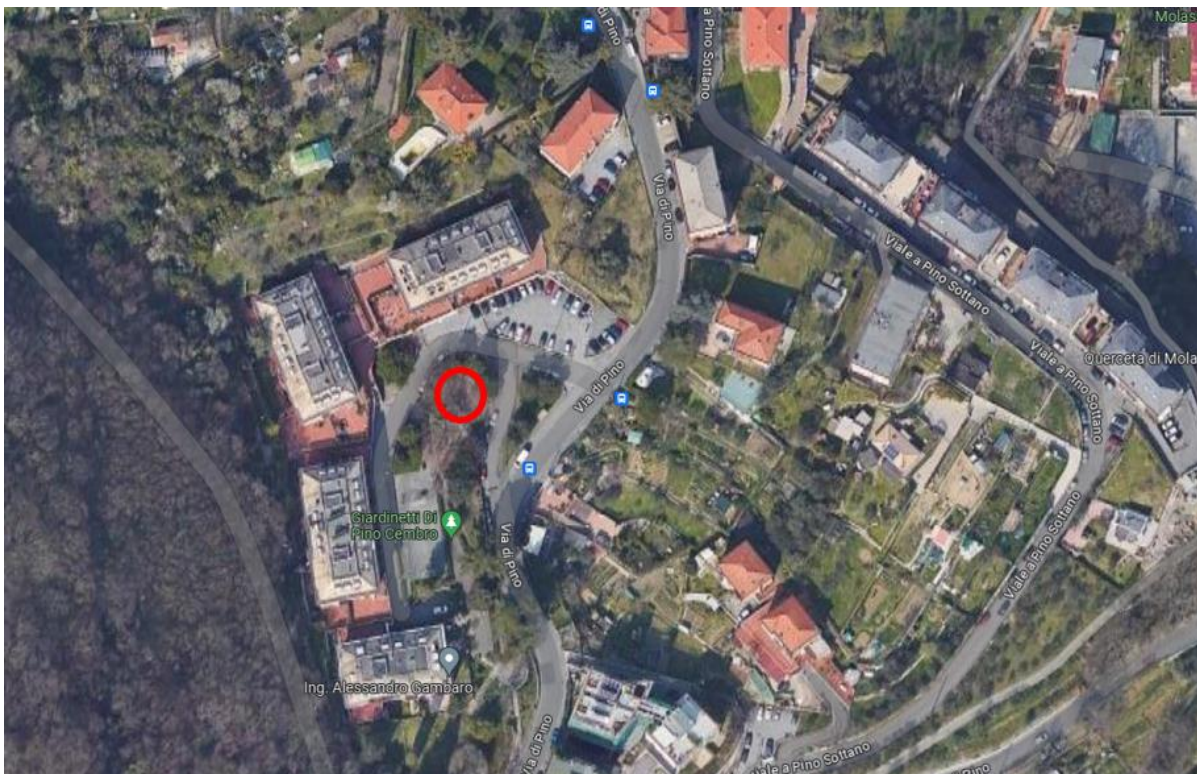

ALLEGATO FOTOGRAFICO





COMUNE DI GENOVA

Planimetria schematica installazione giochi

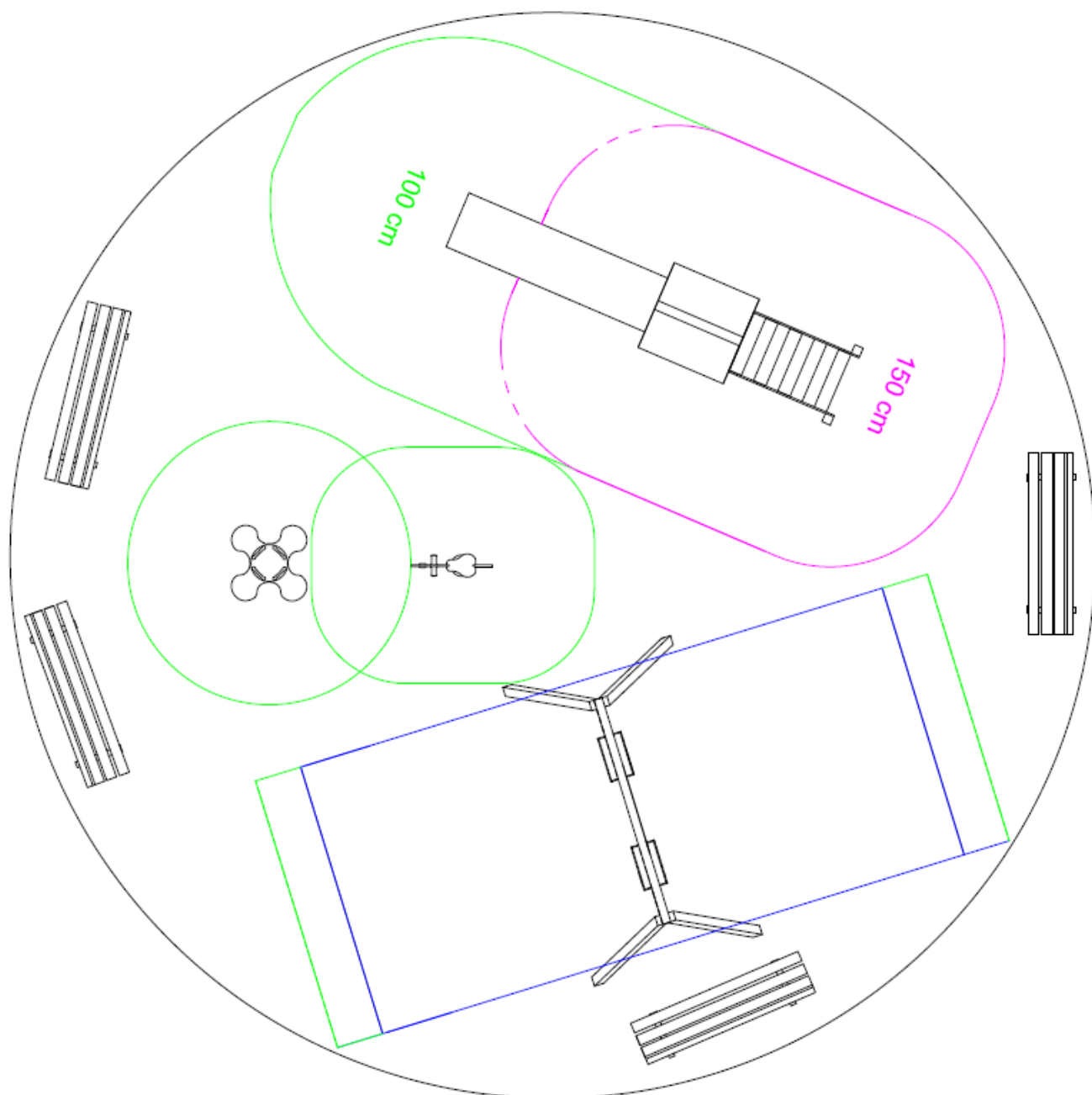



COMUNE DI GENOVA

Tenuto conto di quanto disposto dal Decreto 7 febbraio 2023 del Ministero dell'Ambiente e della Sicurezza Energetica, si elencano nel dettaglio i materiali oggetto di fornitura con posa in opera.

- Fornitura con posa in opera tramite tassellatura di n 4 panche tipo Seneca (cod. art. 2001)

Struttura realizzata da N° 2 supporti in lamiera di acciaio 60/10 mm zincato centinati con raggio 9 cm. N° 5 listoni in pino nordico impregnato in autoclave con sali atossici spessore 4,3 cm. Finitura manuale con due passate di impregnante all'acqua.

Assemblaggio mediante bulloneria in acciaio zincato 8.8 e dadi autobloccanti. Tassellabile al suolo.

Ingombro max 188x75x84 h (seduta h 44,5)

Vista Laterale

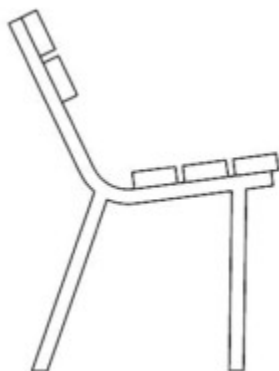

Vista Frontale





COMUNE DI GENOVA

- Fornitura con posa in opera di n 1 scivolo con struttura portante in alluminio, tipo Torre dei Cavalieri (cod. art. 7000), necessita di 32 mq di pavimentazione antitrauma per una altezza di caduta di 140 cm

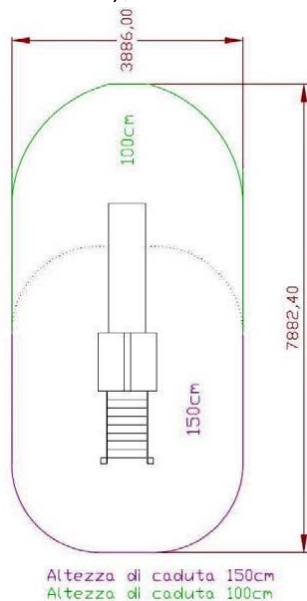

MATERIALE	ALLUMINIO LEGNO
DIMENSIONI	450X97,5XH369CM
ALTEZZA PAVIMENTI	140 CM
ALTEZZA MASSIMA DI CADUTA	140 CM
SPAZIO LIBERO NECESSARIO	788,2X388,6CM
PAVIMENTAZIONE ANTITRAUMA NECESSARIA	31 MQ

Certificato in conformità delle Norme Europee EN 1176

Elenco componenti:

- n.6 pali portanti: ALLUMINIO - in lega di alluminio con sezione 90x90 mm e spessore 3 mm, arrotondata su ogni lato per evitare spigoli pericolosi e dotato di copripalo di chiusura superiore di forma quadrata con spigoli arrotondati.

- n. 1 pavimento: ALLUMINIO - composto da pedana in lamiera d'acciaio bugnata spessore 3 mm zincata; i quattro lati vengono ricavati dalla piegatura della lamiera stessa per formando un bordo di 7 cm; la bugnatura permette un ottimo effetto antiscivolo. Dimensioni interne: 880x700 mm.

Dimensioni esterne: 880x880

- n.1 scala realizzata con fianco in polietilene spessore 19 mm ed elementi di salita

(gradini) in lamiera d'acciaio bugnata e zincata. La profondità del gradino pari a 14 cm garantisce un'ampia base di appoggio indispensabile ai bambini. Mancorrente in polietilene spessore 19 mm e tavole di tamponamento laterali arrotondate in polietilene colorato spessore 15 mm.

- n.1 tetto in polietilene di spessore 10 mm, fissato mediante speciale connettore in acciaio zincato. Dimensioni: 980x980xH3700 mm,

- n. 2 pannelli in polietilene bicolore di spessore 19 mm, sagomati con incisioni decorative, disponibili nei colori giallo – blu – rosso anti UV. Dimensioni: L=700x815

- n. 1 scivolo singolo realizzato in polietilene rotazionale ad alta densità, colorato nella massa e trattato con anti UV e con pannello entrata in polietilene.

Dimensioni totali: 975x4498xH3690 mm

Area di sicurezza massima: 7882x3886 mm

- Fornitura con posa in opera di n 1 altalena con un seggiolino a tavoletta ed uno a cestello, struttura portante in alluminio (cod. art. 200), necessita di 21 mq di pavimentazione antitrauma per un'altezza di caduta di 125 cm

Certificata e realizzata in conformità delle Norme Europee EN1176. Struttura di alluminio ossidato argento 15 micron di spessore. Costituito da n° 4 montanti sez. cm 9x9 con spigoli arrotondati. La trave superiore è realizzata accoppiando due pali sezione 9x9 cm con spigoli arrotondati. N° 1 sedile piano in gomma antiurto con anima interna in profilato di alluminio e catene a maglia stretta saldate e zincate a fuoco N° 1 sedile a gabbia. Assemblaggio mediante bulloneria in acciaio zincato 8.8 e dadi autobloccanti. Elementi copridado a norma in nylon colorato. Pannelli decorativi di tamponamento trave superiore in polietilene colorato.

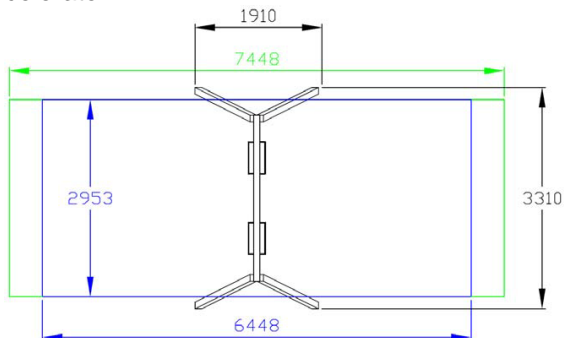

MATERIALE	ALLUMINIO LEGNO
DIMENSIONI	337x208xH240 CM
ALTEZZA MASSIMA DI CADUTA	125 CM
SPAZIO LIBERO NECESSARIO	748x337 CM
PAVIMENTAZIONE ANTITRAUMA NECESSARIA	20 MQ



COMUNE DI GENOVA

- Fornitura con posa in opera di n 1 moto a molla (cod. art. 8028)

gioco a molla realizzato interamente in polietilene PE-HD colorato in massa, ad alta densità, completamente riciclabile. Gli accessori quali le manopole per mani e piedi realizzati in polietilene PE-HD con superficie resa antiscivolo per garantire una miglior presa.

Il polietilene trattato contro i raggi UV che presenti solidità alla luce su scala di lana 1 a 8, con valore 8.

Il gruppo molla con filo da 20 mm testato e certificato ed ancorato alle estremità tramite il sistema SPRING DISK

La staffa a U in nylon colorata in massa e di spessore 8 mm fissata allo sping-disk per una perfetta unione e tenuta tra gruppo molla e la sagoma del gioco

Il supporto di fissaggio a terra dato da una robusta intelaiatura in acciaio successivamente zincata a caldo a garanzia di una forte resistenza contro la corrosione, interrata e fissata allo sping-disk per garantire l'ancoraggio dell'intero gioco al terreno.

La ferramenta utilizzata per montare il gioco a molla in acciaio inox e acciaio zincato.

CERTIFICAZIONE: Il gioco a molla progettato, realizzato e certificato secondo quanto previsto dalla normativa EN1176-1,6 : 2008.

Età d'uso: 0-12 anni - Lunghezza: 92,30 cm - Larghezza: 24,00 cm - Altezza: 77,30 cm

- Fornitura con posa in opera di n 1 quadrifoglio a molla – quattro posti (cod. art. 8062)

gioco a molla realizzato interamente in polietilene PE-HD colorato in massa, ad alta densità completamente riciclabile. Gli accessori quali le manopole per mani e piedi realizzati in polietilene PE-HD con superficie resa antiscivolo per garantire una miglior presa.

Il polietilene trattato contro i raggi UV che presenti solidità alla luce su scala di lana 1 a 8, con valore 8.

Il gruppo molla con filo da 20 mm testato e certificato ed ancorato alle estremità tramite il sistema SPRING DISK

La staffa a U in nylon colorata in massa e di spessore 8 mm fissata allo sping-disk per una perfetta unione e tenuta tra gruppo molla e la sagoma del gioco

Il supporto di fissaggio a terra dato da una robusta intelaiatura in acciaio successivamente zincata a caldo a garanzia di una forte resistenza contro la corrosione, interrata e fissata allo sping-disk per garantire l'ancoraggio dell'intero gioco al terreno.

La ferramenta utilizzata per montare il gioco a molla in acciaio inox e acciaio zincato.

CERTIFICAZIONE: Il gioco a molla progettato, realizzato e certificato secondo quanto previsto dalla normativa EN1176-1,6 : 2008.

Età d'uso: 0-12 anni - Lunghezza: 79,50 cm - Larghezza: 79,50 cm - Altezza: 65,40 cm

- Fornitura con posa in opera (compresa colla) su battuto di cls predisposto dal committente di 90 mq di pavimentazione antitrauma in mattonelle rosse (spessore 40 mm), compresa la rifinitura di colato in opera per eliminare il gradino lungo il perimetro della pavimentazione.

Mattonella cm 50x100 – Pavimentazione drenante antitrauma in gomma riciclata derivante da pneumatici fuori uso, granulometria selezionata, agglomerata con resine poliuretaniche e con l'aggiunta di pigmenti per la colorazione in amalgama. Superficie della piastra con bordi arrotondati. Fondello sagomato per alleggerimento della struttura. Certificazione conforme alle normative europee EN 1177.

- Fornitura di n 2 tavoli pic nic spessore legno 4 cm (cod. art. 2101)

Tavolo pic-nic a doghe orizzontali, con panche ancorate alle gambe di sostegno del tavolo. Struttura in legno di pino impregnato in autoclave con sali atossici e spessore 4 cm. Bulloneria in acciaio zincato.

DIMENSIONI: cm 200 X 150 X 80 H (spessore mm 40)

DIMENSIONI TAVOLO: cm 200 X 66 X 80 H

LARGHEZZA PANCHE: cm 25

Fornitura in kit per un semplice montaggio.



COMUNE DI GENOVA

Scivolo



Altalena



Gioco a Molla (Quadrifoglio)



Gioco a Molla (Moto)



Panchina



Tavolo con panche



Offerta Economica relativa a

Descrizione Giardino Pino Cembro sito in Via di Pino vicino al civico 30 nel territorio di competenza del
RdO nr. 3847440 Municipio IV Media Val Bisagno. Fornitura con posa in opera di giochi e panchine per
realizzazione di area giochi. Fornitura di due tavoli con panca da installare presso aree vedi del
Numero lotto 0 Municipio IV Media Val Bisagno

Amministrazione titolare del procedimento

Ente acquirente	COMUNE DI GENOVA		
Ufficio	MUNICIPIO IV MEDIA VAL BISAGNO		
Codice fiscale	00856930102	Codice univoco ufficio	Non presente
Indirizzo sede	Piazza dell'olmo 3		
Città	Genova		
Recapito telefonico	0105578344		
Email	GLICITRA@COMUNE.GENOVA.IT		
Punto ordinante	DANIELA SCHEMBRI		

Concorrente

Forma di partecipazione

Singolo operatore economico

Ragione sociale/Denominazione

NOBER SRL

Partita IVA

03205050044

Tipologia societaria

Società a responsabilità limitata (SRL)

Oggetto dell'Offerta

Formulazione dell'Offerta Economica = Valore economico (Euro)

Nome	Valore
Valore offerto	14400,00

Ulteriori elementi della procedura di affidamento

Dichiarazione relativa al subappalto

L'Operatore Economico dichiara di essere intenzionato, in caso di aggiudicazione, ad avvalersi della facoltà di affidare attività in subappalto secondo i termini specificati nella documentazione che allega all'offerta

Il Concorrente, nell'accettare tutte le condizioni specificate nella documentazione del procedimento, altresì dichiara:

- che la presente offerta è irrevocabile ed impegnativa sino al termine di conclusione del procedimento, così come previsto nella lex specialis;
- che la presente offerta non vincolerà in alcun modo la Stazione Appaltante/Ente Committente;
- di aver preso visione ed incondizionata accettazione delle clausole e condizioni riportate nel Capitolato Tecnico e nella documentazione di Gara, nonché di quanto contenuto nel Capitolato d'oneri/Disciplinare di gara e, comunque, di aver preso cognizione di tutte le circostanze generali e speciali che possono interessare l'esecuzione di tutte le prestazioni oggetto del Contratto e che di tali circostanze ha tenuto conto nella determinazione dei prezzi richiesti e offerti, ritenuti remunerativi;
- di non eccepire, durante l'esecuzione del Contratto, la mancata conoscenza di condizioni o la sopravvenienza di elementi non valutati o non considerati, salvo che tali elementi si configurino come cause di forza maggiore contemplate dal codice civile e non escluse da altre norme di legge e/o dalla documentazione di gara;
- che i prezzi/sconti offerti sono omnicomprensivi di quanto previsto negli atti di gara;
- che i termini stabiliti nel Contratto e/o nel Capitolato Tecnico relativi ai tempi di esecuzione delle prestazioni sono da considerarsi a tutti gli effetti termini essenziali ai sensi e per gli effetti dell'articolo 1457 cod. civ.;
- che il Capitolato Tecnico, così come gli altri atti di gara, ivi compreso quanto stabilito relativamente alle modalità di esecuzione contrattuali, costituiranno parte integrante e sostanziale del contratto che verrà stipulato con la stazione appaltante/ente committente.

ATTENZIONE: QUESTO DOCUMENTO NON HA VALORE SE PRIVO DELLA SOTTOSCRIZIONE A MEZZO FIRMA DIGITALE

SISTEMI DI E-PROCUREMENT