



COMUNE DI GENOVA

AREA POLITICHE SOCIALI E WELFARE CITTADINO  
- DIREZIONE WELFARE TERRITORIALI -

**DETERMINAZIONE DIRIGENZIALE N. 2023-334.0.0.-1**

L'anno 2023 il giorno 26 del mese di Giugno la sottoscritta Giancarli Daniela in qualità di Dirigente responsabile della Direzione Welfare Territoriali, ha adottato la Determinazione Dirigenziale di seguito riportata.

**OGGETTO: PNRR - MISURA M5C2 - PNRR M5C2-I1.2 - PERCORSI DI AUTONOMIA PER PERSONE CON DISABILITÀ CUP: B34H21000100001 - INDIZIONE DELLA PROCEDURA NEGOZIATA EX ARTICOLO 36, COMMA 2, LETTERA B) D.LGS. 50/2016 MEDIANTE R.D.O. SUL PORTALE MEPA DI CONSIP (NUMERO GARA 3626323/2023) FINALIZZATA ALLA CONCLUSIONE DI UN ACCORDO QUADRO DI 15 MESI AI SENSI DELL'ART. 54 D.LGS. N. 50/2016 PER L'AFFIDAMENTO DELLA GESTIONE DI UN SERVIZIO DI SUPPORTO AD UN CO-HOUSING TEMPORANEO FINALIZZATO ALL'AUTONOMIA DI PERSONE CON DISABILITÀ PRESSO I LOCALI DI CIVICA PROPRIETÀ DEL COMUNE DI GENOVA SITI IN GENOVA - VIA CALAMANDREI 62 - CIG: 9907607FED.**

Adottata il 26/06/2023  
Esecutiva dal 27/06/2023

26/06/2023	GIANCARLI DANIELA
------------	-------------------

Sottoscritto digitalmente dal Dirigente Responsabile



COMUNE DI GENOVA

AREA POLITICHE SOCIALI E WELFARE CITTADINO  
- DIREZIONE WELFARE TERRITORIALI -

**DETERMINAZIONE DIRIGENZIALE N. 2023-334.0.0.-1**

**OGGETTO: PNRR - MISURA M5C2 - PNRR M5C2-I1.2 - PERCORSI DI AUTONOMIA PER PERSONE CON DISABILITÀ CUP: B34H21000100001 - INDIZIONE DELLA PROCEDURA NEGOZIATA EX ARTICOLO 36, COMMA 2, LETTERA B) D.LGS. 50/2016 MEDIANTE R.D.O. SUL PORTALE MEPA DI CONSIP (NUMERO GARA 3626323/2023) FINALIZZATA ALLA CONCLUSIONE DI UN ACCORDO QUADRO DI 15 MESI AI SENSI DELL'ART. 54 D.LGS. N. 50/2016 PER L'AFFIDAMENTO DELLA GESTIONE DI UN SERVIZIO DI SUPPORTO AD UN CO-HOUSING TEMPORANEO FINALIZZATO ALL'AUTONOMIA DI PERSONE CON DISABILITÀ PRESSO I LOCALI DI CIVICA PROPRIETA' DEL COMUNE DI GENOVA SITI IN GENOVA - VIA CALAMANDREI 62 - CIG: 9907607FED.**

IL DIRIGENTE RESPONSABILE

**Visti:**

- lo Statuto del Comune di Genova approvato con Deliberazione del Consiglio Comunale (di seguito "D.C.C.") di Genova n. 72 del 12 giugno 2000 (ultimo aggiornamento D.C.C. n. 64 del 29 giugno 2021), in particolare, gli articoli 77 e 80 relativi alle funzioni ed alle competenze dirigenziali;
- il Decreto legislativo (di seguito "D.lgs") 18 agosto 2000, n. 267, Testo Unico delle leggi sull'ordinamento degli Enti Locali e, in particolare gli articoli: 107 "Funzioni e responsabilità della dirigenza", 179 "Accertamento", 183 "Impegno di spesa" e 192 "Determinazioni a contrattare e relative procedure";
- la Legge n. 328 dell'8/11/2000 "Legge Quadro per la realizzazione del sistema integrato di interventi e servizi sociali";
- il D.P.R. 28 dicembre 2000 n.445 Testo Unico delle disposizioni legislative e regolamentari in materia di documentazione amministrativa in particolare gli artt. 38-76;
- il D.lgs 30 marzo 2001, n. 165 "Norme generali sull'ordinamento del lavoro alle dipendenze delle amministrazioni pubbliche" in particolare gli articoli 4, 16 e 17;
- la Legge della Regione (di seguito "L.R.") Liguria 24 maggio 2006, n. 12 "Promozione del sistema integrato di servizi sociali e sociosanitari";
- la Legge Regione Liguria 6 dicembre 2012 n. 42 "Testo Unico delle norme sul Terzo Settore";
- il D.Lgs n. 50/2016 "Codice di Contratti Pubblici" e successive modificazioni ed integrazioni;
- la Legge n. 241 del 07/08/1990, "Nuove norme in materia di procedimento amministrativo e di diritto di accesso ai documenti amministrativi";

Sottoscritto digitalmente dal Dirigente Responsabile

- il vigente Regolamento comunale sull'Ordinamento degli uffici e dei servizi - Parte I –approvato con Deliberazione della Giunta Comunale (di seguito “D.G.C.”) di Genova n. 1121 del 16 luglio 1998 (integrato e modificato con D.G.C. n. 33 dell’08/03/2023) e, in particolare, il Titolo III - Funzioni di direzione dell’Ente;
- il Regolamento di Contabilità vigente, approvato con D.C.C. di Genova n. 34 del 04/03/1996 (ultimo aggiornamento D.C.C. n. 2 del 09 gennaio 2018) e, in particolare, l’art. 4 relativo alla competenza gestionale dei Dirigenti responsabili dei servizi comunali;
- il Regolamento Europeo U.E. 2016/679 (GDPR), *Regolamento generale sulla protezione dei dati personali (G.D.P.R.)* e dal d.lgs. 30 giugno 2003, n. 196, *Codice in materia di protezione dei dati personali*, come modificato dal d.lgs. 10 agosto 2018, n. 101;
- la Deliberazione n. 59 del 13 aprile 2023 con cui la Giunta Comunale ha approvato il Piano Integrato di attività e organizzazione (P.I.A.O.) 2023-2025, nell’ambito del quale è stato approvato il piano triennale della prevenzione della corruzione e della trasparenza (PTPCT) del Comune di Genova triennio 2023-2025;
- la Deliberazione del Consiglio Comunale n. 76 del 27.12.2022, con la quale sono stati approvati i documenti Previsionali e Programmatici 2023/2025;
- la Deliberazione della Giunta Comunale n. 45 del 17.03.2023 con la quale è stato approvato il Piano Esecutivo di Gestione 2023/2025;
- la Delibera di Consiglio Comunale n. 17 del 28/03/2023 "Ratifica della DGC n. 53 dell’08/03/2023 ad oggetto *IV Variazione Ai Documenti Previsionali E Programmatici 2023/2025*";
- la proposta di Deliberazione di Giunta Comunale n. 115 del 03 maggio 2023 “*VII Variazione ai Documenti Previsionali e Programmatici 2023/2025*”;
- la Convenzione per la Stazione Unica Appaltante sottoscritta presso la Prefettura di Genova il 22 ottobre 2018 e la successiva Convenzione sottoscritta il 12 aprile 2019 tra il Comune di Genova ed i soggetti aderenti alla Stazione Unica Appaltante del Comune;

**Viste altresì:**

- le linee guida n. 4, di attuazione del Decreto Legislativo 18 aprile 2016, n. 50, recanti “Procedure per l’affidamento dei contratti pubblici di importo inferiore alle soglie di rilevanza comunitaria, indagini di mercato e formazione e gestione degli elenchi di operatori economici” approvate dal Consiglio dell’Autorità con delibera n. 1097 del 26 ottobre 2016 ed aggiornate al Decreto Legislativo 19 aprile 2017, n. 56 con delibera del Consiglio n. 206 del 1° marzo 2018;
- Decreto-legge 31 maggio 2021, n° 77, convertito con modificazioni, dalla legge 29 luglio 2021, n°108 “Governance del Piano nazionale di rilancio e resilienza e prime misure di rafforzamento delle strutture amministrative e di accelerazione e snellimento delle procedure” e successive modifiche e integrazioni;

**Premesso che:**

- con decreto del Ministero del Lavoro e delle Politiche Sociali numero m.lsp. 41 REGISTRO DECRETI.R. 0000098.09-05-2022 nell’ambito della MISSIONE 5 “INCLUSIONE E COESIONE”, COMPONENTE 2 "INFRASTRUTTURE SOCIALI, FAMIGLIE, COMUNITÀ E TERZO SETTORE”, SOTTOCOMPONENTE 1 “SERVIZI SOCIALI, DISABILITÀ E MARGINALITÀ SOCIALE” è stato ammesso a finanziamento a favore del Comune di Genova, tra gli altri, il seguente intervento: investimento PNRR M5C2-I 1.2 PERCORSI DI AUTONOMIA PER PERSONE CON DISABILITÀ – **CUP: B34H21000100001** investimento 1.2 – importo 715.000,00 euro;

Sottoscritto digitalmente dal Dirigente Responsabile

- nell'ambito del citato investimento, il Comune di Genova ha intenzione di promuovere una soluzione di *co-housing* per persone con disabilità per le quali sia possibile attivare la rete di supporto costituita dal più ampio sistema di domiciliarità e inclusione sociale, anche attraverso lo sviluppo di progettualità per "la Vita Indipendente" e per il "Dopo di Noi", con particolare attenzione alla progettualità individualizzata volta all'autonomia abitativa e lavorativa al fine di ampliare le proposte di inclusione;
- il Comune di Genova dispone di un immobile sito in Via Calamandrei n. 62 in cui è possibile sviluppare un *co-housing* come sopra descritto;
- la Civica Amministrazione intende attuare nei suddetti locali un servizio di *co-housing* temporaneo per sei persone con disabilità, finalizzato a permettere alle persone che vi abitano di intraprendere un percorso che conduca all'autonomia, tramite lo sviluppo delle capacità necessarie per l'autogestione (da raggiungere anche attraverso la partecipazione ad attività laboratoriali di formazione) ed un percorso di *empowerment* personale;

**Ritenuto:**

- opportuno creare questo servizio con la finalità di fornire un'appropriata risposta ai bisogni delineati in premessa;
- necessario quindi indire una gara per l'affidamento del servizio avente ad oggetto la gestione di un servizio di supporto al *co-housing* temporaneo per persone con disabilità, finalizzato alla promozione della loro autonomia da realizzarsi nei locali di proprietà della Civica Amministrazione siti in Genova, Via Calamandrei 62;

**Dato atto che:**

- nel piano biennale degli acquisti è prevista l'indizione della gara in oggetto per l'annualità 2023-24 con l'attribuzione del codice CUI di cui in tabella:

CODICE CUI	CIG
00856930102202300218	9907607FED

**Verificato che:**

- il servizio di cui sopra non risulta compreso nelle convenzioni attive stipulate da CONSIP SPA;
- risulta, invece, presente sul MEPA di CONSIP - Capitola Tecnico - ALLEGATO 27 al Capitolato d'oneri "Servizi" per l'abilitazione dei prestatori di "Servizi sociali" ai fini della partecipazione al mercato elettronico della pubblica amministrazione;

**Ritenuto** necessario a tal fine approvare la progettazione del servizio elaborata ai sensi dell'art. 23 commi 14 e 15 del D.lgs. 50/2016, con i contenuti ivi previsti, comprensiva della seguente documentazione allegata quale parte integrante e sostanziale del presente provvedimento:

- A. DISCIPLINARE DI GARA RDO;
- B. SCHEMA DI DOMANDA DI PARTECIPAZIONE;
- C. RELAZIONE TECNICA ILLUSTRATIVA;
- D. CAPITOLATO TECNICO DESCRITTIVO E PRESTAZIONALE;
- E. MODELLO DETTAGLIO OFFERTA TECNICA;
- F. MODELLO DETTAGLIO OFFERTA ECONOMICA;
- G. DETTAGLIO ECONOMICO;
- H. SCHEMA DI ACCORDO QUADRO;

Sottoscritto digitalmente dal Dirigente Responsabile

- I. SCHEMA CONTRATTO DERIVATO;
- J. SCHEMA ACCORDO SUL TRATTAMENTO DEI DATI;
- K. DOCUMENTO DI GARA UNICO EUROPEO IN FORMATO ELETTRONICO (DGUE);
- L. DICHIARAZIONI INTEGRATIVE A CORREDO DEL DGUE;
- M. MODULO AUSILIARIA INTEGRATIVO DEL DGUE;
- N. CLAUSOLE DI INTEGRITÀ;
- O. PLATRIMETRIA;
- P. ELENCO ARREDI;
- Q. CONVENZIONE SUA.

**Dato atto che:**

- trattandosi di affidamento a valere su fondi PNRR si deve considerare la normativa il decreto-legge 31 maggio 2021, n. 77, recante «*Governance del Piano nazionale di ripresa e resilienza e prime misure di rafforzamento delle strutture amministrative e di accelerazione e snellimento delle procedure*», convertito, con modificazioni, dalla legge 29 luglio 2021, n. 108, e in particolare l'art. 47, nonché le Linee Guida approvate con Decreto del Presidente del Consiglio dei Ministri avente ad oggetto: «*Adozione delle linee guida volte a favorire la pari opportunità di genere e generazionali, nonché l'inclusione lavorativa delle persone con disabilità nei contratti pubblici finanziati con le risorse del PNRR e del PNC*»;
- **il valore posto a base di gara, per 15 mesi**, al netto di IVA e/o di altre imposte e contributi di legge, è quello riportato nella tabella sottostante, come determinato dagli atti di progettazioni sopra citati:

<b>BASE DI GARA 15 MESI</b>
<b>137.909,68 €</b>

- **il valore massimo, per 15 mesi, ex articolo 35, comma 4, del D.lgs. 50/2016**, comprensivo di tutte le opzioni ed i rinnovi come indicato negli atti di progettazione, ammonta alle somme indicate nella tabella sotto riportata e, pertanto, è stato preso il CIG di pari importo, ai sensi e per gli effetti del comma 5 dell'art. 3 della legge 13 agosto 2010, n. 136 «*Piano straordinario contro le mafie nonché delega al Governo in materia di normativa antimafia*»:

<b>VALORE EX ARTICOLO 35</b>
<b>165.491,62 €</b>

- la soglia per l'affidamento di appalti nel settore dei servizi sociali è di **euro 750.000,00** come previsto dall'articolo 35 del D.lgs. 50/2016, pertanto, il valore determinato per il presente affidamento è inferiore alla soglia comunitaria, è possibile procedere per l'espletamento della procedura di gara secondo quanto previsto dall'articolo 36, comma 2, lettera b) del D.lgs. 50/2016 mediante l'espletamento di una procedura negoziata;
- ai sensi dell'articolo 1, comma 450, della Legge 27 dicembre 2006, n. 296 «*Disposizioni per la formazione del bilancio annuale e pluriennale dello Stato (finanziaria 2007)*» *Fermi restando gli obblighi e le facoltà previsti al comma 449 del presente articolo, le altre amministrazioni pubbliche di cui all'articolo 1 del decreto legislativo 30 marzo 2001, n. 165, nonché le autorità indipendenti, per gli acquisti di beni e servizi di importo pari o superiore a 5.000 euro e di importo inferiore alla soglia di rilievo comunitario sono tenute a fare ricorso al mercato elettronico della pubblica amministrazione ovvero ad altri mercati elettronici istituiti ai sensi*

*del medesimo articolo 328 ovvero al sistema telematico messo a disposizione dalla centrale regionale di riferimento per lo svolgimento delle relative procedure.*

**Ritenuto** quindi necessario indire una procedura negoziata ex articolo 36, comma 2, lettera b) del D.lgs. 50/2016 da espletarsi nella forma della Richiesta di Offerta Aperta sul Mercato Elettronico di Consip, finalizzata alla conclusione di un Accordo Quadro con un solo operatore economico, in modalità completamente telematica;

**Considerato che:**

- lo strumento dell'Accordo Quadro con un unico operatore economico, previsto dall'art.54 comma 3 del D.lgs 50/2016:
  - garantisce il rispetto della trasparenza e della concorrenzialità delle procedure, in linea con quanto espresso dalle Direttive UE;
  - permette di non individuare a priori ed in via definitiva le quantità di interventi che la C.A. intende assegnare e consente di attivare effettivamente i servizi in base alle necessità ed alle disponibilità finanziarie nel corso della vigenza dell'A.Q.;
  - individua a monte per tutta la durata dell'A.Q. il soggetto con il quale attivare il servizio, le caratteristiche qualitative e organizzative del servizio, il costo delle prestazioni, con una valutazione qualità/prezzo (offerta economicamente più vantaggiosa);
  - snellisce le procedure successive di attivazione del servizio, non richiedendo una nuova procedura concorrenziale ad ogni affidamento, semplificando le procedure di affidamento e riducendone i tempi;

**Valutato di:**

- aggiudicare il servizio, ai sensi dell'art. 95, comma 3 lett.a) del Codice dei Contratti, secondo il criterio dell'offerta economicamente più vantaggiosa individuata sulla base del miglior rapporto qualità/prezzo;
- aggiudicare il servizio anche in presenza di una sola offerta ritenuta valida, fatta salva la facoltà di non procedere all'aggiudicazione qualora nessuna offerta risultasse conveniente o idonea in relazione all'oggetto del contratto ai sensi dell'art 95 - comma 12, o, a seguito di sopravvenute nuove circostanze, venisse meno l'interesse collettivo del servizio medesimo;
- ai sensi dell'art. 51 del Codice dei Contratti, di non ripartire il servizio in più lotti funzionali o prestazionali, in quanto ciò comporterebbe un frazionamento della gestione di un servizio che per sua natura deve garantire omogeneità ed unitarietà, in quanto per le caratteristiche del servizio è più funzionale venga svolto da un unico operatore capace di coordinare le diverse tipologie di prestazioni assistenziali e gestionali destinate agli ospiti della struttura;

**Dato atto che:**

- la gara e l'esecuzione dei servizi sono rispettivamente regolati dal "Disciplinare di gara" e da "Capitolati Tecnico Prestazionale" sopra citati, nonché, in subordine, dai documenti negli stessi richiamati, che costituiscono, entrambi, parti integranti e sostanziali del presente provvedimento nonché, in subordine, dai documenti richiamati negli stessi di cui, in particolare, le Condizioni generali di contratto relative alla prestazione di servizi ed il Capitolato Tecnico – ALLEGATO 27 al Capitolato d'oneri "Servizi" per l'abilitazione dei prestatori di "Servizi sociali";
- secondo quanto stabilito all'art. 95, comma 10, del Codice dei Contratti, negli atti di gara è richiesto di indicare nell'offerta economica i costi della manodopera e gli oneri aziendali

Sottoscritto digitalmente dal Dirigente Responsabile

concernenti l'adempimento delle disposizioni in materia di salute e sicurezza sui luoghi di lavoro;

**Ritenuto di:**

- stabilire, qualora venisse stipulata da CONSIP S.p.A. una Convenzione per il servizio di cui trattasi, da eseguirsi secondo modalità analoghe o migliorative rispetto a quanto stabilito negli atti di gara, ad un prezzo più vantaggioso, di:
  - a) procedere, nel caso di disponibilità della convenzione CONSIP prima dell'apertura della gara, all'annullamento dell'indizione della stessa ed alla contestuale assegnazione del servizio all'Impresa titolare della convenzione CONSIP;
  - b) chiedere, in caso di attivazione di una convenzione CONSIP nel corso dell'espletamento del servizio o nelle more dell'aggiudicazione definitiva del servizio, all'Impresa collocata prima in graduatoria ed eventuale aggiudicataria in via definitiva, in funzione dell'entità dell'offerta di quest'ultima, un ulteriore ribasso sul prezzo offerto ai fini dell'adeguamento ai parametri prezzo/ qualità della convenzione CONSIP, procedendo, in caso di mancato adeguamento a detti parametri, all'eventuale revoca dell'aggiudicazione definitiva ed allo scorrimento della graduatoria, nonché, in caso di rifiuto di tutte le Imprese interpellate;

**Dato atto che:**

- trattandosi di servizio che non prevede interferenze non si ravvisa la necessità di redigere il DUVRI;
- l'art. 1 comma 67 della legge 23/12/2005 n.266 dispone che l'Autorità per la Vigilanza su Contratti Pubblici di Lavori, Servizi e Forniture (A.V.C.P.) in oggi A.N.A.C., ai fini delle coperture dei costi relativi al proprio funzionamento, determina annualmente l'ammontare delle contribuzioni dovute dai soggetti, pubblici e privati, sottoposti alla propria vigilanza, nonché le relative modalità di riscossione;
- la Delibera ANAC n.621 del 20 dicembre 2022 in attuazione dell'articolo 1, commi 65 e 67, della legge 23 dicembre 2005, n. 266, per l'anno 2023 prevede a carico dell'Operatore Economico il pagamento del contributo ANAC nella misura di **Euro 18,00**;
- la medesima Delibera ANAC prevede a carico della Stazione Appaltante il pagamento del contributo ANAC per il presente Lotto ed è pertanto necessario provvedere all'impegno di spesa per complessive **Euro 250,00**;

**Precisato che:**

- ai sensi dell'art 192 del D.lgs. n.267/2000, si specifica che:
  - a) **il fine che la Civica Amministrazione intende raggiungere** è quello di assicurare alle persone con disabilità, in coerenza con il progetto PNRR M5C2-I 1.2 PERCORSI DI AUTONOMIA PER PERSONE CON DISABILITÀ – CUP: **B34H21000100001**, un *co-housing* temporaneo, che garantisca loro la possibilità di vivere un processo di *empowerment* che permetta loro di acquisire gli strumenti per l'autonomia;
  - b) **il contratto ha per oggetto:**
    - l'affidamento, mediante la stipula di un Accordo Quadro della durata di **15 mesi**, ha per oggetto la gestione di servizio di supporto ad un *co-housing*, finalizzato all'autonomia, per persone con disabilità sita nell'immobile di proprietà del Comune di Genova in Via Calamandrei 62 e verrà stipulato in una delle forme di cui all'art.32 comma 14 D.Lgs. 50/2016;
  - c) **il contraente verrà scelto:**

- secondo il criterio dell'offerta economicamente più vantaggiosa individuata sulla base del miglior rapporto qualità/prezzo ai sensi dell'art.95 comma 3 lett.a), mediante procedura negoziata ex articolo 36, comma 2, lettera b) del D.Lgs. 50/2016 volta alla conclusione di un Accordo Quadro, con un unico operatore economico, ai sensi dell'art. 54, comma 3 del D.lgs. 50/2016;

**Verificato che:**

- il Responsabile della presente procedura (di seguito “ **RUP**”) è la Dott.ssa Daniela Giancarli, in qualità di Dirigente Responsabile della Direzione Welfare Territoriali, come da atto di nomina **Prot. n. 283342** del 22 Giugno 2023;
- il Direttore dell'esecuzione del conseguente contratto è il Dott.ssa Gabrielle Usai, in qualità di responsabile dell'Ufficio Disabilità;
- l'istruttoria del presente atto è stata svolta dal RUP, unitamente all'Ufficio programmazione finanziaria e attività contrattuali;
- con la sottoscrizione del presente atto il Dirigente attesta la regolarità e correttezza dell'azione amministrativa per quanto di competenza, ai sensi dell'art. 147-bis del d.lgs. 267/2000 e provvederà a tutti gli atti necessari all'esecuzione del presente provvedimento, fatta salva l'esecuzione di ulteriori adempimenti posti a carico di altri soggetti;
- il presente provvedimento diventa efficace con l'apposizione del visto di regolarità contabile attestante la copertura finanziaria, rilasciato dal Responsabile del Servizio Finanziario, ai sensi dell'art. 147 bis del d.lgs. 267/2000, come da allegato;
- i pagamenti conseguenti al presente provvedimento sono compatibili con i relativi stanziamenti di cassa del bilancio e con le regole di finanza pubblica e che gli impegni di spesa sono stati adottati nel rispetto dell'articolo 183 del D. Lgs.267/2000;
- ai sensi e per gli effetti del comma 5 dell'art. 3 della legge 13 agosto 2010, n. 136 Piano straordinario contro le mafie, nonché delega al Governo in materia di normativa antimafia e successive modificazioni ed integrazioni, alla presente procedura di gara sono stati attribuiti regolarmente i codici identificati della gara, come specificati nelle premesse.

\*\*\*\*\*

Tutto ciò premesso, il Dirigente

**DETERMINA**

per i motivi sopra indicati che qui si intendono integralmente richiamati di:

- 1. approvare** la progettazione predisposta ai sensi dell'art.23 commi 14 e 15 del D.lgs. 50/2016, comprensiva della seguente documentazione allegata quale parte integrante e sostanziale del presente provvedimento:
  - A. DISCIPLINARE DI GARA RDO;**
  - B. SCHEMA DI DOMANDA DI PARTECIPAZIONE;**
  - C. RELAZIONE TECNICA ILLUSTRATIVA;**
  - D. CAPITOLATO TECNICO DESCRITTIVO E PRESTAZIONALE;**
  - E. MODELLO DETTAGLIO OFFERTA TECNICA;**
  - F. MODELLO DETTAGLIO OFFERTA ECONOMICA;**
  - G. DETTAGLIO ECONOMICO;**
  - H. SCHEMA DI ACCORDO QUADRO;**
  - I. SCHEMA CONTRATTO DERIVATO;**
  - J. SCHEMA ACCORDO SUL TRATTAMENTO DEI DATI;**

Sottoscritto digitalmente dal Dirigente Responsabile



- K. DOCUMENTO DI GARA UNICO EUROPEO IN FORMATO ELETTRONICO (DGUE);
- L. DICHIARAZIONI INTEGRATIVE A CORREDO DEL DGUE;
- M. MODULO AUSILIARIA INTEGRATIVO DEL DGUE;
- N. CLAUSOLE DI INTEGRITÀ;
- O. PLATRIMETRIA;
- P. ELENCO ARREDI;
- Q. CONVENZIONE SUA.

2. ai sensi dell'art 192 del D.lgs. n.267/2000, si specifica che:

a) **il fine che la Civica Amministrazione intende raggiungere** è quello di assicurare alle persone disabili, in coerenza con il progetto PNRR M5C2-I 1.2 PERCORSI DI AUTONOMIA PER PERSONE CON DISABILITÀ – CUP: B34H21000100001, un *co-housing* temporaneo in una situazione sicura e protetta, che garantisca loro la possibilità di vivere un processo di *empowerment* che permetta loro di acquisire gli strumenti per l'autonomia;

b) **il contratto ha per oggetto:**

- l'affidamento, mediante la stipula di un Accordo Quadro della durata di 15 mesi, ha per oggetto la gestione di un servizio di supporto ad un *co-housing*, finalizzato alla promozione dell'autonomia, per persone con disabilità sita nell'immobile di proprietà del Comune di Genova in Via Calamandrei 62 e verrà stipulato in una delle forme di cui all'art.32 comma 14 D.Lgs. 50/2016;

c) **il contraente verrà scelto:**

- secondo il criterio dell'offerta economicamente più vantaggiosa individuata sulla base del miglior rapporto qualità/prezzo ai sensi dell'art.95 comma 3 lett.a), mediante procedura negoziata ex articolo 36, comma 2, lettera b) del D.Lgs. 50/2016 volta alla conclusione di un Accordo Quadro, con un unico operatore economico, ai sensi dell'art. 54, comma 3 del D.lgs. 50/2016;

3. **indire** una procedura negoziata ex articolo 36, comma 2, lettera b) del D.lgs. 50/2016 mediante RDO sul portale MEPA di Consip volta alla conclusione di un Accordo Quadro, con un unico operatore economico, ai sensi dell'art. 54, comma 3 del D.lgs. 50/2016;

4. **dato atto che:**

- trattandosi di affidamento a valere su fondi PNRR si deve considerare la normativa il decreto-legge 31 maggio 2021, n. 77, recante «*Governance del Piano nazionale di ripresa e resilienza e prime misure di rafforzamento delle strutture amministrative e di accelerazione e snellimento delle procedure*», convertito, con modificazioni, dalla legge 29 luglio 2021, n. 108, e in particolare l'art. 47, nonché le Linee Guida approvate con Decreto del Presidente del Consiglio dei Ministri avente ad oggetto: “*Adozione delle linee guida volte a favorire la pari opportunità di genere e generazionali, nonché l'inclusione lavorativa delle persone con disabilità nei contratti pubblici finanziati con le risorse del PNRR e del PNC*”;
- **il valore posto a base di gara, per 15 mesi**, al netto di IVA e/o di altre imposte e contributi di legge, è quello riportato nella tabella sottostante, come determinato dagli atti di progettazione sopra citati:

BASE DI GARA 15 MESI
137.909,68 €

Sottoscritto digitalmente dal Dirigente Responsabile

- **il valore massimo, per 15 mesi, ex articolo 35, comma 4, del D.lgs. 50/2016**, comprensivo di tutte le opzioni ed i rinnovi come indicato negli atti di progettazione, ammonta alle somme indicate nella tabella sotto riportata e, pertanto, è stato preso il CIG di pari importo ai sensi e per gli effetti del comma 5 dell'art. 3 della legge 13 agosto 2010, n. 136 "*Piano straordinario contro le mafie nonché delega al Governo in materia di normativa antimafia*":

<b>VALORE EX ARTICOLO 35</b>
<b>165.491,62 €</b>

5. **impegnare** per il pagamento del contributo ANAC (**Benf. 54181**) la somma complessiva di **Euro 250,00** al Capitolo di Uscita **41604** "*Pubblicazione Bandi Di Gara*" Centro Analitico **3050** "*Servizi alla persona*", P.d.C "**1.03.02.16.001**" *Pubblicazione Bandi Di Gara*"; (**IMP. 2023/11360**); (**Codice beneficiario 54181**);
6. **stabilire che** la procedura di gara e l'esecuzione dei servizi siano disciplinate dal "Disciplinare di gara", dai "Capitolati Tecnico prestazionale" nonché dai documenti negli stessi richiamati, che costituiscono, entrambi, parti integranti e sostanziali del presente provvedimento nonché, in subordine, dai documenti richiamati negli stessi di cui, in particolare, le Condizioni generali di contratto relative alla prestazione di servizi ed il Capitolato Tecnico – ALLEGATO 27 al Capitolato d'oneri "Servizi" per l'abilitazione dei prestatori di "Servizi sociali";
7. **assegnare** il servizio anche in presenza di una sola offerta ritenuta valida, fatta salva la facoltà di non procedere all'assegnazione ai sensi dell'art. 95 - comma 12 del Codice dei Contratti, qualora nessuna offerta risultasse conveniente o idonea in relazione all'oggetto del contratto o, a seguito di sopravvenute nuove circostanze, venisse meno l'interesse collettivo al servizio;
8. **dare atto altresì che**, secondo quanto stabilito all'art. 95 - comma 10 del Codice dei Contratti, è prevista la dichiarazione, in sede di offerta, dei propri costi della manodopera e degli oneri aziendali concernenti l'adempimento delle disposizioni in materia di salute e sicurezza sui luoghi di lavoro;
9. **demandare** ad un successivo provvedimento, da adottarsi, dopo la scadenza del termine ultimo per la presentazione delle offerte, ai sensi dell'art. 77 del Codice dei Contratti, la nomina della Commissione giudicatrice incaricata di esaminare le offerte pervenute nell'ambito della procedura di cui al precedente punto 3) e di attribuire i relativi punteggi;
10. **demandare** a successivi provvedimenti gli impegni di spesa necessari alla stipula dei singoli contratti derivati applicativi a seguito della stipula dell'Accordo Quadro;
11. **dare atto che** la gara è stata inserita nel piano biennale degli acquisti con il codice **CUI 00856930102202300218**;
12. **dare atto inoltre che** qualora venisse stipulata da CONSIP S.p.A. una Convenzione per il servizio di cui trattasi, da eseguirsi secondo modalità analoghe o migliorative rispetto a quanto stabilito negli atti di gara, ad un prezzo più vantaggioso, si provvederà a:
  - a) procedere, se la convenzione CONSIP venisse stipulata prima dell'apertura della gara, all'annullamento dell'indizione della stessa ed alla contestuale assegnazione del servizio all'Impresa titolare della convenzione CONSIP;
  - b) chiedere, in caso di attivazione di una convenzione CONSIP nel corso dell'espletamento del servizio o nelle more dell'aggiudicazione definitiva del servizio, all'Impresa collocata prima

in graduatoria ed eventuale aggiudicataria in via definitiva, in funzione dell'entità dell'offerta di quest'ultima, un ulteriore ribasso sul prezzo offerto ai fini dell'adeguamento ai parametri prezzo/qualità della convenzione CONSIP, procedendo, in caso di mancato adeguamento a detti parametri, all'eventuale revoca dell'aggiudicazione definitiva ed allo scorrimento della graduatoria, nonché, in caso di rifiuto di tutte le Imprese interpellate;

**13. dare atto infine che:**

- il **RUP** è la dottoressa Daniela Giancarli, in qualità di Dirigente Responsabile della Direzione Welfare Territoriali, come da atto di nomina **Prot. n. 283342** del 22 Giugno 2023;
- il Direttore dell'esecuzione del conseguente contratto è il Dott.ssa Gabrielle Usai, in qualità di responsabile dell'Ufficio Disabilità;
- l'istruttoria del presente atto è stata svolta dal RUP, unitamente all'Ufficio programmazione finanziaria e attività contrattuali;
- con la sottoscrizione del presente atto il Dirigente attesta la regolarità e correttezza dell'azione amministrativa per quanto di competenza, ai sensi dell'art. 147-bis del d.lgs. 267/2000 e provvederà a tutti gli atti necessari all'esecuzione del presente provvedimento, fatta salva l'esecuzione di ulteriori adempimenti posti a carico di altri soggetti;
- il presente provvedimento diventa efficace con l'apposizione del visto di regolarità contabile attestante la copertura finanziaria, rilasciato dal Responsabile del Servizio Finanziario, ai sensi dell'art. 147 bis del d.lgs. 267/2000, come da allegato;
- i pagamenti conseguenti al presente provvedimento sono compatibili con i relativi stanziamenti di cassa del bilancio e con le regole di finanza pubblica e che gli impegni di spesa sono stati adottati nel rispetto dell'articolo 183 del D. Lgs.267/2000;
- ai sensi e per gli effetti del comma 5 dell'art. 3 della legge 13 agosto 2010, n. 136 Piano straordinario contro le mafie, nonché delega al Governo in materia di normativa antimafia e successive modificazioni ed integrazioni, alla presente procedura di gara sono stati attribuiti regolarmente i codici identificati della gara, come specificati nelle premesse.

Il Dirigente  
Dott. ssa Daniela Giancarli



COMUNE DI GENOVA

ALLEGATO ALLA DETERMINAZIONE DIRIGENZIALE N. 2023-334.0.0.-1  
AD OGGETTO

PNRR - MISURA M5C2 - PNRR M5C2-I1.2 - PERCORSI DI AUTONOMIA PER PERSONE CON DISABILITÀ CUP: B34H21000100001 - INDIZIONE DELLA PRO-CEDURA NEGOZIATA EX ARTICOLO 36, COMMA 2, LETTERA B) D.LGS. 50/2016 MEDIANTE R.D.O. SUL PORTALE MEPA DI CONSIP (NUMERO GARA 3626323/2023) FINALIZZATA ALLA CONCLUSIONE DI UN ACCORDO QUADRO DI 15 MESI AI SENSI DELL'ART. 54 D.LGS. N. 50/2016 PER L'AFFIDAMENTO DELLA GESTIONE DI UN SERVIZIO DI SUPPORTO AD UN CO-HOUSING TEMPORANEO FINALIZZATO ALL'AUTONOMIA DI PERSONE CON DISABILITÀ PRESSO I LOCALI DI CIVICA PROPRIETÀ DEL COMUNE DI GENOVA SITI IN GENOVA - VIA CALAMANDREI 62 - CIG: 9907607FED.

**Ai sensi dell'articolo 6, comma 2, del Regolamento di Contabilità e per gli effetti di legge, si appone visto di regolarità contabile attestante la copertura finanziaria**

Il Responsabile del Servizio Finanziario  
[Dott. Giuseppe Materese]

Sottoscritto digitalmente dal Dirigente Responsabile



**COMUNE DI GENOVA**

**AREA POLITICHE SOCIALI E WELFARE CITTADINO  
- DIREZIONE WELFARE TERRITORIALI -**

**DISCIPLINARE DI GARA**

**(NUMERO RDO 3626323/2023)**

**PNRR - MISURA M5C2 - PNRR M5C2-I1.2 - PERCORSI DI AUTONOMIA PER PERSONE CON DISABILITÀ CUP: B34H21000100001 - PROCEDURA NEGOZIATA EX ARTICOLO 36, COMMA 2, LETTERA B) D.LGS. 50/2016 MEDIANTE R.D.O. SUL PORTALE MEPA DI CONSIP FINALIZZATA ALLA CONCLUSIONE DI UN ACCORDO QUADRO DI 15 MESI AI SENSI DELL'ART. 54 D.LGS. N. 50/2016 PER L'AFFIDAMENTO DELLA GESTIONE DI UN SERVIZIO DI SUPPORTO AD UN *CO-HOUSING* TEMPORANEO FINALIZZATO ALL'AUTONOMIA DI PERSONE CON DISABILITÀ PRESSO I LOCALI DI CIVICA PROPRIETÀ DEL COMUNE DI GENOVA SITI IN GENOVA - VIA CALAMANDREI 62 - CIG: 9907607FED**

# ALLEGATO A

Sommario:

<b>COMUNE DI GENOVA</b> .....	<b>1</b>
<b>AREA POLITICHE SOCIALI E WELFARE CITTADINO</b> .....	<b>1</b>
1. PIATTAFORMA TELEMATICA – MEPA .....	4
1.1LA PIATTAFORMA TELEMATICA DI NEGOZIAZIONE .....	4
1.2DOTAZIONI TECNICHE.....	6
1.3IDENTIFICAZIONE.....	6
2. DOCUMENTAZIONE DI GARA, CHIARIMENTI E COMUNICAZIONI.....	7
2.1DOCUMENTI DI GARA.....	7
2.2CHIARIMENTI.....	7
2.3COMUNICAZIONI.....	7
3. OGGETTO, IMPORTO, DURATA, OPZIONI, RINNOVI E REVISIONE DEI PREZZI DELL'APPALTO.....	8
3.1oggetto e importo.....	8
3.2DURATA.....	9
3.3OPZIONI E RINNOVI.....	9
3.4REVISIONE DEI PREZZI.....	9
4. SOGGETTI AMMESSI IN FORMA SINGOLA E ASSOCIATA E CONDIZIONI DI PARTECIPAZIONE.....	9
5. REQUISITI GENERALI .....	11
6. REQUISITI SPECIALI E MEZZI DI PROVA.....	12
6.1REQUISITI DI IDONEITÀ.....	12
6.2REQUISITI DI CAPACITÀ ECONOMICA E FINANZIARIA .....	12
6.3REQUISITI DI CAPACITÀ TECNICA E PROFESSIONALE.....	13
6.4INDICAZIONI PER I RAGGRUPPAMENTI TEMPORANEI, CONSORZI ORDINARI, AGGREGAZIONI DI IMPRESE DI RETE, GEIE.....	13
6.5INDICAZIONI PER I CONSORZI DI COOPERATIVE E DI IMPRESE ARTIGIANE E I CONSORZI STABILI .....	14
7. AVVALIMENTO .....	14
8. SUBAPPALTO .....	15
9. GARANZIA PROVVISORIA.....	15
10. SOPRALLUOGO.....	18
11. PAGAMENTO DEL CONTRIBUTO A FAVORE DELL'ANAC.....	18
12. MODALITÀ DI PRESENTAZIONE DELL'OFFERTA E SOTTOSCRIZIONE DEI DOCUMENTI DI GARA .....	18
13. SOCCORSO ISTRUTTORIO.....	19
14. DOMANDA DI PARTECIPAZIONE E DOCUMENTAZIONE AMMINISTRATIVA.....	20
14.1DOMANDA DI PARTECIPAZIONE ED EVENTUALE PROCURA .....	21
14.2DOCUMENTO DI GARA UNICO EUROPEO.....	24
14.3DICHIARAZIONE INTEGRATIVA PER GLI OPERATORI ECONOMICI AMMESSI AL CONCORDATO PREVENTIVO CON CONTINUITÀ AZIENDALE DI CUI ALL'ARTICOLO 186 BIS DEL R.D. 16 MARZO 1942, N. 267 25	25
14.4DOCUMENTAZIONE IN CASO DI AVVALIMENTO.....	25
14.5DOCUMENTAZIONE ULTERIORE PER I SOGGETTI ASSOCIATI.....	25
15. OFFERTA TECNICA.....	26
16. OFFERTA ECONOMICA.....	27
17. CRITERIO DI AGGIUDICAZIONE.....	27
17.1CRITERI DI VALUTAZIONE DELL'OFFERTA TECNICA.....	27

## ALLEGATO A

<u>17.2METODO DI ATTRIBUZIONE DEL COEFFICIENTE PER IL CALCOLO DEL PUNTEGGIO DELL’OFFERTA TECNICA.....</u>	<u>29</u>
<u>17.3METODO DI ATTRIBUZIONE DEL COEFFICIENTE PER IL CALCOLO DEL PUNTEGGIO DELL’OFFERTA ECONOMICA .....</u>	<u>30</u>
<u>17.4METODO PER IL CALCOLO DEI PUNTEGGI.....</u>	<u>30</u>
<u>18. COMMISSIONE GIUDICATRICE.....</u>	<u>31</u>
<u>19. SVOLGIMENTO DELLE OPERAZIONI DI GARA .....</u>	<u>31</u>
<u>20. VERIFICA DOCUMENTAZIONE AMMINISTRATIVA.....</u>	<u>31</u>
<u>21. VALUTAZIONE DELLE OFFERTE TECNICHE ED ECONOMICHE.....</u>	<u>32</u>
<u>22. VERIFICA DI ANOMALIA DELLE OFFERTE.....</u>	<u>33</u>
<u>23. AGGIUDICAZIONE DELL’APPALTO E STIPULA DEL CONTRATTO.....</u>	<u>33</u>
<u>24. OBBLIGHI RELATIVI ALLA TRACCIABILITÀ DEI FLUSSI FINANZIARI .....</u>	<u>34</u>
<u>25. ALTRE CONDIZIONI PARTICOLARI DI ESECUZIONE.....</u>	<u>35</u>
<u>26. CODICE DI COMPORTAMENTO .....</u>	<u>35</u>
<u>27. ACCESSO AGLI ATTI.....</u>	<u>35</u>
<u>28. DEFINIZIONE DELLE CONTROVERSIE .....</u>	<u>35</u>
<u>29. TRATTAMENTO DEI DATI PERSONALI.....</u>	<u>35</u>

## ALLEGATO A

### PREMESSE

Con determina a contrarre, questa Amministrazione ha **indetto una procedura negoziata, mediante esperimento di RDO su MEPA di CONSIP, ai fini della selezione della migliore offerta ai sensi dell'art. 95 del D.lgs. 50/2016 (codice appalti), finalizzata all'affidamento di un Accordo Quadro della durata di 15 mesi indicato in oggetto, da stipulare con un unico operatore economico ai sensi dell'art. 54 comma 3 del D. Lgs.50/2016, per la gestione di un servizio di supporto ad un *co-housing* temporaneo - nell'ambito del progetto PNRR M5C2-I1.2 - MISURA M5C2 - CUP: B34H21000100001 - per persone con disabilità, finalizzato alla loro autonomia da realizzarsi nei locali di proprietà della Comune di Genova siti in Genova, Via Calamandrei 62 - (Lotto Unico).**

Ai sensi dell'articolo 58 del Codice, la presente procedura è interamente svolta tramite il sistema informatico per le procedure telematiche di acquisto Mepa di Consip.

L'affidamento avviene mediante procedura negoziata con applicazione del criterio dell'offerta economicamente più vantaggiosa individuata sulla base del miglior rapporto qualità prezzo, ai sensi degli articoli 36, comma 2, lettera b) e 95 del Codice.

Il luogo di svolgimento del servizio è **Genova codice NUTS: ITC33.**

CIG PADRE	CUI
9907607FED	00856930102202300218

Il **Responsabile unico del procedimento**, ai sensi dell'articolo 31 del Codice, è:

- La dottoressa Daniela Giancarli, [dgiancarli@comune.genova.it](mailto:dgiancarli@comune.genova.it), Dirigente Responsabile della Direzione Welfare Territoriali del Comune di Genova

### 1. PIATTAFORMA TELEMATICA – MEPA

#### 1.1 LA PIATTAFORMA TELEMATICA DI NEGOZIAZIONE

La partecipazione alla RDO NEGOZIATA e l'esecuzione del servizio sono disciplinati dal presente documento e dai documenti allegati al Bando MEPA SERVIZI di CONSIP: Condizioni generali di contratto relative ai Servizi e Capitolato Tecnico - ALLEGATO 27 al Capitolato d'Oneri "SERVIZI" per l'abilitazione dei prestatori di Servizi Sociali.

In caso di contrasto fra le disposizioni contenute in questi ultimi due documenti e le condizioni particolari stabilite nel presente documento, prevalgono queste ultime.

Per quanto non esplicitamente previsto negli atti di cui sopra, troverà applicazione quanto disposto dal D.lgs. 50/2016 e ss.mm.ii. (c.d. Codice dei Contratti), e dalle disposizioni del Codice Civile in quanto applicabili.

Il funzionamento della Piattaforma avviene nel rispetto della legislazione vigente e, in particolare, del Regolamento UE n. 910/2014 (di seguito Regolamento eIDAS - electronic IDentification Authentication and Signature), del decreto legislativo n. 82/2005 (Codice dell'amministrazione digitale), del decreto legislativo n. 50/2016 e dei suoi atti di attuazione, in particolare il decreto della Presidenza del Consiglio dei Ministri n. 148/2021, e delle Linee guida dell'AGID.

L'utilizzo della Piattaforma Mepa comporta l'accettazione tacita ed incondizionata di tutti i termini, le condizioni di utilizzo e le avvertenze contenute nei documenti di gara, nel predetto documento nonché di quanto portato a conoscenza degli utenti tramite le comunicazioni sulla Piattaforma.



## ALLEGATO A

L'utilizzo della Piattaforma Mepa avviene nel rispetto dei principi di autoresponsabilità e di diligenza professionale, secondo quanto previsto dall'articolo 1176, comma 2, del codice civile ed è regolato, tra gli altri, dai seguenti principi:

- parità di trattamento tra gli operatori economici;
- trasparenza e tracciabilità delle operazioni;
- standardizzazione dei documenti;
- comportamento secondo buona fede, ai sensi dell'articolo 1375 del codice civile;
- comportamento secondo correttezza, ai sensi dell'articolo 1175 del codice civile;
- segretezza delle offerte e loro immodificabilità una volta scaduto il termine di presentazione della domanda di partecipazione;
- gratuità. Nessun corrispettivo è dovuto dall'operatore economico e/o dall'aggiudicatario per il mero utilizzo della Piattaforma.

La Stazione appaltante non assume alcuna responsabilità per perdita di documenti e dati, danneggiamento di file e documenti, ritardi nell'inserimento di dati, documenti e/o nella presentazione della domanda, malfunzionamento, danni, pregiudizi derivanti all'operatore economico, da:

- difetti di funzionamento delle apparecchiature e dei sistemi di collegamento e programmi impiegati dal singolo operatore economico per il collegamento alla Piattaforma Mepa;
- utilizzo della Piattaforma Mepa da parte dell'operatore economico in maniera non conforme al Disciplinare e a quanto previsto nel manuale di utilizzo e di presentazione delle offerte telematiche disponibile nella piattaforma telematica

In caso di mancato funzionamento della Piattaforma o di malfunzionamento della stessa, non dovuti alle predette circostanze, che impediscono la corretta presentazione delle offerte, al fine di assicurare la massima partecipazione, la stazione appaltante può disporre la sospensione del termine di presentazione delle offerte per un periodo di tempo necessario a ripristinare il normale funzionamento della Piattaforma e la proroga dello stesso per una durata proporzionale alla durata del mancato o non corretto funzionamento, tenuto conto della gravità dello stesso, ovvero, se del caso, può disporre di proseguire la gara in altra modalità, dandone tempestiva comunicazione sul proprio sito istituzionale alla pagina dedicata alla presente procedura, dove sono accessibili i documenti di gara nonché attraverso ogni altro strumento ritenuto idoneo.

La stazione appaltante si riserva di agire in tal modo anche quando, esclusa la negligenza dell'operatore economico, non sia possibile accertare la causa del mancato funzionamento o del malfunzionamento.

La Piattaforma garantisce l'integrità dei dati, la riservatezza delle offerte e delle domande di partecipazione. La Piattaforma è realizzata con modalità e soluzioni tecniche che impediscono di operare variazioni sui documenti definitivi, sulle registrazioni di sistema e sulle altre rappresentazioni informatiche e telematiche degli atti e delle operazioni compiute nell'ambito delle procedure, sulla base della tecnologia esistente e disponibile.

Le attività e le operazioni effettuate nell'ambito della Piattaforma sono registrate e attribuite all'operatore economico e si intendono compiute nell'ora e nel giorno risultanti dalle registrazioni di sistema.

L'acquisto, l'installazione e la configurazione dell'*hardware*, del *software*, dei certificati digitali di firma, della casella di PEC o comunque di un indirizzo di servizio elettronico di recapito certificato qualificato, nonché dei collegamenti per l'accesso alla rete *Internet*, restano a esclusivo carico dell'operatore economico.

## ALLEGATO A

La Piattaforma è accessibile in qualsiasi orario dalla data di pubblicazione del bando alla data di scadenza del termine di presentazione delle offerte, esclusi eventuali tempi necessari per la manutenzione ordinaria o straordinaria sulla stessa.

### 1.2 DOTAZIONI TECNICHE

Ai fini della partecipazione alla presente procedura, ogni operatore economico deve dotarsi, a propria cura, spesa e responsabilità della strumentazione tecnica ed informatica conforme a quella indicata nel presente disciplinare e nel manuale di utilizzo e di presentazione delle offerte telematiche.

In ogni caso è indispensabile:

- a. disporre almeno di un personal computer conforme agli standard aggiornati di mercato, con connessione internet e dotato di un comune browser idoneo ad operare in modo corretto sulla Piattaforma;
- b. disporre di un sistema pubblico per la gestione dell'identità digitale (SPID) di cui all'articolo 64 del decreto legislativo 7 marzo 2005, n. 82 o di altri mezzi di identificazione elettronica per il riconoscimento reciproco transfrontaliero ai sensi del Regolamento eIDAS (nelle more dell'adeguamento dei sistemi telematici al DPCM n. 148/21, l'accesso avviene anche tramite il rilascio di specifiche credenziali);
- c. avere un domicilio digitale presente negli indici di cui agli articoli 6-bis e 6 ter del decreto legislativo 7 marzo 2005, n. 82 o, per l'operatore economico transfrontaliero, un indirizzo di servizio elettronico di recapito certificato qualificato ai sensi del Regolamento eIDAS;
- d. avere da parte del legale rappresentante dell'operatore economico (o da persona munita di idonei poteri di firma) un certificato di firma digitale, in corso di validità, rilasciato da:
  - un organismo incluso nell'elenco pubblico dei certificatori tenuto dall'Agenzia per l'Italia Digitale (previsto dall'articolo 29 del decreto legislativo n. 82/05);
  - un certificatore operante in base a una licenza o autorizzazione rilasciata da uno Stato membro dell'Unione europea e in possesso dei requisiti previsti dal Regolamento n. 910/14;
  - un certificatore stabilito in uno Stato non facente parte dell'Unione europea quando ricorre una delle seguenti condizioni:
    - i. il certificatore possiede i requisiti previsti dal Regolamento n. 910/14 ed è qualificato in uno stato membro;
    - ii. il certificato qualificato è garantito da un certificatore stabilito nell'Unione Europea, in possesso dei requisiti di cui al regolamento n. 910/14;
    - iii. il certificato qualificato, o il certificatore, è riconosciuto in forza di un accordo bilaterale o multilaterale tra l'Unione Europea e paesi terzi o organizzazioni internazionali.

### 1.3 IDENTIFICAZIONE

Per poter presentare offerta è necessario accedere alla Piattaforma.

L'accesso è gratuito ed è consentito a seguito dell'identificazione online dell'operatore economico.

L'identificazione avviene o mediante il sistema pubblico per la gestione dell'identità digitale di cittadini e imprese (SPID) o attraverso gli altri mezzi di identificazione elettronica per il riconoscimento reciproco transfrontaliero ai sensi del Regolamento eIDAS., o tramite il rilascio di specifiche credenziali;

Una volta completata la procedura di identificazione, ad ogni operatore economico identificato viene attribuito un profilo da utilizzare nella procedura di gara.

## ALLEGATO A

### 2. DOCUMENTAZIONE DI GARA, CHIARIMENTI E COMUNICAZIONI

#### 2.1 DOCUMENTI DI GARA

La documentazione di gara comprende:

- A. disciplinare di gara RDO;
- B. schema di domanda di partecipazione;
- C. relazione tecnica illustrativa;
- D. capitolato tecnico descrittivo e prestazionale;
- E. modello dettaglio offerta tecnica;
- F. modello dettaglio offerta economica;
- G. dettaglio economico;
- H. schema di accordo quadro;
- I. schema contratto derivato;
- J. schema accordo sul trattamento dei dati;
- K. documento di gara unico europeo in formato elettronico (DGUE);
- L. dichiarazioni integrative a corredo del DGUE;
- M. modulo ausiliaria integrativo del DGUE;
- N. clausole di integrità;
- O. planimetria;
- P. elenco arredi;
- Q. convenzione Sua;

La documentazione di gara è accessibile gratuitamente, per via elettronica, sul profilo della stazione appaltante, nella sezione “Amministrazione trasparente”, al seguente link: [smart.comune.genova.it](http://smart.comune.genova.it).

#### 2.2 CHIARIMENTI

È possibile ottenere chiarimenti sulla presente procedura mediante la proposizione di quesiti scritti da inoltrare almeno **10** giorni prima della scadenza del termine fissato per la presentazione delle offerte in via telematica attraverso la sezione della Piattaforma riservata alle richieste di chiarimenti, previa registrazione alla Piattaforma stessa.

Le richieste di chiarimenti e le relative risposte sono formulate esclusivamente in lingua italiana

Le risposte alle richieste di chiarimenti presentate in tempo utile sono fornite in formato elettronico almeno **6 giorni prima** della scadenza del termine fissato per la presentazione delle offerte, mediante pubblicazione delle richieste in forma anonima e delle relative risposte sulla Piattaforma e sul sito istituzionale [smart.comune.genova.it](http://smart.comune.genova.it). Si invitano i concorrenti a visionare costantemente tale sezione della Piattaforma o il sito istituzionale.

Non viene fornita risposta alle richieste presentate con modalità diverse da quelle sopra indicate.

#### 2.3 COMUNICAZIONI

Le comunicazioni, informazioni e richieste di chiarimenti si intendono validamente ed efficacemente effettuate qualora rese mediante l'utilizzo della funzione “Comunicazioni” presente sulla piattaforma MEPA.

Le comunicazioni relative: a) all'aggiudicazione; b) all'esclusione; c) alla decisione di non aggiudicare l'appalto; d) alla data di avvenuta stipulazione del contratto con l'aggiudicatario; e) all'attivazione del soccorso istruttorio; f) al subprocedimento di verifica dell'anomalia dell'offerta anomala; g) alla richiesta di offerta migliorativa; h) al sorteggio di cui all'articolo 21; avvengono

## ALLEGATO A

utilizzando il domicilio digitale presente negli indici di cui agli articoli 6-bis e 6-ter del decreto legislativo n. 82/05 o, per gli operatori economici transfrontalieri, attraverso un indirizzo di servizio elettronico di recapito certificato qualificato ai sensi del Regolamento eIDAS. Se l'operatore economico non è presente nei predetti indici elegge domicilio digitale speciale presso la stessa Piattaforma e le comunicazioni di cui sopra sono effettuate utilizzando tale domicilio digitale.

In caso di raggruppamenti temporanei, GEIE, aggregazioni di rete o consorzi ordinari, anche se non ancora costituiti formalmente, gli operatori economici raggruppati, aggregati o consorziati eleggono domicilio digitale presso il mandatario/capofila al fine della ricezione delle comunicazioni relative alla presente procedura.

In caso di consorzi di cui all'articolo 45, comma 2, lettera b) e c) del Codice, la comunicazione recapitata nei modi sopra indicati al consorzio si intende validamente resa a tutte le consorziate.

In caso di avvalimento, la comunicazione recapitata all'offerente nei modi sopra indicati si intende validamente resa a tutti gli operatori economici ausiliari.

### 3. OGGETTO, IMPORTO, DURATA, OPZIONI, RINNOVI E REVIONE DEI PREZZI DELL'APPALTO.

#### 3.1 OGGETTO E IMPORTO

L'appalto ha ad oggetto l'affidamento mediante Accordo Quadro della gestione di un servizio di *co-housing* temporaneo - nell'ambito del progetto PNRR M5C2-I1.2 - MISURA M5C2 - di persone con disabilità, finalizzato alla loro autonomia da realizzarsi nei locali di proprietà della Comune di Genova siti in Genova, Via Calamandrei 62 - ;

Il dettaglio delle prestazioni oggetto dell'appalto è indicato nella tabella che segue:

N.	Descrizione servizi/beni	CPV	P (principale) S (secondaria)	Importo
1	Educatore	85311000-2	P	34.504,69 €
1	Assistenza/badante CS	85311000-2	P	12.092,39 €
1	Coordinatore	85311000-2	P	7.501,74 €
1	Badante in convivenza	85311000-2	P	39.892,38 €
1	SPESE GESTIONE (assicurazione, canone RAI, manutenzioni, materiali di consumo, telefonia, ecc.)	85311000-2	P	3.000,00 €
1	Alimenti	85311000-2	P	40.918,50 €
<b>A) Importo totale soggetto a ribasso</b>				<b>137.909,68 €</b>
<b>B) Oneri per la sicurezza da interferenze non soggetti a ribasso</b> [indicare € 0,00 in caso di assenza di rischi]				0,00
<b>A) + B) Importo complessivo a base di gara</b>				<b>137.909,68 €</b>
L'importo degli oneri per la sicurezza da interferenze è pari a € 0,00 Iva e/o altre imposte e contributi di legge esclusi.				
L'appalto è finanziato con: 1. Piano nazionale di ripresa e resilienza 2. Altro				

## ALLEGATO A

L'importo posto a base del lotto comprende i costi della manodopera, calcolati sulla base della tabella relativa al CCNL Cooperative sociali in vigore e riassunti nella tabella che segue:

Personale	Livello	Costo orario	Ore Mensili	15 mesi	Costo totale
Educatore	D1	€ 19,86	108,25	15	32.247,68 €
Assistenza/badante CS	CS	€ 11,60	64,95	15	11.301,30 €
Coordinatore	D3/E1	€ 21,59	21,65	15	7.011,35 €
Badante in convivenza	BS	€ 10,63	233,82	15	37.282,60 €
Totale					87.842,93 €

Il Comune si riserva di stipulare, in base alle necessità, i contratti applicativi relativi agli Accordi Quadro, senza riconoscere al contraente dell'Accordo Quadro alcun diritto alla stipula.

### 3.2 DURATA

La durata dell'appalto (escluse le eventuali opzioni) è di **15 mesi**, decorrenti dalla data di sottoscrizione dell'accordo quadro.

### 3.3 OPZIONI E RINNOVI

**Opzione del quinto di cui all'art. 106 comma 12 del Codice.** La stazione appaltante, qualora in corso di esecuzione si renda necessario un aumento o una diminuzione delle prestazioni fino a concorrenza **del quinto dell'importo iniziale del contratto**, al netto di Iva e/o di altre imposte e contributi di legge, nonché degli oneri per la sicurezza dovuti a rischi da interferenze - può imporre all'appaltatore l'esecuzione, alle stesse condizioni previste nel contratto originario. In tal caso l'appaltatore non può far valere il diritto alla risoluzione del contratto.

**Il valore complessivo ai fini dell'articolo 35, comma 4 del Codice.** Il valore globale stimato dell'appalto, al netto di Iva e/o di altre imposte e contributi di legge, è quello di cui alla tabella seguente:

DESCRIZIONE	IMPORTO 15 MESI
<b>BASE DI GARA</b>	<b>137.909,68 €</b>
<b>ART. 106 COMMA 12</b>	<b>27.581,94 €</b>
<b>VALORE COMPLESSIVO APPALTI EX ART. 35</b>	<b>165.491,62 €</b>

### 3.4 REVISIONE DEI PREZZI

A partire dalla seconda annualità contrattuale i prezzi sono aggiornati, in aumento nel caso in cui dovesse intervenire un rinnovo contrattuale del Contratto Collettivo Nazionale relativo ai lavoratori delle cooperative del settore sociosanitario, assistenziale, educativo e di inserimento lavorativo che preveda un aumento del costo del lavoro.

La revisione dei prezzi è riconosciuta se le variazioni accertate risultano superiori al 5% per cento rispetto al prezzo originario.

La revisione dei prezzi può essere richiesta una sola volta per ciascuna annualità.

## 4. SOGGETTI AMMESSI IN FORMA SINGOLA E ASSOCIATA E CONDIZIONI DI PARTECIPAZIONE

Gli operatori economici possono partecipare alla presente gara in forma singola o associata, purché in possesso dei requisiti prescritti dai successivi articoli.

## ALLEGATO A

Ai soggetti costituiti in forma associata si applicano le disposizioni di cui agli articoli 47 e 48 del Codice.

**È vietato** ai concorrenti di partecipare al “*singolo lotto*” in più di un raggruppamento temporaneo o consorzio ordinario di concorrenti o aggregazione di operatori economici aderenti al contratto di rete (nel prosieguo, aggregazione di retisti).

**È vietato** al concorrente che partecipa al “*singolo lotto*” in raggruppamento o consorzio ordinario di concorrenti, di partecipare anche in forma individuale.

**È vietato** al concorrente che partecipa al “*singolo lotto*” in aggregazione di rete, di partecipare anche in forma individuale. Le retiste non partecipanti all’aggregazione possono presentare offerta, per il “*singolo lotto*” in forma singola o associata.

I consorzi di cui all’articolo 45, comma 2, lettera b) e c) del Codice sono tenuti ad indicare, in sede di offerta, per quali consorziati il consorzio concorre; a questi ultimi **è vietato** partecipare, in qualsiasi altra forma, al *singolo lotto*. In caso di violazione sono esclusi dalla gara sia il consorzio sia il consorziato; in caso di inosservanza di tale divieto si applica l'articolo 353 del codice penale.

In alternativa i consorzi di cui all’articolo 45, comma 2, lettera c) del Codice possono eseguire le prestazioni con la propria struttura.

**È vietato**, ai consorziati designati dal consorzio di cui all’articolo 45, comma 2, lettere b) e c) del Codice, di indicare a loro volta, a cascata, un altro soggetto per l’esecuzione.

Qualora il consorziato designato sia, a sua volta, un consorzio di cui all’articolo 45 comma 2, lettera b) è tenuto anch’esso a indicare, in sede di offerta, i consorziati per i quali concorre; a questi ultimi è vietato partecipare, in qualsiasi altra forma, alla presente gara. In caso di violazione sono esclusi dalla gara sia il consorzio sia il consorziato; in caso di inosservanza di tale divieto si applica l'articolo 353 del codice penale.

Le aggregazioni di retisti di cui all’articolo 45, comma 2 lettera f) del Codice, rispettano la disciplina prevista per i raggruppamenti temporanei in quanto compatibile. In particolare:

- a. nel caso in cui la rete sia dotata di organo comune con potere di rappresentanza e soggettività giuridica (cd. rete - soggetto), l’aggregazione di retisti partecipa a mezzo dell’organo comune, che assume il ruolo del mandatario, qualora in possesso dei relativi requisiti. L’organo comune può indicare anche solo alcuni tra i retisti per la partecipazione alla gara ma deve obbligatoriamente far parte di questi;
- b. nel caso in cui la rete sia dotata di organo comune con potere di rappresentanza ma priva di soggettività giuridica (cd. rete - contratto), l’aggregazione di retisti partecipa a mezzo dell’organo comune, che assume il ruolo del mandatario, qualora in possesso dei requisiti previsti per la mandataria e qualora il contratto di rete rechi mandato allo stesso a presentare domanda di partecipazione o offerta per determinate tipologie di procedure di gara. L’organo comune può indicare anche solo alcuni tra i retisti per la partecipazione alla gara ma deve obbligatoriamente far parte di questi;
- c. nel caso in cui la rete sia dotata di organo comune privo di potere di rappresentanza ovvero sia sprovvista di organo comune, oppure se l’organo comune è privo dei requisiti di qualificazione, l’aggregazione di retisti partecipa nella forma del raggruppamento costituito o costituendo, con applicazione integrale delle relative regole.

## ALLEGATO A

Per tutte le tipologie di rete, la partecipazione congiunta alle gare deve risultare individuata nel contratto di rete come uno degli scopi strategici inclusi nel programma comune, mentre la durata dello stesso dovrà essere commisurata ai tempi di realizzazione dell'appalto.

Il ruolo di mandante/mandataria di un raggruppamento temporaneo può essere assunto anche da un consorzio di cui all'articolo 45, comma 1, lettera b), c) ovvero da una sub-associazione, nelle forme di un RTI o consorzio ordinario costituito oppure di un'aggregazione di retisti. A tal fine, se la rete è dotata di organo comune con potere di rappresentanza (con o senza soggettività giuridica), tale organo assumerà la veste di mandatario della sub-associazione; se, invece, la rete è dotata di organo comune privo del potere di rappresentanza o è sprovvista di organo comune, il ruolo di mandatario della sub-associazione è conferito dai retisti partecipanti alla gara, mediante mandato, dando evidenza della ripartizione delle quote di partecipazione.

L'impresa in concordato preventivo può concorrere anche riunita in raggruppamento temporaneo di imprese purché non rivesta la qualità di mandataria e sempre che le altre imprese aderenti al raggruppamento temporaneo di imprese non siano assoggettate ad una procedura concorsuale.

### 5. REQUISITI GENERALI

Sono esclusi dalla gara gli operatori economici per i quali sussistono cause di esclusione di cui all'articolo 80 del Codice. In caso di partecipazione di consorzi di cui all'articolo 45, comma 2, lettere b) e c), del Codice la sussistenza dei requisiti di cui all'articolo 80 del Codice è attestata e verificata nei confronti del consorzio e delle consorziate indicate quali esecutrici.

Costituisce causa di esclusione degli operatori economici dalla procedura di gara il mancato rispetto, al momento della presentazione dell'offerta, degli obblighi in materia di lavoro delle persone con disabilità di cui alla legge 12 marzo 1999, n. 68, oltre che ai sensi dell'art. 80, comma 5, lettera i), del Codice.

Sono comunque **esclusi** gli operatori economici che abbiano affidato incarichi in violazione dell'articolo 53, comma 16-ter, del decreto legislativo del 2001 n. 165 a soggetti che hanno esercitato, in qualità di dipendenti, poteri autoritativi o negoziali presso l'amministrazione affidante negli ultimi tre anni.

La mancata accettazione delle clausole contenute nella convenzione di servizio sottoscritta - tra gli altri - dal Comune di Genova e la Prefettura di Genova in data 22 ottobre 2018 e il mancato rispetto della stessa costituiscono causa di esclusione dalla gara, ai sensi dell'articolo 83 bis del decreto legislativo n. 159/2011.

**PNRR** - Sono esclusi dalla procedura di gara gli operatori economici che occupano oltre cinquanta dipendenti, nel caso di omessa produzione, al momento della presentazione dell'offerta, di copia dell'ultimo rapporto periodico sulla situazione del personale maschile e femminile redatto ai sensi dell'articolo 46, decreto legislativo n. 198 del 2006, con attestazione della sua conformità a quello eventualmente già trasmesso alle rappresentanze sindacali aziendali e ai consiglieri regionali di parità ovvero, in mancanza, con attestazione della sua contestuale trasmissione alle rappresentanze sindacali aziendali e alla consigliera e al consigliere regionale di parità.

**PNRR** - Il concorrente si impegna, a pena di esclusione, in caso di aggiudicazione del contratto, ad assicurare:

- una quota pari al 30% per cento di occupazione giovanile
- una quota pari al 30% per cento [indicare la quota percentuale scelta] di occupazione femminile

## ALLEGATO A

delle assunzioni necessarie per l'esecuzione del contratto o per la realizzazione di attività ad esso connesse o strumentali.

**PNRR** - Sono esclusi dalla procedura di gara gli operatori economici che occupano un numero di dipendenti pari o superiore a quindici e non superiore a cinquanta, che nei dodici mesi precedenti al termine di presentazione dell'offerta hanno omesso di produrre alla stazione appaltante di un precedente contratto d'appalto, finanziato in tutto o in parte con i fondi del PNRR o del PNC, la relazione di cui all'articolo 47, comma 3 del decreto legge n. 77 del 2021

### 6. REQUISITI SPECIALI E MEZZI DI PROVA

I concorrenti devono essere in possesso, **a pena di esclusione**, dei requisiti previsti nei commi seguenti. I documenti richiesti agli operatori economici ai fini della dimostrazione dei requisiti devono essere trasmessi mediante FVOE in conformità alla delibera ANAC n. 464 del 27 Luglio 2022;

#### 6.1 REQUISITI DI IDONEITÀ

Costituiscono requisiti di idoneità:

**a. iscrizione** nel Registro delle Imprese oppure nell'Albo delle Imprese artigiane per attività coerenti con quelle oggetto della presente procedura di gara ovvero nei Registri prescritti per legge per gli Enti del Terzo Settore tenuti dai competenti organismi pubblici regionali, nazionali o comunitari.

Il concorrente non stabilito in Italia ma in un altro Stato Membro o in uno dei Paesi di cui all'articolo 83, comma 3 del Codice, presenta dichiarazione giurata o secondo le modalità vigenti nello Stato nel quale è stabilito;

Il concorrente non stabilito in Italia ma in un altro Stato Membro o in uno dei Paesi di cui all'articolo 83, comma 3 del Codice, presenta dichiarazione giurata o secondo le modalità vigenti nello Stato nel quale è stabilito.

Per la comprova del requisito sono acquisiti d'ufficio i documenti in possesso di pubbliche amministrazioni, previa indicazione, da parte dell'operatore economico, degli elementi indispensabili per il reperimento delle informazioni o dei dati richiesti.

#### 6.2 REQUISITI DI CAPACITÀ ECONOMICA E FINANZIARIA

I requisiti di capacità economica e finanziaria sono rappresentati da:

**a. fatturato globale minimo annuo riferito agli ultimi 3 esercizi finanziari disponibili;** tale requisito è richiesto al fine di provare che l'operatore economico abbia la stabilità finanziaria adeguata a gestire un servizio; è richiesto il requisito nella misura del 10% del valore posto a base di gara dell'appalto.

La comprova del requisito è fornita mediante uno dei seguenti documenti:

- per le società di capitali mediante bilanci, o estratti di essi, approvati alla data di scadenza del termine per la presentazione delle offerte corredati della nota integrativa;
- per gli operatori economici costituiti in forma d'impresa individuale ovvero di società di persone mediante copia del Modello Unico o la Dichiarazione IVA;
- dichiarazione resa, ai sensi e per gli effetti dell'articolo 47 del decreto del Presidente della Repubblica n. 445/2000, dal soggetto o organo preposto al controllo contabile della società ove presente (sia esso il Collegio sindacale, il revisore contabile o la società di revisione),



## ALLEGATO A

attestante la misura (importo) e la tipologia (causale della fatturazione) del fatturato dichiarato in sede di partecipazione.

Ove le informazioni sui fatturati non siano disponibili, per le imprese che abbiano iniziato l'attività da meno di tre anni, i requisiti di fatturato devono essere rapportati al periodo di attività.

L'operatore economico, che per fondati motivi non è in grado di presentare le referenze richieste, può provare la propria capacità economica e finanziaria mediante idonee referenze bancarie o [ove prevista] idonea copertura assicurativa contro i rischi professionali.

Nel caso di partecipazione il concorrente dovrà dimostrare di possedere il requisito del fatturato globale medio annuo per un valore pari all'importo richiesto.

### 6.3 REQUISITI DI CAPACITÀ TECNICA E PROFESSIONALE

a. Esecuzione negli ultimi tre anni, decorrenti dalla pubblicazione della presente procedura di gara, dei seguenti servizi analoghi.

Il concorrente deve aver eseguito nell'ultimo triennio:

- *un elenco di* servizi analoghi a quelli oggetto del presente appalto (ad esempio: servizi residenziali/semiresidenziali rivolti a persone con disabilità o simili; servizi educativi); è richiesto il requisito nella misura del **30%** del valore posto a base di gara dell'appalto.

La comprova del requisito, è fornita mediante:

- certificati rilasciati dall'amministrazione/ente contraente, con l'indicazione dell'oggetto, dell'importo e del periodo di esecuzione;
- contratti stipulati con le amministrazioni pubbliche, completi di copia delle fatture quietanzate ovvero dei documenti bancari attestanti il pagamento delle stesse;
- attestazioni rilasciate dal committente privato, con l'indicazione dell'oggetto, dell'importo e del periodo di esecuzione;
- contratti stipulati con privati, completi di copia delle fatture quietanzate ovvero dei documenti bancari attestanti il pagamento delle stesse.

Nel caso di partecipazione il concorrente dovrà dimostrare di possedere il requisito di cui sopra per un valore pari all'importo richiesto.

b. Disponibilità di una figura di alta professionalità che coordini il servizio con 5 anni di esperienza nel coordinamento di servizi analoghi a quelli oggetto del presente appalto ed in grado di esprimere competenze tecniche, organizzative e gestionali. La prova del requisito è fornita mediante i documenti attestanti il possesso dei titoli di studio; ai fini della prova dell'esperienza del Coordinatore occorre allegare il suo curriculum vitae con espressa dichiarazione di possedere i requisiti e l'esperienza richiesti.

### 6.4 INDICAZIONI PER I RAGGRUPPAMENTI TEMPORANEI, CONSORZI ORDINARI, AGGREGAZIONI DI IMPRESE DI RETE, GEIE

I soggetti di cui all'articolo 45 comma 2, lettera d), e), f) e g) del Codice devono possedere i requisiti di partecipazione nei termini di seguito indicati.

Alle aggregazioni di retisti, ai consorzi ordinari ed ai GEIE si applica la disciplina prevista per i raggruppamenti temporanei. Nei consorzi ordinari la consorziata che assume la quota maggiore di attività esecutive riveste il ruolo di capofila che è assimilata alla mandataria.

Nel caso in cui la mandante/mandataria di un raggruppamento temporaneo sia una sub-associazione, nelle forme di consorzio ordinario costituito oppure di un'aggregazione di retisti, i

## **ALLEGATO A**

relativi requisiti di partecipazione sono soddisfatti secondo le medesime modalità indicate per i raggruppamenti.

Il requisito relativo all'**iscrizione** nei Registri di cui al punto 6.1 lettera a) deve essere posseduto:

- a.** da ciascun componente del raggruppamento/consorzio/GEIE anche da costituire, nonché dal GEIE medesimo;
- b.** da ciascun componente dell'aggregazione di rete nonché dall'organo comune nel caso in cui questi abbia soggettività giuridica.

Il requisito relativo al **fatturato globale** di cui al punto 6.2 lettera a) deve essere soddisfatto dal raggruppamento temporaneo nel complesso.

Il requisito dell'elenco dei servizi analoghi di cui al precedente punto 6.3 lettera 6.3 deve essere posseduto, nell'ipotesi di raggruppamento temporaneo orizzontale sia dalla mandataria sia dalle mandanti.

### **6.5 INDICAZIONI PER I CONSORZI DI COOPERATIVE E DI IMPRESE ARTIGIANE E I CONSORZI STABILI**

I soggetti di cui all'articolo 45 comma 2, lettere b) e c) del Codice devono possedere i requisiti di partecipazione nei termini di seguito indicati.

Il requisito relativo all'iscrizione nei registri di cui al punto 6.1. lettera 6.1 deve essere posseduto dal consorzio e dai consorziati indicati come esecutori.

I requisiti di capacità economica e finanziaria nonché tecnica e professionale, devono essere posseduti:

- 1.** per i consorzi di cui all'articolo 45, comma 2 lettera b) del Codice, direttamente dal consorzio medesimo, salvo che quelli relativi alla disponibilità delle attrezzature e dei mezzi d'opera nonché all'organico medio annuo che sono computati cumulativamente in capo al consorzio ancorché posseduti dalle singole imprese consorziate;
- 2.** per i consorzi di cui all'art. 45, comma 2, lett. c) del Codice, dal consorzio, che può spendere, oltre ai propri requisiti, anche quelli delle consorziate i quali vengono computati cumulativamente in capo al consorzio.

## **7. AVVALIMENTO**

Il concorrente può soddisfare la richiesta dei requisiti di carattere economico-finanziario e tecnico professionale di cui ai punti 6.2 e 6.3 anche mediante ricorso all'avvalimento.

L'avvalimento è obbligatorio per gli operatori economici che hanno depositato la domanda di concordato, qualora non sia stato ancora depositato il decreto previsto dall'articolo 163 del regio decreto 16 marzo 1942, n. 267.

Non è consentito l'avvalimento dei requisiti generali e dei requisiti di idoneità professionale di cui al punto 6.1.

Per quanto riguarda i requisiti titoli di studio e/o professionali richiesti al punto 6.3 o esperienze professionali pertinenti, il concorrente può avvalersi delle capacità di altri soggetti solo se questi ultimi eseguono direttamente i servizi per cui tali capacità sono richieste.

L'ausiliaria deve:

- a.** possedere i requisiti previsti dall'articolo 6 nonché i requisiti tecnici e le risorse oggetto di avvalimento e dichiararli presentando un proprio DGUE, da compilare nelle parti pertinenti;

## ALLEGATO A

- b. rilasciare la dichiarazione di avvalimento contenente l'obbligo verso il concorrente e verso la stazione appaltante, di mettere a disposizione, per tutta la durata dell'appalto, le risorse necessarie di cui è carente il concorrente.

Il concorrente deve allegare il contratto di avvalimento nel quale sono specificati i requisiti economico-finanziari e tecnico-organizzativi messi a disposizione e le correlate risorse strumentali e umane.

Il concorrente può avvalersi di più imprese ausiliarie.

A pena di esclusione, non è consentito che l'ausiliaria presti avvalimento per più di un concorrente e che partecipino "*al singolo lotto*" sia l'ausiliaria che il concorrente che si avvale dei requisiti.

Il concorrente e l'impresa ausiliaria sono responsabili in solido nei confronti della stazione appaltante in relazione alle prestazioni oggetto del contratto.

Qualora per l'ausiliaria sussistano motivi di esclusione o laddove essa non soddisfi i criteri di selezione, il concorrente sostituisce l'impresa ausiliaria **entro 10 giorni** decorrenti dal ricevimento della richiesta da parte della stazione appaltante. Contestualmente il concorrente produce i documenti richiesti per l'avvalimento.

È sanabile, mediante soccorso istruttorio, la mancata produzione delle dichiarazioni dell'ausiliaria o del contratto di avvalimento, a condizione che i citati elementi siano preesistenti e comprovabili con documenti di data certa, anteriore al termine di presentazione dell'offerta.

Non è sanabile - e quindi è causa di esclusione dalla gara - la mancata indicazione dei requisiti e delle risorse messi a disposizione dall'ausiliaria in quanto causa di nullità del contratto di avvalimento.

### 8. SUBAPPALTO

Non può essere affidata in subappalto l'integrale esecuzione del contratto. La prevalente esecuzione del contratto è riservata all'affidatario, trattandosi di contratto ad alta intensità di manodopera.

Il concorrente indica all'atto dell'offerta le parti del servizio/fornitura che intende subappaltare o concedere in cottimo. In caso di mancata indicazione delle parti da subappaltare il subappalto è vietato.

L'aggiudicatario e il subappaltatore sono responsabili in solido nei confronti della stazione appaltante dell'esecuzione delle prestazioni oggetto del contratto di subappalto.

### 9. GARANZIA PROVVISORIA

L'offerta è corredata, a pena di esclusione, da:

- a. una garanzia provvisoria pari al *2% del prezzo base dell'appalto* e precisamente di importo pari ad **euro 2.758,20**. Si applicano le riduzioni di cui all'articolo 93, comma 7 del Codice;
- b. una dichiarazione di impegno, da parte di un istituto bancario o assicurativo o altro soggetto di cui all'articolo 93, comma 3, del Codice, anche diverso da quello che ha rilasciato la garanzia provvisoria, a rilasciare garanzia fideiussoria definitiva, qualora il concorrente risulti affidatario. Tale dichiarazione di impegno non è richiesta alle microimprese, piccole e medie imprese e ai raggruppamenti temporanei o consorzi ordinari esclusivamente dalle medesime costituiti.

La garanzia provvisoria è costituita, a scelta del concorrente:

- a. tramite il nodo nazionale dei pagamenti (PagoPA): gli operatori economici, per versare il corrispettivo a titolo di deposito, dovranno creare in autonomia un avviso di pagamento sul sito

## ALLEGATO A

istituzionale, nella sezione “Servizi online – PagoPA” (qui: <https://smart.comune.genova.it/node/31109>) selezionando il bottone “**Generazione avvisi di pagamento (IUV)**”, quindi il servizio ‘**Depositi Cauzionali**’ individuando l’**Area Politiche Sociali e Welfare Cittadino - Direzione Welfare Territoriali**, inserendo i propri dati identificativi (C.F. o P.IVA), l’importo e, nel campo “**Dati Aggiuntivi**”, l’identificativo del bando di gara (n. **3626323/2023 CIG: 9907607FED**). L’avviso potrà essere pagato con le modalità indicate nell’avviso stesso o presso le aziende autorizzate, a titolo di pegno a favore dell’amministrazione aggiudicatrice, esclusivamente con bonifico o con altri strumenti e canali di pagamento elettronici previsti dall’ordinamento vigente;

- b. da fideiussione bancaria o assicurativa rilasciata da imprese bancarie o assicurative che: risponde ai requisiti di solvibilità previsti dalle leggi che ne disciplinano le rispettive attività o rilasciata da un intermediario finanziario iscritto nell’albo di cui all’[articolo 106 del decreto legislativo 1 settembre 1993, n. 385](#); svolge in via esclusiva o prevalente attività di rilascio di garanzie; è sottoposta a revisione contabile da parte di una società di revisione iscritta nell’albo previsto dall’articolo 161 del decreto legislativo 24 febbraio 1998, n. 58; ha i requisiti minimi di solvibilità richiesti dalla vigente normativa bancaria assicurativa rispondano ai requisiti di cui all’articolo 93, comma 3 del Codice. Gli operatori economici, prima di procedere alla sottoscrizione della garanzia, sono tenuti a verificare che il soggetto garante sia in possesso dell’autorizzazione al rilascio di garanzie mediante accesso ai seguenti siti internet:

<http://www.bancaditalia.it/compiti/vigilanza/intermediari/index.html>

<http://www.bancaditalia.it/compiti/vigilanza/avvisi-pub/garanzie-finanziarie/>

[http://www.bancaditalia.it/compiti/vigilanza/avvisi-pub/soggetti-non-legittimati/Intermediari\\_non\\_abilitati.pdf](http://www.bancaditalia.it/compiti/vigilanza/avvisi-pub/soggetti-non-legittimati/Intermediari_non_abilitati.pdf)

<http://www.ivass.it/ivass/impresesp/impresesp/HomePage.jsp>

La garanzia fideiussoria deve:

- .a contenere espressa menzione dell’oggetto del contratto di appalto e del soggetto garantito (stazione appaltante);
- .b essere intestata a tutti gli operatori economici del costituito/costituendo raggruppamento temporaneo o consorzio ordinario o GEIE, ovvero a tutte le imprese retiste che partecipano alla gara ovvero, in caso di consorzi di cui all’articolo 45, comma 2 lettere b) e c) del Codice, al solo consorzio;
- .c essere conforme allo schema tipo approvato con decreto del Ministro dello sviluppo economico del 19 gennaio 2018 n. 31;
- .d avere validità per 180 giorni dalla data di presentazione dell’offerta;
- .e prevedere espressamente:
  1. la rinuncia al beneficio della preventiva escussione del debitore principale di cui all’articolo 1944 del codice civile;
  2. la rinuncia ad eccepire la decorrenza dei termini di cui all’articolo 1957, secondo comma, del codice civile;
  3. l’operatività della stessa entro quindici giorni a semplice richiesta scritta della stazione appaltante.

## ALLEGATO A

- f) essere corredata dall'impegno del garante a rinnovare la garanzia ai sensi dell'articolo 93, comma 5 del Codice, su richiesta della stazione appaltante per ulteriori **60 giorni**, nel caso in cui al momento della sua scadenza non sia ancora intervenuta l'aggiudicazione.

La garanzia fideiussoria e la dichiarazione di impegno devono essere sottoscritte da un soggetto in possesso dei poteri necessari per impegnare il garante ed essere inserite sulla Piattaforma in una delle seguenti forme:

- a. originale informatico, ai sensi dell'articolo 1, lett. p) del d.lgs. 7 marzo 2005, n. 82, sottoscritto con firma digitale, o altro tipo di firma elettronica qualificata dal soggetto in possesso dei poteri necessari per impegnare il garante;
- b. in copia informatica di documento analogico (scansione di documento cartaceo) secondo le modalità previste dall'articolo 22, commi 1 e 2, del d.lgs. n. 82/2005;
- c. in duplicato informatico dell'originale informatico conforme alle disposizioni dell'articolo 23-bis del D.lgs. n.82/2005.

In caso di bonifico il concorrente deve inserire sulla Piattaforma il documento che attesti l'avvenuto versamento in una delle forme sopra indicate. Il documento deve indicare il nominativo dell'operatore economico che ha operato il versamento stesso.

In caso di richiesta di estensione della durata e validità dell'offerta e della garanzia fideiussoria, il concorrente potrà produrre nelle medesime forme di cui sopra una nuova garanzia provvisoria del medesimo o di altro garante, in sostituzione della precedente, a condizione che abbia espressa decorrenza dalla data di presentazione dell'offerta.

Per fruire delle riduzioni di cui all'articolo 93, comma 7 del Codice, il concorrente dichiara nella domanda di partecipazione il possesso dei relativi requisiti.

In caso di partecipazione in forma associata, la riduzione del 50% per il possesso della certificazione del sistema di qualità di cui all'articolo 93, comma 7, si ottiene:

- a. per i soggetti di cui all'articolo 45, comma 2, lettere d), e), f), g), del Codice solo se tutte le imprese che costituiscono il raggruppamento, consorzio ordinario o GEIE, o tutte le imprese retiste che partecipano alla gara siano in possesso della predetta certificazione;
- b. per i consorzi di cui all'articolo 45, comma 2, lettere b) e c) del Codice, se il Consorzio ha dichiarato in fase di offerta che intende eseguire con risorse proprie, sole se il Consorzio possiede la predetta certificazione; se il Consorzio ha indicato in fase di offerta che intende assegnare parte delle prestazioni a una o più consorziate individuate nell'offerta, solo se sia il Consorzio sia la consorziata designata posseggono la predetta certificazione, o in alternativa se il solo Consorzio possiede la predetta certificazione e l'ambito di certificazione del suo sistema gestionale include la verifica che l'erogazione della prestazione da parte della consorziata rispetti gli standard fissati dalla certificazione.

Le altre riduzioni previste dall'articolo 93, comma 7, del Codice si ottengono nel caso di possesso da parte di una sola associata oppure, per i consorzi di cui all'articolo 45, comma 2, lettere b) e c) del Codice, da parte del consorzio e/o delle consorziate.

È sanabile, mediante soccorso istruttorio, la mancata presentazione della garanzia provvisoria e/o dell'impegno a rilasciare garanzia fideiussoria definitiva solo a condizione che siano stati già costituiti nella loro integrità prima della presentazione dell'offerta.

Non è sanabile - e quindi è causa di esclusione - la sottoscrizione della garanzia provvisoria da parte di un soggetto non legittimato a rilasciare la garanzia o non autorizzato ad impegnare il garante.

## **ALLEGATO A**

### **10. SOPRALLUOGO**

Il sopralluogo non è previsto.

### **11. PAGAMENTO DEL CONTRIBUTO A FAVORE DELL'ANAC**

I concorrenti effettuano, a pena di esclusione, il pagamento del contributo previsto dalla legge in favore dell'Autorità Nazionale Anticorruzione per un importo pari a quello indicato in tabella *secondo* le modalità di cui alla delibera ANAC n. 830 del 21 dicembre 2021 *Attuazione dell'articolo 1, commi 65 e 67, della legge 23 dicembre 2005, n. 266, per l'anno 2022*. Il contributo dovuto è pari ad **euro 18,00**.

La stazione appaltante accerta il pagamento del contributo mediante consultazione del sistema FVOE.

Qualora il pagamento non risulti registrato nel sistema FVOE, la stazione appaltante richiede, ai sensi dell'articolo 83, comma 9 del Codice, la presentazione della ricevuta di avvenuto pagamento.

### **12. MODALITÀ DI PRESENTAZIONE DELL'OFFERTA E SOTTOSCRIZIONE DEI DOCUMENTI DI GARA**

L'offerta e la documentazione relativa alla procedura devono essere presentate esclusivamente attraverso la Piattaforma. Non sono considerate valide le offerte presentate attraverso modalità diverse da quelle previste nel presente disciplinare. L'offerta e la documentazione deve essere sottoscritta con firma digitale o altra firma elettronica qualificata o firma elettronica avanzata.

Le dichiarazioni sostitutive si redigono ai sensi degli articoli 19, 46 e 47 del decreto del Presidente della Repubblica n. 445/2000.

La documentazione presentata in copia è accompagnata da dichiarazione di conformità all'originale ai sensi del decreto legislativo n. 82/05.

L'offerta deve pervenire entro e non oltre il termine indicato nel bando di gara a pena di irricevibilità. La Piattaforma non accetta offerte presentate dopo la data e l'orario stabiliti come termine ultimo di presentazione dell'offerta.

Della data e dell'ora di arrivo dell'offerta fa fede l'orario registrato dalla Piattaforma.

Le operazioni di inserimento sulla Piattaforma di tutta la documentazione richiesta rimangono ad esclusivo rischio del concorrente. Si invitano pertanto i concorrenti ad avviare tali attività con congruo anticipo rispetto alla scadenza prevista onde evitare la non completa e quindi mancata trasmissione dell'offerta entro il termine previsto.

Qualora si verifichi un mancato funzionamento o un malfunzionamento della Piattaforma si applica quanto previsto al paragrafo 1.1.

Ogni operatore economico per la presentazione dell'offerta ha a disposizione una capacità pari alla dimensione massima di 15 MB per singolo file. La Piattaforma accetta esclusivamente file con i formati specificamente indicati nella sezione "Documenti richiesti ai concorrenti".

#### **12.1 Regole per la presentazione dell'offerta**

Fermo restando le indicazioni tecniche riportate all'articolo 1 e nel manuale MEPA di seguito sono indicate le modalità di caricamento dell'offerta nella Piattaforma.

L'“**OFFERTA**” è composta da:

- A. Documentazione amministrativa;**
- B. Offerta tecnica;**
- C. Offerta economica.**

## **ALLEGATO A**

L'operatore economico ha facoltà di inserire nella Piattaforma offerte successive che sostituiscono la precedente, ovvero ritirare l'offerta presentata, nel periodo di tempo compreso tra la data e ora di inizio e la data e ora di chiusura della fase di presentazione delle offerte. La stazione appaltante considera esclusivamente l'ultima offerta presentata.

Si precisa inoltre che:

- l'offerta è vincolante per il concorrente;
- con la trasmissione dell'offerta, il concorrente accetta tutta la documentazione di gara, allegati e chiarimenti inclusi.

Al momento della ricezione delle offerte, ai sensi dell'articolo 58, comma 5 del Codice, ciascun concorrente riceve notifica del corretto recepimento della documentazione inviata.

La Piattaforma consente al concorrente di visualizzare l'avvenuta trasmissione della domanda.

Il concorrente che intenda partecipare in forma associata (per esempio raggruppamento temporaneo di imprese/Consorti, sia costituiti che costituendi) in sede di presentazione dell'offerta indica la forma di partecipazione e indica gli operatori economici riuniti o consorziati.

Sono redatte sui modelli predisposti e messi a disposizione nella Piattaforma le dichiarazioni:

- a. modello di domanda;
- b. documento di gara unico europeo in formato elettronico (DGUE);
- c. dichiarazioni integrative a corredo del DGUE;
- d. eventuale modulo ausiliaria integrativo del DGUE;
- e. clausole di integrità;
- f. modello offerta economica.
- g. Modello offerta tecnica

Tutta la documentazione da produrre deve essere in lingua italiana.

In caso di mancanza, incompletezza o irregolarità della traduzione della documentazione amministrativa, si applica l'articolo 83, comma 9 del Codice.

L'offerta vincola il concorrente per **180 giorni** dalla scadenza del termine indicato per la presentazione dell'offerta.

Nel caso in cui alla data di scadenza della validità delle offerte le operazioni di gara siano ancora in corso, sarà richiesto agli offerenti di confermare la validità dell'offerta sino alla data indicata e di produrre un apposito documento attestante la validità della garanzia prestata in sede di gara fino alla medesima data.

Il mancato riscontro alla richiesta della stazione appaltante entro il termine fissato da quest'ultima è considerato come rinuncia del concorrente alla partecipazione alla gara.

### **13. SOCCORSO ISTRUTTORIO**

Le carenze di qualsiasi elemento formale della domanda, e in particolare, la mancanza, l'incompletezza e ogni altra irregolarità essenziale degli elementi e del DGUE, con esclusione di quelle afferenti al contenuto sostanziale dell'offerta economica e dell'offerta tecnica, possono essere sanate attraverso la procedura di soccorso istruttorio di cui all'articolo 83, comma 9 del Codice.

L'irregolarità essenziale è sanabile laddove non si accompagni ad una carenza sostanziale del requisito alla cui dimostrazione la documentazione omessa o irregolarmente prodotta era

## **ALLEGATO A**

finalizzata. La successiva correzione o integrazione documentale è ammessa laddove consenta di attestare l'esistenza di circostanze preesistenti, vale a dire requisiti previsti per la partecipazione e documenti/elementi a corredo dell'offerta. Nello specifico valgono le seguenti regole:

- il mancato possesso dei prescritti requisiti di partecipazione non è sanabile mediante soccorso istruttorio ed è causa di esclusione dalla procedura di gara;
- l'omessa o incompleta nonché irregolare presentazione delle dichiarazioni sul possesso dei requisiti di partecipazione e ogni altra mancanza, incompletezza o irregolarità del DGUE e della domanda, sono sanabili, ad eccezione delle false dichiarazioni;
- la mancata produzione della dichiarazione di avvalimento o del contratto di avvalimento può essere oggetto di soccorso istruttorio solo se i citati documenti sono preesistenti e comprovabili con elementi di data certa anteriore al termine di presentazione dell'offerta;
- la mancata presentazione di elementi a corredo dell'offerta (per esempio garanzia provvisoria e impegno del fideiussore) ovvero di condizioni di partecipazione alla gara (per esempio mandato collettivo speciale o impegno a conferire mandato collettivo), aventi rilevanza in fase di gara, sono sanabili, solo se preesistenti e comprovabili con elementi di data certa anteriore al termine di presentazione dell'offerta;
- il difetto di sottoscrizione della domanda di partecipazione, del DGUE, delle dichiarazioni richieste e dell'offerta è sanabile.

Ai fini del soccorso istruttorio la stazione appaltante assegna al concorrente un congruo termine - non superiore a dieci giorni - perché siano rese, integrate o regolarizzate le dichiarazioni necessarie, indicando il contenuto e i soggetti che le devono rendere nonché la sezione della Piattaforma dove deve essere inserita la documentazione richiesta.

In caso di inutile decorso del termine, la stazione appaltante procede all'esclusione del concorrente dalla procedura.

Ove il concorrente produca dichiarazioni o documenti non perfettamente coerenti con la richiesta, la stazione appaltante può chiedere ulteriori precisazioni o chiarimenti, limitate alla documentazione presentata in fase di soccorso istruttorio, fissando un termine a pena di esclusione.

### **14. DOMANDA DI PARTECIPAZIONE E DOCUMENTAZIONE AMMINISTRATIVA**

L'operatore economico inserisce sulla Piattaforma, nella busta telematica A, la seguente documentazione:

1. domanda di partecipazione ed eventuale procura;
2. DGUE;
3. dichiarazione integrativa a corredo del DGUE;
4. garanzia provvisoria e dichiarazione di impegno di un fideiussore;
5. copia informatica della ricevuta di avvenuto pagamento del contributo all'ANAC;
6. PASSoe;
7. documentazione in caso di avvalimento di cui al punto 14.4;
8. documentazione per i soggetti associati di cui al punto 14.5;
9. clausole d'integrità;



## ALLEGATO A

### 14.1 DOMANDA DI PARTECIPAZIONE ED EVENTUALE PROCURA

La domanda di partecipazione è redatta secondo il modello predisposto dalla stazione appaltante.

Nella domanda di partecipazione, il concorrente indica i propri dati identificativi (ragione sociale, codice fiscale, sede), la forma singola o associata con la quale partecipa alla gara e il CCNL applicato con l'indicazione del relativo codice alfanumerico unico di cui all'articolo 16 quater del decreto legge n. 76/20.

In caso di partecipazione in raggruppamento temporaneo di imprese, consorzio ordinario, aggregazione di retisti, GEIE, il concorrente fornisce i dati identificativi (ragione sociale, codice fiscale, sede) e il ruolo di ciascuna impresa (mandataria/mandante; capofila/consorziata).

Nel caso di consorzio di cooperative e imprese artigiane o di consorzio stabile di cui all'articolo 45, comma 2 lettera b) e c) del Codice, il consorzio indica il consorziato per il quale concorre alla gara; qualora il consorziato designato sia, a sua volta, un consorzio di cui all'articolo 45, comma 2, lettera b) del Codice, esso deve indicare il consorziato o i consorziati per il quale o per i quali concorre, in assenza di tale dichiarazione si intende che lo stesso partecipa in nome e per conto proprio .

**Nella dichiarazione integrativa** il concorrente dichiara tra l'altro:

- di non incorrere in alcuna delle cause di esclusione dalla partecipazione alle procedure d'appalto elencate all'art. 80 del codice dei contratti ed in particolare comma 1 lett.b-bis) comma 5 lett. c-bis) c-ter) c-quater) f-bis) e f-ter);
- i dati identificativi (nome, cognome, data e luogo di nascita, codice fiscale, comune di residenza etc.) dei soggetti di cui all'articolo 80, comma 3 del Codice, ovvero indica la banca dati ufficiale o il pubblico registro da cui i medesimi possono essere ricavati in modo aggiornato alla data di presentazione dell'offerta;
- che nei propri confronti e, per quanto a propria diretta conoscenza, nei confronti di tutti i soggetti di cui al comma 3 dell'art. 80 del Codice di cui infra, non sussistono cause di decadenza, di sospensione o di divieto previste dall'art. 67 del D.Lgs. n. 159/2011 o di un tentativo di infiltrazione mafiosa di cui all'art. 84 comma 4 del medesimo Decreto;
- di non partecipare alla medesima gara in altra forma singola o associata, né come ausiliaria per altro concorrente;
- di accettare, senza condizione o riserva alcuna, tutte le norme e disposizioni contenute nella documentazione gara;
- di impegnarsi al rispetto della clausola sociale indicata nel bando di gara;
- di essere edotto degli obblighi derivanti dal Codice di comportamento adottato dalla stazione appaltante con Deliberazione n. 8 del 26/1/2017 e Deliberazione di Giunta Comunale n. 355/2013, reperibile sul sito del Comune, voce "Amministrazione trasparente" e di impegnarsi, in caso di aggiudicazione, ad osservare e a far osservare ai propri dipendenti e collaboratori, per quanto applicabile, il suddetto codice, pena la risoluzione del contratto;
- di accettare la convenzione sottoscritta - tra gli altri - dal Comune di Genova e la Prefettura di Genova in data 22 ottobre 2018, il cui contenuto è riportato nel modulo dichiarazioni integrative a corredo DGUE. La mancata accettazione delle clausole contenute nel protocollo di legalità/patto di integrità costituisce causa di esclusione dalla gara, ai sensi dell'articolo 83-bis, del decreto legislativo 159/2011;
- [nel caso di operatori economici non residenti e privi di stabile organizzazione in Italia] l'impegno ad uniformarsi, in caso di aggiudicazione, alla disciplina di cui agli articoli 17, comma

## ALLEGATO A

- 2, e 53, comma 3 del decreto del Presidente della Repubblica 633/72 e a comunicare alla stazione appaltante la nomina del proprio rappresentante fiscale, nelle forme di legge;
- [nel caso di operatori economici non residenti e privi di stabile organizzazione in Italia] il domicilio fiscale, il codice fiscale; la partita IVA, l'indirizzo di posta elettronica certificata o strumento analogo negli altri Stati Membri, ai fini delle comunicazioni di cui all'articolo 76, comma 5 del Codice;
  - di aver preso visione e di accettare il trattamento dei dati personali di cui al punto 29;
  - dichiara remunerativa l'offerta economica presentata giacché per la sua formulazione ha preso atto e tenuto conto:
    - a. di tutte le norme e disposizioni contenute nella documentazione di gara ed in particolare il contenuto di tutti gli articoli del Capitolato Speciale, del Disciplinare di Gara e dello schema di contratto che accetta senza condizione o riserva alcuna;
    - b. delle condizioni contrattuali e degli oneri, compresi quelli eventuali relativi in materia di sicurezza, di assicurazione, di condizioni di lavoro e di previdenza e assistenza in vigore nel luogo dove devono essere svolti i servizi;
    - c. di tutte le circostanze generali, particolari e locali, nessuna esclusa ed eccettuata, che possono avere influito o influire sia sulla prestazione del servizio, sia sulla determinazione della propria offerta;
    - d. di aver preso atto che il mancato versamento delle spese, come definite nell'avviso di gara, di contratto come pure la mancata presentazione della cauzione definitiva, potrà comportare la decadenza dell'aggiudicazione, con le conseguenze in relazione ai danni, e di obbligarsi altresì, in caso di aggiudicazione, al pagamento delle spese di pubblicità legale (sia sui quotidiani che sulla G.U.R.I. ai sensi dell'art. 216 comma 11 del codice);
    - e. di aver tenuto conto nel formulare l'offerta degli obblighi connessi al rispetto delle disposizioni in materia di sicurezza e protezione dei lavoratori, introdotte dal Decreto legislativo 81/2008;
  - autorizza qualora un partecipante alla gara eserciti la facoltà di "accesso agli atti", la stazione appaltante a rilasciare copia di tutta la documentazione presentata per la partecipazione alla gara **oppure** non autorizza, qualora un partecipante alla gara eserciti la facoltà di "accesso agli atti", la stazione appaltante a rilasciare copia dell'offerta e delle spiegazioni che saranno eventualmente richieste in sede di verifica delle offerte anomale, in quanto coperte da segreto tecnico/commerciale. Tale dichiarazione dovrà essere adeguatamente motivata e comprovata ai sensi dell'art. 53, comma 5, lett. a), del Codice;
  - per gli operatori economici ammessi al concordato preventivo con continuità aziendale di cui all'art. 186 bis del R.D. 16 marzo 1942, n. 267 indica, ad integrazione di quanto indicato nella parte III, sez. C, lett. d) del DGUE, gli estremi del provvedimento di ammissione al concordato e del provvedimento di autorizzazione a partecipare alle gare rilasciati dal Tribunale nonché dichiara di non partecipare alla gara quale mandataria di un raggruppamento temporaneo di imprese e che le altre imprese aderenti al raggruppamento non sono assoggettate ad una procedura concorsuale ai sensi dell'art. 186 bis, comma 6 del R.D. 16 marzo 1942, n. 267;

### Dichiara inoltre:

- che non sussiste alcuna delle ulteriori seguenti cause di esclusione dalle gare o dalla possibilità di contrarre con le pubbliche amministrazioni:
- nei confronti dell'impresa non è stata comminata l'esclusione dalle gare per due anni, per gravi comportamenti discriminatori (per motivi razziali, etnici, nazionali o religiosi) ai sensi

## ALLEGATO A

- dell'articolo 44 comma 11 del D. Lgs. 25 luglio 1998, n. 286 (“Testo Unico delle disposizioni concernenti la disciplina dell'immigrazione e norme sulla condizione dello straniero”);
- nei confronti dell'impresa non è stata comminata l'esclusione dalle gare fino a due anni, per gravi comportamenti discriminatori nell'accesso al lavoro, ai sensi dell'articolo 41 del D. Lgs. 11 aprile 2006 n. 198 (“Codice delle pari opportunità tra uomo e donna”);
  - nei confronti dell'impresa non è stata comminata l'esclusione dalle gare fino a cinque anni per violazione dell'obbligo di applicare o di far applicare nei confronti dei lavoratori dipendenti condizioni non inferiori a quelle risultanti dai contratti collettivi di lavoro della categoria e della zona ai sensi dell'articolo 36 della legge 20 maggio 1970 n. 300 (Norme sulla tutela della libertà e dignità dei lavoratori, della libertà sindacale e dell'attività sindacale nei luoghi di lavoro e norme sul collocamento”);
  - **di impegnarsi altresì a:**
    - a. stipulare quanto meno alla data di avvio del servizio la copertura assicurativa per responsabilità civile derivante da danni che nell'espletamento del servizio potrebbero derivare al personale, ai volontari, agli utenti ed a terzi ed alle cose in ogni modo coinvolte. La prova di tale adempimento verrà fornita mediante esibizione della relativa polizza in copia conforme con decorrenza dalla data di avvio del servizio e valida almeno per tutta la durata dell'appalto, incluso il periodo corrispondente all'eventuale prosecuzione del servizio di cui all'art. 3.3, Opzioni e rinnovi, del Disciplinare di gara;
    - b. alla data avvio del servizio a garantire per l'esecuzione dello stesso la presenza di personale con le qualifiche ed i requisiti di cui ai Capitolati di gara;
  - che, in caso di aggiudicazione non intende procedere al subappalto OPPURE intende affidare in subappalto, nei limiti di legge, le seguenti attività .....

In caso di incorporazione, fusione societaria o cessione o affitto d'azienda, le dichiarazioni di cui all'articolo 80, commi 1, 2 e 5, lettera l) del Codice, devono riferirsi anche ai soggetti di cui all'articolo 80 comma 3 del Codice che hanno operato presso la società incorporata, che si è fusa o che ha ceduto o dato in affitto l'azienda nell'anno antecedente la data di pubblicazione del bando di gara.

La domanda e le relative dichiarazioni sono sottoscritte ai sensi del decreto legislativo n. 82/2005:

- dal concorrente che partecipa in forma singola;
- nel caso di raggruppamento temporaneo o consorzio ordinario o GEIE costituiti, dalla mandataria/capofila;
- nel caso di raggruppamento temporaneo o consorzio ordinario o GEIE non ancora costituiti, da tutti i soggetti che costituiranno il raggruppamento o il consorzio o il gruppo;
- nel caso di aggregazioni di retisti:
  - a. se la rete è dotata di un organo comune con potere di rappresentanza e con soggettività giuridica, ai sensi dell'articolo 3, comma 4-*quater*, del decreto legge 10 febbraio 2009, n. 5, la domanda di partecipazione deve essere sottoscritta dal solo operatore economico che riveste la funzione di organo comune;
  - b. se la rete è dotata di un organo comune con potere di rappresentanza ma è priva di soggettività giuridica, ai sensi dell'articolo 3, comma 4-*quater*, del decreto legge 10 febbraio 2009, n. 5, la domanda di partecipazione deve essere sottoscritta dall'impresa che riveste le funzioni di organo comune nonché da ognuno dei retisti che partecipa alla gara;

## ALLEGATO A

- c. se la rete è dotata di un organo comune privo del potere di rappresentanza o se la rete è sprovvista di organo comune, oppure se l'organo comune è privo dei requisiti di qualificazione richiesti per assumere la veste di mandataria, la domanda di partecipazione deve essere sottoscritta dal retista che riveste la qualifica di mandatario, ovvero, in caso di partecipazione nelle forme del raggruppamento da costituirsi, da ognuno dei retisti che partecipa alla gara.
- nel caso di consorzio di cooperative e imprese artigiane o di consorzio stabile di cui all'articolo 45, comma 2 lettera b) e c) del Codice, la domanda è sottoscritta digitalmente dal consorzio medesimo.

La domanda e le relative dichiarazioni sono firmate dal legale rappresentante del concorrente o da un suo procuratore munito della relativa procura. In tal caso, il concorrente allega alla domanda copia conforme all'originale della procura; oppure nel solo caso in cui dalla visura camerale del concorrente risulti l'indicazione espressa dei poteri rappresentativi conferiti con la procura, la dichiarazione sostitutiva resa dal procuratore attestante la sussistenza dei poteri rappresentativi risultanti dalla visura.

La domanda di partecipazione deve essere presentata nel rispetto di quanto stabilito dal Decreto del Presidente della Repubblica n. 642/72 in ordine all'assolvimento dell'imposta di bollo. Il pagamento della suddetta imposta del valore di € 16,00 viene effettuato o tramite il servizio @e.bollo dell'Agenzia delle Entrate o per gli operatori economici esteri tramite il pagamento del tributo con bonifico utilizzando il codice Iban IT07Y0100003245348008120501 e specificando nella causale la propria denominazione, codice fiscale (se presente) e gli estremi dell'atto a cui si riferisce il pagamento.

A comprova del pagamento, il concorrente allega la ricevuta di pagamento elettronico rilasciata dal [sistema@e.bollo](mailto:sistema@e.bollo) ovvero del bonifico bancario.

In alternativa il concorrente può acquistare la marca da bollo da **euro 16,00** ed inserire il suo numero seriale all'interno della dichiarazione contenuta nell'istanza telematica e allegare, obbligatoriamente copia del contrassegno in formato.pdf. Il concorrente si assume ogni responsabilità in caso di utilizzo plurimo dei contrassegni.

### 14.2 DOCUMENTO DI GARA UNICO EUROPEO

Il concorrente compila il Documento di gara unico europeo di cui allo schema allegato. Presenta, inoltre, il Documento di gara unico europeo per ciascuna ausiliaria, dal quale risulti il possesso dei requisiti di cui all'articolo 6 e compilato per le parti relative ai requisiti oggetto di avvalimento.

Il Documento di gara unico europeo deve essere presentato:

- nel caso di raggruppamenti temporanei, consorzi ordinari, GEIE, da tutti gli operatori economici che partecipano alla procedura in forma congiunta;
- nel caso di aggregazioni di imprese di rete da ognuna delle imprese retiste, se l'intera rete partecipa, ovvero dall'organo comune e dalle singole imprese retiste indicate;
- nel caso di consorzi cooperativi, di consorzi artigiani e di consorzi stabili, dal consorzio e dai consorziati per conto dei quali il consorzio concorre.

## **ALLEGATO A**

### **14.3 DICHIARAZIONE INTEGRATIVA PER GLI OPERATORI ECONOMICI AMMESSI AL CONCORDATO PREVENTIVO CON CONTINUITÀ AZIENDALE DI CUI ALL'ARTICOLO 186 BIS DEL R.D. 16 MARZO 1942, N. 267**

Il concorrente dichiara, inoltre, ai sensi degli articoli 46 e 47 del decreto del Presidente della Repubblica n. 445/2000 gli estremi del provvedimento di ammissione al concordato e del provvedimento di autorizzazione a partecipare alle gare, nonché dichiara di non partecipare alla gara quale mandataria di un raggruppamento temporaneo di imprese e che le altre imprese aderenti al raggruppamento non sono assoggettate ad una procedura concorsuale ai sensi dell'articolo 186-bis, comma 6 del Regio Decreto 16 marzo 1942, n. 267.

Il concorrente presenta una relazione di un professionista in possesso dei requisiti di cui all'articolo 67, terzo comma, lettera d), del Regio Decreto 16 marzo 1942, n. 267, che attesta la conformità al piano e la ragionevole capacità di adempimento del contratto.

### **14.4 DOCUMENTAZIONE IN CASO DI AVVALIMENTO**

Il concorrente, per ciascuna ausiliaria, allega:

- 1) il DGUE a firma dell'ausiliaria;
- 2) la dichiarazione di avvalimento;
- 3) il contratto di avvalimento;
- 4) il PASSOE dell'ausiliaria.

### **14.5 DOCUMENTAZIONE ULTERIORE PER I SOGGETTI ASSOCIATI**

**Per i raggruppamenti temporanei già costituiti**

- copia del mandato collettivo irrevocabile con rappresentanza conferito alla mandataria per atto pubblico o scrittura privata autenticata;
- dichiarazione delle parti del servizio ovvero della percentuale in caso di servizio/forniture indivisibili, che saranno eseguite dai singoli operatori economici riuniti o consorziati.

**Per i consorzi ordinari o GEIE già costituiti**

- copia dell'atto costitutivo e dello statuto del consorzio o GEIE, con indicazione del soggetto designato quale capofila;
- dichiarazione sottoscritta delle parti del servizio/fornitura, ovvero la percentuale in caso di servizi/forniture indivisibili, che saranno eseguite dai singoli operatori economici consorziati.

**Per i raggruppamenti temporanei o consorzi ordinari o GEIE non ancora costituiti**

- dichiarazione rese da ciascun concorrente, attestante:
  - a. a quale operatore economico, in caso di aggiudicazione, sarà conferito mandato speciale con rappresentanza o funzioni di capogruppo;
  - b. l'impegno, in caso di aggiudicazione, ad uniformarsi alla disciplina vigente con riguardo ai raggruppamenti temporanei o consorzi o GEIE ai sensi dell'articolo 48 comma 8 del Codice conferendo mandato collettivo speciale con rappresentanza all'impresa qualificata come mandataria che stipulerà il contratto in nome e per conto delle mandanti/consorziate;
  - c. le parti del servizio/fornitura, ovvero la percentuale in caso di servizio/forniture indivisibili, che saranno eseguite dai singoli operatori economici riuniti o consorziati.

**Per le aggregazioni di retisti: se la rete è dotata di un organo comune con potere di rappresentanza e soggettività giuridica**

## ALLEGATO A

- copia del contratto di rete, con indicazione dell'organo comune che agisce in rappresentanza della rete.
- dichiarazione che indichi per quali imprese la rete concorre;
- dichiarazione sottoscritta con firma digitale delle parti del servizio o della fornitura, ovvero la percentuale in caso di servizio/forniture indivisibili, che saranno eseguite dai singoli operatori economici aggregati in rete.

### **Per le aggregazioni di retisti: se la rete è dotata di un organo comune con potere di rappresentanza ma è priva di soggettività giuridica**

- copia del contratto di rete;
- copia del mandato collettivo irrevocabile con rappresentanza conferito all'organo comune;
- dichiarazione delle parti del servizio o della fornitura, ovvero la percentuale in caso di servizio/forniture indivisibili, che saranno eseguite dai singoli operatori economici aggregati in rete.

### **Per le aggregazioni di imprese aderenti al contratto di rete: se la rete è dotata di un organo comune privo del potere di rappresentanza o se la rete è sprovvista di organo comune, ovvero, se l'organo comune è privo dei requisiti di qualificazione richiesti, partecipa nelle forme del raggruppamento temporaneo di imprese costituito o costituendo**

- **in caso di raggruppamento temporaneo di imprese costituito:**
  - copia del contratto di rete
  - copia del mandato collettivo irrevocabile con rappresentanza conferito alla mandataria
  - dichiarazione delle parti del servizio o della fornitura, ovvero la percentuale in caso di servizio/forniture indivisibili, che saranno eseguite dai singoli operatori economici aggregati in rete.
- **in caso di raggruppamento temporaneo di imprese costituendo:**
  - copia del contratto di rete
  - dichiarazioni, rese da ciascun concorrente aderente all'aggregazione di rete, attestanti:
    - a. a quale concorrente, in caso di aggiudicazione, sarà conferito mandato speciale con rappresentanza o funzioni di capogruppo;
    - b. l'impegno, in caso di aggiudicazione, ad uniformarsi alla disciplina vigente in materia di raggruppamenti temporanei;
    - c. le parti del servizio o della fornitura, ovvero la percentuale in caso di servizio/forniture indivisibili, che saranno eseguite dai singoli operatori economici aggregati in rete.

## 15. OFFERTA TECNICA

L'operatore economico inserisce la documentazione relativa all'offerta tecnica nella Piattaforma secondo le modalità indicate nel manuale di utilizzo e di presentazione delle offerte telematiche.

L'offerta è firmata secondo le modalità previste al precedente punto 14.1 e deve contenere, a pena di esclusione, i seguenti documenti:

- a. relazione tecnica dei servizi offerti; la relazione redatta in formato elettronico non modificabile non deve superare le **20 pagine**;

La relazione contiene una proposta tecnico-organizzativa che illustra, con riferimento ai criteri e sub-criteri di valutazione indicati nella tabella di cui al successivo punto 17.1 il progetto.

## ALLEGATO A

L'offerta tecnica deve rispettare le caratteristiche minime stabilite nel progetto, pena l'esclusione dalla procedura di gara, nel rispetto del principio di equivalenza di cui all'articolo 68 del Codice.

L'operatore economico indica le qualifiche professionali delle persone fisiche incaricate di eseguire le prestazioni di cui al presente appalto.

Ai fini del rispetto della clausola sociale di cui al punto 25, il concorrente allega all'offerta tecnica un **progetto di assorbimento** atto ad illustrare le concrete modalità di applicazione della clausola sociale.

### 16. OFFERTA ECONOMICA

L'operatore economico inserisce la documentazione economica direttamente su MEPA, costituita dal **Modello dettaglio offerta economica**, nella Piattaforma secondo le modalità indicate nel manuale di utilizzo.

L'**offerta economica**, firmata secondo le modalità di cui al precedente articolo 14.1, deve indicare tutti gli elementi di cui al **Modello dettaglio dell'offerta economica, con indicazione in particolare del ribasso percentuale su ogni singola voce di costo e il ribasso complessivo**, la stima dei costi aziendali relativi alla salute ed alla sicurezza sui luoghi di lavoro e la stima dei costi della manodopera; verranno prese in considerazione fino a **2 cifre decimali**; ai fini dell'attribuzione del punteggio per l'offerta economica viene preso in considerazione il **ribasso complessivo**.

Sono inammissibili le offerte economiche che superino l'importo a base d'asta.

### 17. CRITERIO DI AGGIUDICAZIONE

L'appalto è aggiudicato in base al criterio dell'offerta economicamente più vantaggiosa individuata sulla base del miglior rapporto qualità/prezzo, ai sensi dell'articolo 95, comma 2 del Codice.

La valutazione dell'offerta tecnica e dell'offerta economica è effettuata in base ai punteggi indicati alla tabella seguente:

DESCRIZIONE	PUNTEGGIO MASSIMO
Offerta tecnica	80
Offerta economica	20
<b>TOTALE</b>	<b>100</b>

#### 17.1 CRITERI DI VALUTAZIONE DELL'OFFERTA TECNICA

Il punteggio dell'offerta tecnica è attribuito sulla base dei criteri di valutazione elencati nella sottostante tabella con la relativa ripartizione dei punteggi.

Nella colonna identificata con la lettera D vengono indicati i "Punteggi discrezionali", vale a dire i punteggi il cui coefficiente è attribuito in ragione dell'esercizio della discrezionalità spettante alla commissione giudicatrice.

Nella colonna identificata con la lettera Q vengono indicati i "Punteggi quantitativi", vale a dire i punteggi il cui coefficiente è attribuito mediante applicazione di una formula matematica.

Nella colonna identificata dalla lettera T vengono indicati i "Punteggi tabellari", vale a dire i punteggi fissi e predefiniti che saranno attribuiti o non attribuiti in ragione dell'offerta o mancata offerta di quanto specificamente richiesto.

## ALLEGATO A

### Tabella dei criteri discrezionali (D), quantitativi (Q) e tabellari (T) di valutazione dell'offerta tecnica

OFFERTA TECNICA: ELEMENTI QUALITATIVI 80 punti	DISCREZIONALI	QUANTITATIVI	TABELLARI
	Punti D	Punti Q	Punti T
<p>Agli elementi di natura qualitativa il peso sarà attribuito attraverso:</p> <ul style="list-style-type: none"> <li>- l'individuazione di <u>un coefficiente medio</u> derivato dai coefficienti, variabili tra zero e uno, attribuiti discrezionalmente dai singoli commissari della Commissione giudicatrice;</li> <li>- la successiva trasformazione del coefficiente medio attribuito ad ogni item in punteggi definitivi, moltiplicando ogni coefficiente medio per il relativo punteggio massimo previsto per ogni singolo item</li> </ul>			
<b>A) Modalità di attuazione delle seguenti prestazioni/attività</b> (rif. artt. 3 e 15 del capitolato – relazione descrittiva max 10 pagg.:	<b>36</b>		
Progetti per l'attivazione di laboratori per lo sviluppo delle autonomie per persone con disabilità	4		
incentivare lo sviluppo dell'autonomia personale degli ospiti	4		
prestare aiuto per l'igiene personale degli ospiti	4		
preparare, distribuire e aiutare nell'assunzione dei pasti tenendo conto delle diete individuali	4		
prestare aiuto per l'igiene degli ambienti e degli spazi di vita	4		
favorire l'integrazione sociale degli ospiti mediante lo sviluppo di relazioni positive con i familiari, i parenti, gli amici, gli amministratori di sostegno, le associazioni di volontariato, i gruppi locali	4		
collaborare con altre figure professionali quali medici, infermieri, psicologi, assistenti sociali, educatori, gli amministratori di sostegno insegnanti e responsabili di associazioni, comunità, cooperative, ecc. per la migliore programmazione degli interventi individuali e di rete	4		
Favorire la partecipazione a percorsi finalizzati all'inclusione sociale, all'autonomia delle persone e alla riabilitazione sociale (DGR 283/2017 Allegato);	4		
individuare per ciascun ospite percorsi di uscita verso soluzioni abitative indipendenti;	4		
<b>B) Modalità di gestione dell'alloggio – tabella descrittiva per ogni item</b>	<b>12</b>		
Calendarizzazione delle pulizie	4		
Piano di manutenzione ordinaria	4		
Gestione della cucina e della cambusa e relativo piano degli acquisti	4		
<b>C) Organizzazione del personale - tabella descrittiva per ogni item</b>	<b>12</b>		
Attività e reperibilità del coordinatore	4		
Distribuzione e organizzazione del personale di assistenza, cucina e pulizia durante le 24 ore	4		



## ALLEGATO A

Inserimento di personale volontario a integrazione e/o compresenza diurna e/o notturna del personale dipendente (descrizione attività, ruoli e orari)	4		
<b>D) Caratteristiche e qualificazione del personale (rif. art. 7 del Capitolato) - tabella numerica per ogni item</b>	3	12	
<b>Personale di assistenza:</b> valutazione dei curriculum degli operatori che saranno impiegati nel servizio ( <i>nell'offerta tecnica dovranno essere indicate le figure che saranno impiegate con allegato il curriculum</i> )	3		
<b>Personale di assistenza:</b> media dei mesi di esperienza lavorativa nel settore degli operatori impiegati per le attività in argomento, oltre a quelli previsti dal capitolato		3	
<b>Personale di assistenza:</b> media delle ore di formazione specifica degli operatori impiegati per le attività in argomento, oltre a quelle previste dal capitolato		3	
<b>Coordinatore:</b> ulteriori mesi di esperienza lavorativa nel settore rispetto a quelli previsti dal capitolato		3	
<b>Coordinatore:</b> ulteriori ore di formazione specifica, oltre a quelle previste dal capitolato		3	
<b>E) Criteri premiali PNRR e Certificazione di qualità</b>			<b>5</b>
Possesso della certificazione di responsabilità sociale ed etica SA 8000 o equivalente.			1
Natura di cooperativa sociale dell'impresa, a condizione che le persone con disabilità impiegate siano almeno il 30% dei lavoratori della cooperativa.			1
Imprese o cooperative sociali il cui direttivo è costituito per la maggioranza da giovani tra 18 e 35 anni.			1
Previsione nell'organico aziendale della figura del disability manager.			1
Possesso certificazione Asseco			1
<b>TOTALE</b>	<b>63</b>	<b>12</b>	<b>5</b>

Il concorrente è escluso dalla gara nel caso in cui consegua un punteggio inferiore alla soglia minima di sbarramento pari a 40 per il punteggio tecnico complessivo.

### 17.2 METODO DI ATTRIBUZIONE DEL COEFFICIENTE PER IL CALCOLO DEL PUNTEGGIO DELL'OFFERTA TECNICA

A ciascuno degli elementi qualitativi cui è assegnato un punteggio discrezionale nella colonna "D" della tabella, è attribuito un coefficiente sulla base del metodo attribuzione discrezionale di un coefficiente variabile da zero ad uno da parte di ciascun commissario.

Il punteggio verrà assegnato in base ai parametri indicati nella tabella seguente:

<b>INSUFFICIENTE</b>	da 0 a 0,29	elemento non trattato o trattato in maniera del tutto inadeguata
<b>SCARSO</b>	da 0,3 a 0,59	elemento trattato in modo approssimativo, sommario e comunque non adeguato

## ALLEGATO A

<b>SUFFICIENTE</b>	da 0,6 a 0,69	elemento trattato in modo adeguato senza apportare alcun elemento innovativo ed efficace o comunque migliorativo rispetto a quanto previsto dal Capitolato
<b>BUONO</b>	da 0,7 a 0,89	elemento trattato in maniera esaustiva ed efficace rispetto a quanto previsto dal Capitolato
<b>OTTIMO</b>	da 0,9 a 1	elemento trattato in maniera esaustiva che apporta rilevanti elementi di efficacia e piena rispondenza, o comunque migliorativi, rispetto a quanto previsto dal Capitolato

A ciascuno degli elementi quantitativi cui è assegnato un punteggio nella colonna “Q” delle tabelle punteggi, il metodo di attribuzione è indicato nelle tabelle stesse.

Quanto agli elementi cui è assegnato un punteggio tabellare identificato dalla colonna “T” della tabella, il relativo punteggio è assegnato, automaticamente e in valore assoluto, sulla base della presenza o assenza nell’offerta, dell’elemento richiesto.

### 17.3 METODO DI ATTRIBUZIONE DEL COEFFICIENTE PER IL CALCOLO DEL PUNTEGGIO DELL’OFFERTA ECONOMICA

Quanto all’offerta economica, è attribuito all’elemento economico un coefficiente, variabile da zero ad uno, calcolato tramite la:

**Formula con interpolazione lineare**

$$C_i = \frac{A_a}{A_{max}}$$

dove

$C_i$  = coefficiente attribuito al concorrente *i*-esimo

$A_a$  = percentuale del concorrente *i*-esimo

$A_{max}$  = percentuale più conveniente

### 17.4 METODO PER IL CALCOLO DEI PUNTEGGI

La commissione, terminata l’attribuzione dei coefficienti agli elementi qualitativi e quantitativi, procede, in relazione a ciascuna offerta, all’attribuzione dei punteggi per ogni singolo criterio secondo il seguente metodo: **aggregativo compensatore in quanto si tratta del sistema più lineare ed intuitivo.**

Con il metodo aggregativo-compensatore di cui alle Linee guida dell’ANAC n. 2/2016, paragrafo VI, n.1 il punteggio per il concorrente *i*-esimo è dato dalla seguente formula:

$$P_i = \sum_{x=1}^n C_{xi} \cdot P_x$$

dove

$P_i$  = punteggio del concorrente *i*-esimo

$C_{xi}$  = coefficiente criterio di valutazione X per il concorrente *i*-esimo

$P_x$  = punteggio criterio X

X = 1, 2, ..., n [indicare il valore di n, ovvero il numero di criteri di valutazione]

## **ALLEGATO A**

### **18. COMMISSIONE GIUDICATRICE**

La commissione giudicatrice è nominata dopo la scadenza del termine per la presentazione delle offerte ed è composta da un numero dispari pari a n. **3**, membri, esperti nello specifico settore cui si riferisce l'oggetto del contratto. In capo ai commissari non devono sussistere cause ostative alla nomina ai sensi dell'articolo 77, commi 4, 5 e 6, del Codice. A tal fine viene richiesta, prima del conferimento dell'incarico, apposita dichiarazione.

La composizione della commissione giudicatrice e i curricula dei componenti sono pubblicati sul profilo del committente nella sezione "Amministrazione trasparente".

La commissione giudicatrice è responsabile della valutazione delle offerte tecniche ed economiche dei concorrenti e di regola, lavora a distanza con procedure telematiche che salvaguardino la riservatezza delle comunicazioni.

Il RUP si avvale dell'ausilio della commissione giudicatrice ai fini della verifica della documentazione amministrativa e dell'anomalia delle offerte.

### **19. SVOLGIMENTO DELLE OPERAZIONI DI GARA**

La prima seduta ha luogo nel giorno e all'ora fissati nel bando di gara.

Tale seduta, se necessario, è aggiornata ad altra ora o a giorni successivi, nella data e negli orari comunicati ai concorrenti tramite la Piattaforma.

Le successive sedute sono comunicate ai concorrenti tramite la Piattaforma almeno 2 giorni prima della data fissata.

La Piattaforma consente la pubblicità delle sedute di gara preordinate all'apertura:

- della documentazione amministrativa;
- delle offerte tecniche;
- delle offerte economiche;

e la riservatezza delle sedute che non sono pubbliche. La pubblicità delle sedute è garantita mediante collegamento dei concorrenti da remoto per consentire a ciascun soggetto interessato di visualizzare le operazioni della seduta (si invita a prendere visione del punto 9 del manuale "Guida per la presentazione di un'offerta telematica" disponibile al seguente link: [https://appalti.comune.genova.it/PortaleAppalti/it/ppgare\\_doc\\_istruzioni.wp](https://appalti.comune.genova.it/PortaleAppalti/it/ppgare_doc_istruzioni.wp)).

### **20. VERIFICA DOCUMENTAZIONE AMMINISTRATIVA**

Nella prima seduta il RUP accede alla documentazione amministrativa di ciascun concorrente, mentre l'offerta tecnica e l'offerta economica restano, chiuse, segrete e bloccate dal sistema, e procede a:

- a. controllare la completezza della documentazione amministrativa presentata;
- b. verificare la conformità della documentazione amministrativa a quanto richiesto nel presente disciplinare;
- c. redigere apposito verbale.

Ad esito delle verifiche di cui sopra il RUP provvede a:

- a. attivare la procedura di soccorso istruttorio di cui al precedente punto 14;
- b. adottare il provvedimento che determina le esclusioni e le ammissioni dalla procedura di gara, provvedendo altresì alla sua pubblicazione sul sito della stazione appaltante, nella sezione

## ALLEGATO A

“Amministrazione trasparente” e alla sua comunicazione immediata e comunque entro un termine non superiore a cinque giorni.

È fatta salva la possibilità di chiedere agli offerenti, in qualsiasi momento nel corso della procedura, di presentare tutti i documenti complementari o parte di essi, qualora questo sia necessario per assicurare il corretto svolgimento della procedura.

La prosecuzione della procedura è limitata ai soli concorrenti ammessi.

### 21. VALUTAZIONE DELLE OFFERTE TECNICHE ED ECONOMICHE

La data e l'ora della seduta pubblica in cui si procede all'apertura delle offerte tecniche sono comunicate tramite la Piattaforma o via PEC ai concorrenti ammessi ai sensi dell'articolo 20.

La commissione giudicatrice procede all'apertura delle offerte tecniche e, in una o più sedute riservate, all'esame ed alla valutazione delle stesse e all'assegnazione dei relativi punteggi applicando i criteri e le formule indicati nel bando e nel presente disciplinare.

La commissione giudicatrice rende visibile ai concorrenti, con le modalità di cui all'articolo 19:

- a) i punteggi tecnici attribuiti alle singole offerte tecniche;
- b) le eventuali esclusioni dalla gara dei concorrenti.

Al termine delle operazioni di cui sopra la Piattaforma consente la prosecuzione della procedura ai soli concorrenti ammessi alla valutazione delle offerte economiche.

La commissione giudicatrice procede all'apertura delle offerte economiche e, quindi, alla valutazione delle offerte economiche, secondo i criteri e le modalità descritte al punto 17 e successivamente all'individuazione dell'unico parametro numerico finale per la formulazione della graduatoria.

Nel caso in cui le offerte di due o più concorrenti ottengano lo stesso punteggio complessivo, ma punteggi differenti per il prezzo e per tutti gli altri elementi di valutazione, è collocato primo in graduatoria il concorrente che ha ottenuto il miglior punteggio **sul punteggio tecnico**.

Nel caso in cui le offerte di due o più concorrenti ottengano lo stesso punteggio complessivo e gli stessi punteggi parziali per il prezzo e per l'offerta tecnica, i predetti concorrenti, su richiesta della stazione appaltante, presentano un'offerta migliorativa sul prezzo **entro 7 giorni**. La richiesta è effettuata secondo le modalità previste all'articolo 2.3. È collocato primo in graduatoria il concorrente che ha presentato la migliore offerta. Ove permanga l'ex aequo la commissione procede mediante al sorteggio ad individuare il concorrente che verrà collocato primo nella graduatoria. La stazione appaltante comunica il giorno e l'ora del sorteggio, secondo le modalità previste all'articolo 2.3.

La commissione giudicatrice rende visibile ai concorrenti, con le modalità di cui all'articolo 19 i prezzi offerti.

All'esito delle operazioni di cui sopra, la commissione, redige la graduatoria e comunica la proposta di aggiudicazione al RUP.

Qualora individui offerte che superano la soglia di anomalia di cui all'articolo 97, comma 3 del Codice, e in ogni altro caso in cui, in base a elementi specifici, l'offerta appaia anormalmente bassa, la commissione, chiude la seduta dando comunicazione al RUP, che procede alla verifica dell'anomalia.

In qualsiasi fase delle operazioni di valutazione delle offerte tecniche ed economiche, la commissione provvede a comunicare, tempestivamente al RUP i casi di esclusione da disporre per:

## **ALLEGATO A**

- mancata separazione dell'offerta economica dall'offerta tecnica, ovvero inserimento di elementi concernenti il prezzo nella documentazione amministrativa o nell'offerta tecnica;
- presentazione di offerte parziali, plurime, condizionate, alternative oppure irregolari in quanto non rispettano i documenti di gara, ivi comprese le specifiche tecniche, o anormalmente basse;
- presentazione di offerte inammissibili in quanto la commissione giudicatrice ha ritenuto sussistenti gli estremi per l'informativa alla Procura della Repubblica per reati di corruzione o fenomeni collusivi o ha verificato essere in aumento rispetto all'importo a base di gara;
- mancato superamento della soglia di sbarramento per l'offerta tecnica.

### **22. VERIFICA DI ANOMALIA DELLE OFFERTE**

Al ricorrere dei presupposti di cui all'articolo 97, comma 3, del Codice, e in ogni altro caso in cui, in base a elementi specifici, l'offerta appaia anormalmente bassa, il RUP, avvalendosi eventualmente della commissione, valuta la congruità, serietà, sostenibilità e realizzabilità delle offerte che appaiono anormalmente basse.

Si procede a verificare la prima migliore offerta anormalmente bassa. Qualora tale offerta risulti anomala, si procede con le stesse modalità nei confronti delle successive offerte ritenute anomale, fino ad individuare la migliore offerta ritenuta non anomala.

Il RUP richiede al concorrente la presentazione delle spiegazioni, se del caso, indicando le componenti specifiche dell'offerta ritenute anomale.

A tal fine, assegna un termine non inferiore a quindici giorni dal ricevimento della richiesta.

Il RUP, esaminate le spiegazioni fornite dall'offerente, ove le ritenga non sufficienti ad escludere l'anomalia, può chiedere, anche mediante audizione orale, ulteriori chiarimenti, assegnando un termine perentorio per il riscontro.

Il RUP esclude le offerte che, in base all'esame degli elementi forniti con le spiegazioni risultino, nel complesso, inaffidabili.

### **23. AGGIUDICAZIONE DELL'APPALTO E STIPULA DEL CONTRATTO**

La commissione invia al RUP la proposta di aggiudicazione in favore del concorrente che ha presentato la migliore offerta.

Qualora vi sia stata verifica di congruità delle offerte anomale, la proposta di aggiudicazione è formulata dal RUP al termine del relativo procedimento.

Qualora nessuna offerta risulti conveniente o idonea in relazione all'oggetto del contratto, non si procede all'aggiudicazione.

Il RUP procede, laddove non effettuata in sede di verifica di congruità dell'offerta, a verificare, a pena di esclusione, che il costo del personale non sia inferiore ai minimi salariali retributivi indicati nelle tabelle redatte annualmente dal Ministero del Lavoro e delle politiche sociali.

La proposta di aggiudicazione è approvata entro 30 giorni dal suo ricevimento. Il termine è interrotto dalla richiesta di chiarimenti o documenti e inizia nuovamente a decorrere da quando i chiarimenti o documenti pervengono all'organo richiedente. Decorso tale termine la proposta di aggiudicazione si intende approvata.

L'aggiudicazione diventa efficace all'esito positivo della verifica del possesso dei requisiti prescritti dal presente disciplinare.

## **ALLEGATO A**

In caso di esito negativo delle verifiche, si procede alla revoca dell'aggiudicazione, alla segnalazione all'ANAC nonché all'incameramento della garanzia provvisoria. L'appalto viene aggiudicato, quindi, al secondo graduato procedendo altresì, alle verifiche nei termini sopra indicati.

Nell'ipotesi in cui l'appalto non possa essere aggiudicato neppure a favore del concorrente collocato al secondo posto nella graduatoria, l'appalto viene aggiudicato, nei termini sopra detti, scorrendo la graduatoria.

La stipula del contratto avviene entro 60 giorni dall'intervenuta efficacia dell'aggiudicazione.

La garanzia provvisoria è svincolata, all'aggiudicatario, automaticamente al momento della stipula del contratto; agli altri concorrenti, è svincolata tempestivamente e comunque entro trenta giorni dalla comunicazione dell'avvenuta aggiudicazione.

Il contratto è stipulato trascorsi 35 giorni dall'invio dell'ultima delle comunicazioni del provvedimento di aggiudicazione.

All'atto della stipulazione del contratto, l'aggiudicatario deve presentare la garanzia definitiva da calcolare sull'importo contrattuale, secondo le misure e le modalità previste dall'articolo 103 del Codice.

L'aggiudicatario deposita, prima o contestualmente alla sottoscrizione del contratto di appalto, i contratti continuativi di cooperazione, servizio e/o fornitura di cui all'articolo 105, comma 3, lettera c bis) del Codice.

L'affidatario comunica, per ogni sub-contratto che non costituisce subappalto, l'importo e l'oggetto del medesimo, nonché il nome del sub-contraente, prima dell'inizio della prestazione.

Il contratto è stipulato in forma pubblica amministrativa con modalità informatica a cura dell'Ufficiale rogante.

Le spese obbligatorie relative alla pubblicazione del bando e dell'avviso sui risultati della procedura di affidamento sono a carico dell'aggiudicatario e devono essere rimborsate entro il termine di sessanta giorni dall'aggiudicazione con le seguenti modalità tramite PagoPA. L'importo massimo presunto delle spese obbligatorie di pubblicazione è pari a € 10.000. Sono comunicati tempestivamente all'aggiudicatario eventuali scostamenti dall'importo indicato.

Sono a carico dell'aggiudicatario tutte le spese contrattuali, gli oneri fiscali quali imposte e tasse - ivi comprese quelle di registro ove dovute - relative alla stipulazione del contratto.

### **24. OBBLIGHI RELATIVI ALLA TRACCIABILITÀ DEI FLUSSI FINANZIARI**

Il contratto d'appalto è soggetto agli obblighi in tema di tracciabilità dei flussi finanziari di cui alla l. 13 agosto 2010, n. 136.

L'affidatario deve comunicare alla stazione appaltante:

- gli estremi identificativi dei conti correnti bancari o postali dedicati, con l'indicazione del servizio alla quale sono dedicati;
- le generalità e il codice fiscale delle persone delegate ad operare sugli stessi;
- ogni modifica relativa ai dati trasmessi.

La comunicazione deve essere effettuata entro sette giorni dall'accensione del conto corrente ovvero, nel caso di conti correnti già esistenti, dalla loro prima utilizzazione in operazioni finanziarie relative ad una commessa pubblica. In caso di persone giuridiche, la comunicazione deve essere sottoscritta da un legale rappresentante ovvero da un soggetto munito di apposita procura. L'omessa, tardiva o incompleta comunicazione degli elementi informativi comporta, a

## **ALLEGATO A**

carico del soggetto inadempiente, l'applicazione di una sanzione amministrativa pecuniaria da 500 a 3.000 euro.

Il mancato adempimento agli obblighi previsti per la tracciabilità dei flussi finanziari relativi all'appalto comporta la risoluzione di diritto del contratto.

In occasione di ogni pagamento all'appaltatore o di interventi di controllo ulteriori si procede alla verifica dell'assolvimento degli obblighi relativi alla tracciabilità dei flussi finanziari.

Il contratto è sottoposto alla condizione risolutiva in tutti i casi in cui le transazioni siano state eseguite senza avvalersi di banche o di Società Poste Italiane S.p.a. o anche senza strumenti diversi dal bonifico bancario o postale che siano idonei a garantire la piena tracciabilità delle operazioni per il corrispettivo dovuto in dipendenza del presente contratto.

### **25. ALTRE CONDIZIONI PARTICOLARI DI ESECUZIONE**

Per l'esecuzione del servizio oggetto del presente appalto è richiesto:

- a. di stipulare quanto meno alla data di avvio del servizio la copertura assicurativa per responsabilità civile derivante da danni che nell'espletamento del servizio potrebbero derivare al personale, ai volontari, agli utenti ed a terzi ed alle cose in ogni modo coinvolte. La prova di tale adempimento verrà fornita mediante esibizione della relativa polizza in copia conforme con decorrenza dalla data di avvio del servizio e valida almeno per tutta la durata dell'appalto, incluso il periodo corrispondente all'eventuale prosecuzione del servizio di cui all'art. 3.3, Opzioni e rinnovi, del Disciplinare di gara;**
- b. alla data avvio del servizio a garantire per l'esecuzione dello stesso la presenza di personale con le qualifiche ed i requisiti di cui ai Capitolati di gara;**

la cui accettazione è dichiarata dall'aggiudicatario in sede di offerta.

### **26. CODICE DI COMPORTAMENTO**

Nello svolgimento delle attività oggetto del contratto di appalto, l'aggiudicatario deve uniformarsi ai principi e, per quanto compatibili, ai doveri di condotta richiamati nel Decreto del Presidente della Repubblica 16 aprile 2013 n. 62 e nel codice di comportamento di questa stazione appaltante e nel Piano Triennale di Prevenzione della Corruzione e della Trasparenza.

In seguito alla comunicazione di aggiudicazione e prima della stipula del contratto, l'aggiudicatario ha l'onere di prendere visione dei predetti documenti pubblicati sul sito della stazione appaltante [smart.comune.genova.it](http://smart.comune.genova.it).

### **27. ACCESSO AGLI ATTI**

L'accesso agli atti della procedura è consentito nel rispetto di quanto previsto dall'articolo 53 del Codice e dalle vigenti disposizioni in materia di diritto di accesso ai documenti amministrativi secondo le seguenti modalità:

- via PEC
- tramite la Piattaforma telematica

### **28. DEFINIZIONE DELLE CONTROVERSIE**

Per le controversie derivanti dalla presente procedura di gara è competente il Foro di Genova, rimanendo espressamente esclusa la compromissione in arbitri.

### **29. TRATTAMENTO DEI DATI PERSONALI**

L'Aggiudicatario si impegna a sottoscrivere l'*Accordo Sul Trattamento Dei Dati, Ai Sensi Dell'art. 28 Del Regolamento Generale (Ue) 2016/679 (ALLEGATO J)*, come previsto dal

## **ALLEGATO A**

Regolamento Comunale in materia di protezione dei dati personali e privacy approvato con DCC n. 78 del 21 settembre 2021 e come indicato all'art. 29 del disciplinare .

Con la sottoscrizione dell'”Accordo sul Trattamento dei Dati ai sensi dell'art. 28 del Regolamento Generale (Ue) 2016/679”, che si allega quale parte integrante e sostanziale del presente contratto, l'Ente Gestore viene nominato Responsabile del trattamento dei dati personali e sensibili.



APPLICARE  
MARCA DA BOLLO DA  
€ 16,00

DOMANDA DI PARTECIPAZIONE

COMUNE DI GENOVA

STAZIONE UNICA APPALTANTE

**N. RDO 3626323/2023**

**PROCEDURA NEGOZIATA EX ARTICOLO 36, COMMA 2, LETTERA B) D.LGS. 50/2016  
MEDIANTE R.D.O. SUL PORTALE MEPA DI CONSIP FINALIZZATA ALLA  
CONCLUSIONE DI UN ACCORDO QUADRO DI 15 MESI AI SENSI DELL'ART. 54  
D.LGS. N. 50/2016 PER L'AFFIDAMENTO DELLA GESTIONE DI UN SERVIZIO DI  
SUPPORTO AD UN *CO-HOUSING* TEMPORANEO FINALIZZATO ALL'AUTONOMIA  
DI PERSONE CON DISABILITÀ PRESSO I LOCALI DI CIVICA PROPRIETÀ DEL  
COMUNE DI GENOVA SITI IN GENOVA - VIA CALAMANDREI 62 -  
CIG: 9907607FED**

Il sottoscritto/a \_\_\_\_\_ nato/a a \_\_\_\_\_ il \_\_\_\_\_

in qualità di (*carica sociale*) \_\_\_\_\_ della società \_\_\_\_\_

sede legale \_\_\_\_\_ sede operativa \_\_\_\_\_

n. telefono \_\_\_\_\_ n. fax \_\_\_\_\_

Codice Fiscale \_\_\_\_\_ Partita IVA \_\_\_\_\_

CCNL applicato \_\_\_\_\_ comprensivo del relativo codice alfanumerico unico attribuito dal CNEL

### CHIEDE

di partecipare alla gara di cui all'oggetto in qualità di:

- Impresa individuale (D. Lgs. 50/2016 art. 45 – comma 2 - lett. a);
- Società, specificare tipo \_\_\_\_\_;
- Consorzio fra società cooperativa di produzione e lavoro (D. Lgs. 50/2016 art. 45 – comma 2 - lett. b);
- Consorzio tra imprese artigiane (D. Lgs. 50/2016 art. 45 – comma 2 - lett. b);
- Consorzio stabile (D. Lgs. 50/2016 art. 45 – comma 2 - lett. c);
- Mandataria di un raggruppamento temporaneo (D. Lgs. 50/2016 art. 45 – comma 2 - lett. d);
  - tipo orizzontale       tipo verticale       tipo misto
  - costituito
  - non costituito;
- Mandataria di un consorzio ordinario (lett. e, art. 34, D. Lgs. 163/2006);
  - costituito
  - non costituito;
- Aggregazione di imprese di rete (D. Lgs. 50/2016 art. 45 – comma 2 - lett. e);
  - dotata di un organo comune con potere di rappresentanza e di soggettività giuridica;
  - dotata di un organo comune con potere di rappresentanza ma priva di soggettività giuridica;

**ALLEGATO B****DA INSERIRE NELLA Busta A – DOCUMENTAZIONE AMMINISTRATIVA**

- dotata di un organo comune privo del potere di rappresentanza o se la rete è sprovvista di organo comune, ovvero, se l'organo comune è privo dei requisiti di qualificazione richiesti per assumere la veste di mandataria;
- GEIE (D. Lgs. 50/2016 art. 45 – comma 2 - lett.g);

**in caso di RTI/ConSORZI ordinari/GEIE da costituire****dichiarano**

- che intendono partecipare all'appalto di cui in oggetto in Raggruppamento Temporaneo di Imprese/consorzio ordinario / GEIE da costituire ai sensi e per gli effetti dell'art. 48 del codice dei contratti pubblici e che in caso di aggiudicazione della gara, tali soggetti si impegnano in caso di aggiudicazione a conferire mandato collettivo, speciale, gratuito e irrevocabile con rappresentanza all'impresa \_\_\_\_\_ che sarà designata Mandataria che stipulerà il contratto in nome e per conto delle mandanti/consorziate;
- che l'offerta economica sarà sottoscritta congiuntamente sia dall'impresa designata quale mandataria sia dalla/e mandante/i;
- che le prestazioni saranno eseguite dalle singole Imprese nei limiti delle specifiche quote di partecipazione che sono le seguenti:

*(in caso di partecipazione alla procedura di gara di operatori economici con identità plurisoggettiva **di tipo orizzontale**),*

- dichiarano** che la percentuale dell'appalto che verrà eseguita da ciascun componente:

Denominazione impresa e Codice Fiscale		Percentuale dell'appalto che sarà eseguita dal singolo componente
Capogruppo	..... Codice Fiscale .....	
Mandante 1	..... Codice Fiscale .....	
Mandante 2	..... Codice Fiscale .....	

in caso di Consorzi di cui all'art. 45, comma 2, lett. b) e c) del Codice,

- che le consorziate che eseguiranno le prestazioni e che NON partecipa/partecipano (pena l'esclusione sia del consorzio che della/e consorziata/e) in alcuna altra forma al presente procedimento sono:

Società .....Codice Fiscale .....

Società .....Codice Fiscale .....

*(NB - Qualora il consorzio non indichi per quale/i consorziato/i concorre, si intende che lo stesso partecipa in nome e per conto proprio).*

che le Società facenti parte del Consorzio sono le seguenti:

Società .....Codice Fiscale .....

Società .....Codice Fiscale .....

*(Attestazione aggiuntiva da rendersi in caso di AVVALIMENTO **ex art. 89 del codice**)*

- che intende qualificarsi alla presente gara, utilizzando i seguenti requisiti ..... relativi all'Impresa ausiliaria ..... con sede legale in ..... Via ..... CAP ..... codice Fiscale e/o Partita I.V.A. .... numero telefonico ..... e numero fax ..... PEC .....

**ALLEGATO B**

**DA INSERIRE NELLA Busta A – DOCUMENTAZIONE AMMINISTRATIVA**

- e di essere a conoscenza che, se trattasi di avvalimento di titoli di studio o di esperienze professionali pertinenti forniti dall'impresa ausiliaria, l'avvalimento potrà operare solo nel caso in cui quest'ultima esegua direttamente le prestazioni per le quali svolge tale ruolo di ausiliaria

*(Attestazione aggiuntiva da rendersi in caso di applicazione delle riduzioni di cui all'art. 97, comma 7 del codice)*

- che, ai sensi dell'art. 97, comma 3 del Codice, possiede i seguenti requisiti per fruire della/delle riduzione/riduzioni dell'importo della garanzia:
- .....
- .....
- .....

\_\_\_\_\_, li \_\_\_\_\_  
(luogo, data)

Firma

\_\_\_\_\_

*N.B.: In caso di raggruppamento temporaneo di concorrenti o consorzio ordinario di concorrenti o aggregazione di imprese di rete o GEIE, non ancora costituiti, la presente istanza dovrà essere sottoscritta dai rappresentanti di ciascun soggetto del RTI/consorzio/aggregazione di imprese/GEIE*

firma \_\_\_\_\_ per l'Impresa \_\_\_\_\_

firma \_\_\_\_\_ per l'Impresa \_\_\_\_\_

firma \_\_\_\_\_ per l'Impresa \_\_\_\_\_



COMUNE DI GENOVA

## RELAZIONE TECNICA

### GESTIONE DEL SERVIZIO DI UN SUPPORTO AD UN *CO-HOUSING* PER PERSONE CON DISABILITÀ PRESSO LOCALI DI CIVICA PROPRIETÀ SITI IN GENOVA - VIA CALAMANDREI 62

#### Premesse.

La Direzione Welfare Territoriali dell'Area Politiche Sociali e Welfare cittadino ha partecipato all'Avviso pubblico 1/2022 per la presentazione di proposte di intervento da parte degli Ambiti Territoriali Sociali da finanziare nell'ambito del Piano Nazionale di Ripresa e Resilienza (PNRR), Missione 5 "Inclusione e Coesione, componente 2 "Infrastrutture Sociali, Famiglie, Comunità e Terzo Settore", sottocomponente 1 "Servizi Sociali, Disabilità e Marginalità Sociale", investimento 1.2 – percorsi di autonomia per persone con disabilità – Next Generation EU.

Il progetto prevede la realizzazione di:

- a) soluzioni abitative condivise (*co-housing*) a favore di persone adulte con disabilità, nella quale sia possibile attuare percorsi di autonomizzazione socio-abitativa e, mediante la frequenza dei "laboratori per le autonomie", sperimentare percorsi di formazione e inclusione socio-lavorativa.
- b) proposte laboratoriali diversificate, con il coinvolgimento degli Enti del Terzo Settore attivi sul territorio cittadino, utili al supporto delle diverse disabilità e per la maggiore possibilità di autonomizzazione delle persone.

Le attività sopra indicate tendono alla costruzione di un sistema di supporto alle persone con disabilità e alle loro famiglie volto alla verifica e allo sviluppo delle autonomie delle persone con disabilità finalizzato alla predisposizione dei progetti di vita più idonei e soddisfacenti.

#### Obiettivi.

Il *co-housing*, in coerenza con il progetto PNRR, rappresenta un'opportunità per:

1. fornire un'accoglienza residenziale definita sulla base di un progetto individualizzato;
2. favorire la socialità degli ospiti e il rispetto delle regole fondamentali per la convivenza;
3. promuovere la partecipazione a percorsi finalizzati all'inclusione sociale, allo sviluppo delle autonomie e all'autonomia lavorativa

Per questo motivo il progetto si pone nella prospettiva di aumentare l'autonomia ed evitare soluzioni assistenziali in istituto, spesso inadeguate rispetto agli effettivi bisogni delle persone rinforzando le capacità individuali per il mantenimento a casa o per la costruzione di esperienze di vita autonoma.

Il *co-housing* assicura l'erogazione di prestazioni socioassistenziali e di assistenza alberghiera per persone con disabilità, per un numero limitato di posti (6 posti);

Nel progetto di supporto al *co-housing*, curato dai servizi territoriali del Comune di Genova in collaborazione con i gestori, è previsto il coinvolgimento della persona che contribuisce attivamente alla gestione della comunità stessa.

## ALLEGATO C

### Destinatari

Il *co-housing* accoglie persone con disabilità di età compresa **tra i 18 e i 40 anni compiuti**, in possesso della certificazione di cui all'articolo 3 della Legge 5 febbraio 1992 n. 104 e certificazione sanitaria che attesti la capacità di svolgere autonomamente o in maniera parzialmente autonoma le attività di vita quotidiana.

Per le persone straniere non comunitarie è richiesto il permesso di soggiorno.

### Base di gara

La base di gara, considerato che si tratta di attività a prevalente utilizzo di manodopera, è stata determinata in ragione della diversità di tipologie di figure professionali necessarie e delle attività accessorie correlate.

Il costo del lavoro è stato desunto dalle tabelle approvate con D.D. n. 7/2020 del Ministero del Lavoro e delle politiche Sociali, considerando per spese generali, in coerenza con gli altri servizi erogati dalla direzione, un aumento massimo del 7%.

Dal costo del personale, come desunto dalle tabelle allegate al CCNL Cooperative sociali e al CCNL dei lavoratori domestici, si sono quantificate le seguenti attività relative al supporto al *co-housing*, quantificate sulla base dei bisogni degli ospiti:

- **Coordinatore:** inquadrato nella qualifica funzionale D3/E1 del CCNL Cooperative sociali o in qualifica analoga di diverso CCNL di riferimento, dovrà presidiare il corretto svolgersi del Servizio, per almeno 5 ore settimanali. Il coordinatore dovrà avere un livello di formazione di almeno 30 ore annuali specifiche sul tema della disabilità e avere almeno 12 mesi di esperienza quale coordinatore di servizi analoghi;
- **Educatore:** inquadrato nella qualifica funzionale D1 (**per almeno 25 ore settimanali**) del CCNL Cooperative sociali o in qualifica analoga di diverso CCNL. Gli operatori impiegati dovranno avere un livello di formazione di almeno 12 ore annuali specifiche sul tema della disabilità. È richiesto che gli operatori abbiano almeno 12 mesi di esperienza in servizi analoghi;
- **Personale di assistenza diurna:** inquadrato nella qualifica funzionale CS del CCNL dei lavoratori domestici o in qualifica analoga di diverso CCNL (**per almeno 15 ore settimanali**). Gli operatori impiegati dovranno avere un livello di formazione di almeno 12 ore annuali di cui 8 specifiche sul tema della disabilità e 4 per la sicurezza sul lavoro. È richiesto che gli operatori abbiano almeno 9 mesi di esperienza in servizi analoghi.
- **Personale di assistenza notturna:** inquadrato nella qualifica funzionale BS del CCNL dei lavoratori domestici o in qualifica analoga di diverso CCNL (**per almeno 54 ore settimanali**). Gli operatori impiegati dovranno avere un livello di formazione di almeno 12 ore annuali di cui 8 specifiche sul tema della disabilità e 4 per la sicurezza sul lavoro. È richiesto che gli operatori abbiano almeno 12 mesi di esperienza in servizi analoghi.

Il costo complessivo del personale per 15 mesi è il seguente:

Personale	Livello	Costo orario	Ore Mensili	15 mesi	Costo totale
Educatore	D1	€ 19,86	108,25	15	32.247,68 €
Assistenza/badante CS	CS	€ 11,60	64,95	15	11.301,30 €
Coordinatore	D3/E1	€ 21,59	21,65	15	7.011,35 €
Badante in convivenza	BS	€ 10,63	233,82	15	37.282,60 €
Totale					87.842,93 €

## ALLEGATO C

### Costi accessori Gestione Sede

Considerato che il *co-housing* di via Calamandrei è messo a disposizione a titolo gratuito dalla Civica Amministrazione ed è assegnata dotata degli arredi così come sono e che a carico della Civica Amministrazione è il pagamento delle utenze (escluse telefono e dati), l'amministrazione e la manutenzione straordinaria del *co-housing*, nonché la manutenzione della piattaforma elevatrice, è stato quindi previsto il costo di gestione per 15 mesi seguente:

Descrizione	Costo Mensile	Mesi	Costo Totale
SPESE GESTIONE (assicurazione, canone RAI, manutenzioni, materiali di consumo, telefonia, ecc.)	200,00 €	15	3.000,00 €

### Costo Alimenti

Considerando che il *co-housing* assicura l'erogazione di assistenza alberghiera per persone con disabilità, per un numero limitato di posti (6 posti), che prevede anche il servizio di ristorazione per i beneficiari, è stato previsto il costo per alimenti per 15 mesi seguente:

Descrizione	Numero Ospiti	Costo Pasti giornalieri	Costo settimana	Costo mensile	Mesi	Costo Totale
ALIMENTI	6	15,00 €	630,00 €	2.727,90 €	15	40.918,50 €

### Prospetto Economico

Il prospetto economico comprende tutti i costi.

QUADRO ECONOMICO	15 MESI
BASE DI GARA	137.909,68
ART. 106 COMMA 12 - Aumento del quinto	27.581,94
VALORE COMPLESSIVO APPALTI EX ART. 35	165.491,62
IVA AL 22%	30.340,13
TOTALE	195.831,75



**AREA POLITICHE SOCIALI E WELFARE CITTADINO  
- DIREZIONE WELFARE TERRITORIALI -**

**CAPITOLATO**

**(NUMERO RDO 3626323/2023)**

**PNRR - MISURA M5C2 - PNRR M5C2-I1.2 - PERCORSI DI AUTONOMIA PER PERSONE CON DISABILITÀ CUP: B34H21000100001 - PROCEDURA NEGOZIATA EX ARTICOLO 36, COMMA 2, LETTERA B) D.LGS. 50/2016 MEDIANTE R.D.O. SUL PORTALE MEPA DI CONSIP FINALIZZATA ALLA CONCLUSIONE DI UN ACCORDO QUADRO DI 15 MESI AI SENSI DELL'ART. 54 D.LGS. N. 50/2016 PER L'AFFIDAMENTO DELLA GESTIONE DI UN SERVIZIO DI SUPPORTO AD UN *CO-HOUSING* TEMPORANEO FINALIZZATO ALL'AUTONOMIA DI PERSONE CON DISABILITÀ PRESSO I LOCALI DI CIVICA PROPRIETÀ DEL COMUNE DI GENOVA SITI IN GENOVA - VIA CALAMANDREI 62 - CIG: 9907607FED**

**SOMMARIO**

<a href="#">Sommario.....</a>	<a href="#">1</a>
<a href="#">PARTE 1 - CONDIZIONI GENERALI.....</a>	<a href="#">2</a>
<a href="#">Art. 1 – Oggetto .....</a>	<a href="#">2</a>
<a href="#">Art. 2 – Definizioni.....</a>	<a href="#">3</a>
<a href="#">Art. 3 – SERVIZIO E COSTI.....</a>	<a href="#">4</a>
<a href="#">Art. 4 – Durata dell'Accordo Quadro .....</a>	<a href="#">6</a>
<a href="#">Art. 5 – Rinnovo dell'A.Q. ....</a>	<a href="#">7</a>
<a href="#">Art. 6 – Valore dell'intero Appalto .....</a>	<a href="#">7</a>
<a href="#">Art. 7 – Qualifiche e Requisiti del Personale.....</a>	<a href="#">7</a>
<a href="#">Art. 8 – Obblighi del Gestore .....</a>	<a href="#">9</a>
<a href="#">Art. 9 - Altri obblighi del Gestore.....</a>	<a href="#">11</a>
<a href="#">Art. 10 - Obblighi del Comune.....</a>	<a href="#">12</a>

## ALLEGATO D

<a href="#">Art. 11 - Verifiche e controlli sullo svolgimento del servizio – Verifica di conformità – CERTIFICATO DI REGOLARE ESECUZIONE.....</a>	<a href="#">13</a>
<a href="#">Art. 12 – Penali.....</a>	<a href="#">13</a>
<a href="#">Art. 13– Responsabilità - Assicurazione per danni a persone e cose.....</a>	<a href="#">14</a>
<a href="#">Art.14 – Sicurezza.....</a>	<a href="#">15</a>
<a href="#">Art. 15 - Premesse, obiettivi e destinatari.....</a>	<a href="#">15</a>
<a href="#">Art. 16 – Pagamenti.....</a>	<a href="#">16</a>
<a href="#">Art. 17 – Aggiudicazione - Stipula dell'A.Q. - Garanzia fideiussoria a titolo di cauzione definitiva.....</a>	<a href="#">17</a>
<a href="#">Art. 18 - Risoluzione dell’A.Q. dei contratti derivati e recesso.....</a>	<a href="#">19</a>
<a href="#">Art. 19 - Divieto di cessione del contratto .....</a>	<a href="#">21</a>
<a href="#">Art. 20 - Cessione del credito.....</a>	<a href="#">22</a>
<a href="#">Art. 21-Subappalto.....</a>	<a href="#">22</a>
<a href="#">Art. 22 – Controversie e foro competente.....</a>	<a href="#">22</a>
<a href="#">Art. 23 – Spese ed altri oneri.....</a>	<a href="#">22</a>
<a href="#">Art. 24 - Trattamento dei dati personali .....</a>	<a href="#">22</a>
<a href="#">Art. 25 – rinvio ad altre norme.....</a>	<a href="#">23</a>

### PARTE 1 - CONDIZIONI GENERALI

#### ART. 1 – OGGETTO

1. La Direzione Welfare Territoriali dell’Area Politiche Sociali e Welfare cittadino ha partecipato all’Avviso pubblico 1/2022 per la presentazione di proposte di intervento da parte degli Ambiti Territoriali Sociali da finanziare nell’ambito del Piano Nazionale di Ripresa e Resilienza (PNRR), Missione 5 “Inclusione e Coesione, componente 2 “Infrastrutture Sociali, Famiglie, Comunità e Terzo Settore”, sottocomponente 1 “Servizi Sociali, Disabilità e Marginalità Sociale”, investimento 1.2 – percorsi di autonomia per persone con disabilità – Next Generation EU.
2. Il progetto prevede la realizzazione di:



## ALLEGATO D

- a) soluzioni abitative condivise (*co-housing*) a favore di persone adulte con disabilità, nella quale sia possibile attuare percorsi di autonomizzazione socio-abitativa e, mediante la frequenza dei “laboratori per le autonomie”, sperimentare percorsi di formazione e inclusione socio-lavorativa;
  - b) proposte laboratoriali diversificate, con il coinvolgimento degli Enti del Terzo Settore attivi sul territorio cittadino, utili al supporto delle diverse disabilità e per la maggiore possibilità di autonomizzazione delle persone.
3. Le attività sopra indicate tendono alla costruzione di un sistema di supporto alle persone con disabilità e alle loro famiglie volto alla verifica e allo sviluppo delle autonomie delle persone con disabilità finalizzato alla predisposizione dei progetti di vita più idonei e soddisfacenti.
  4. In coerenza con quanto previsto dal progetto, il Comune di Genova mette a disposizione una struttura da adibire a *co-housing* sita in Genova via Calamandrei 62, come da planimetria di cui all’**ALLEGATO O**, e completa degli arredi di cui all’**ALLEGATO P** e con utenze a carico della Civica Amministrazione ex art. 10 presente Capitolato (escluse quelle telefoniche e dati);
  5. Tali locali di proprietà comunale non sono sede di uffici/servizi comunali.
  6. Il *co-housing* è sito in un edificio dotato di piattaforma elevatrice interna ed è composto da:
    - al piano terra 1 ingresso, 1 cucina 1 soggiorno adibito a spazio comune, 1 bagno 1 disimpegno, 1 ripostiglio, locale tecnico
    - al primo piano 1 ingresso, 6 camere, 1 corridoio, 1 disimpegno, 1 bagno, 1 ballatoio interno che ospita le scale e la piattaforma elevatrice
  7. Sono altresì a disposizione del *co-housing*:
    - **Al piano terra:** 1 posteggio coperto, 1 deposito attrezzi, 1 lavanderia, 1 locale ospitante la vasca di accumulo delle acque bianche, 1 dependance possibile utilizzo come laboratorio; 3 fasce di terreno;
  8. Alla scadenza del servizio l’immobile dovrà essere riconsegnato nello stato di fatto in cui attualmente si trova, fatto salvo il normale deperimento d’uso.
  9. L’aggiudicatario dovrà provvedere alla cura e all’efficienza degli arredi.
  10. Costituisce oggetto del presente Capitolato l’Accordo Quadro (ex art. 54, comma 3, d. lgs. 18 aprile 2016 n. 50) finalizzato alla gestione di un servizio di supporto ad un *co-housing* temporaneo finalizzato alla promozione dell’autonomia di persone con disabilità presso i locali di civica proprietà del Comune di Genova siti in Genova - via Calamandrei 62.
  11. La Stazione Appaltante non si assume alcuna responsabilità in ordine alla quantità di servizio che sarà effettivamente ordinata. Pertanto, l’aggiudicatario non può esercitare nei confronti della Stazione Appaltante alcuna pretesa a titolo risarcitorio e/o di indennizzo, ivi compreso qualsivoglia rimborso delle spese in ragione della partecipazione alla procedura di gara a causa di una minore richiesta di servizi rispetto a quelli previsti.
  12. L’assegnatario si impegna a stipulare i contratti alle condizioni offerte in sede di gara entro il limite massimo complessivo di importo previsto e per il periodo di validità dell’Accordo Quadro.

### ART. 2 – DEFINIZIONI

1. Nell’ambito del presente Capitolato si intende per:
  - a) **Accordo Quadro (di seguito A.Q.):** il contratto presupposto e generale, di durata biennale (con possibilità di proroga), comprensivo di allegati e dei documenti richiamati, concluso tra il Comune di Genova - rappresentato dal singolo Municipio e/o dalla Direzione Politiche Sociali da una parte e l’Operatore economico risultato aggiudicatario del servizio dall’altra, nonché la procedura ad evidenza pubblica seguita per l’aggiudicazione del suddetto A.Q. come previsto dall’art. 54 del Decreto Legislativo 18 aprile 2016, n. 50 e s.m.i. (di seguito D.Lgs. 50/2016). Esso stabilisce le clausole fondamentali che dovranno essere contenute nei

## ALLEGATO D

contratti derivati stipulati di volta in volta tra il Comune - rappresentato dalla Direzione Politiche Sociali - e l'Operatore Economico.

- b) Capitolato speciale descrittivo e prestazionale (di seguito solo *Capitolato*):** il presente documento, allegato al bando di gara ed alla Determinazione Dirigenziale (di seguito *D.D.*) di indizione, dei quali è parte integrante e sostanziale, che disciplina in particolare ed in dettaglio le caratteristiche dei servizi richiesti, i requisiti e le modalità di esecuzione degli stessi, i parametri di valutazione di corretta esecuzione dei servizi e che comprende anche i riferimenti economici per ciascuna delle voci contenute;
- c) Disciplinare di Gara (di seguito solo *Disciplinare*):** il documento allegato al bando di gara ed alla *D.D.* di indizione, dei quali è parte integrante e sostanziale, contenente le norme in merito alle modalità di partecipazione dei concorrenti. In particolare, nel disciplinare di gara sono indicate le regole di compilazione e presentazione dell'offerta, i documenti da consegnare in allegato all'offerta e la procedura di aggiudicazione.
- d) Contratto:** il contratto derivato applicativo stipulato di volta in volta tra il Comune di Genova e l'Operatore Economico. Esso deve richiamare, come parte integrante e sostanziale, l'A.Q. di riferimento, il Capitolato ed il Disciplinare e deve prevedere i seguenti elementi essenziali:
  - Tipologia e quantità delle prestazioni;
  - Periodo di esecuzione;
  - Luogo di esecuzione;
  - Modalità operative di esecuzione del servizio ove non già stabilite nel Capitolato, compresi obblighi del Gestore e Penali già riportati nel presente Capitolato.
- e) Operatore economico:** una persona fisica o giuridica, un ente pubblico, un raggruppamento di tali persone o enti, compresa qualsiasi associazione temporanea di imprese, un ente senza personalità giuridica, ivi compreso il gruppo europeo di interesse economico (GEIE) - costituito ai sensi del Decreto Legislativo 23 luglio 1991, n. 240 - che offre sul mercato la prestazione dei servizi ricompresi nella tabella di cui all'art. 3 del presente capitolato;
- f) Aggiudicatario o Gestore:** l'operatore economico che si è aggiudicato la gara in oggetto;
- g) Stazione appaltante o Committente:** il Comune di Genova, rappresentato dal Direttore Area delle Politiche Sociali e Welfare Cittadino.

### ART. 3 – SERVIZIO E COSTI.

#### 3.1 PRESTAZIONI DEL SERVIZIO

1. L'aggiudicatario dovrà dunque assicurare le seguenti prestazioni:
  - fornire agli ospiti vitto e alloggio completi;
  - agevolare gli ospiti nello svolgimento delle attività di vita quotidiana;
  - favorire momenti di socializzazione sia all'interno sia all'esterno del *co-housing*;
  - facilitare la comunicazione tra gli ospiti, le famiglie, gli amministratori di sostegno., il territorio e/o i soggetti ritenuti significativi per gli ospiti stessi;
  - compartecipare alla stesura del progetto individuale di assistenza (PIA) con i servizi territoriali all'atto dell'inserimento nel *co-housing* della persona con disabilità;
  - gestire il coordinamento degli operatori che svolgono le proprie attività all'interno del *co-housing*;
  - attivare, con i servizi sociali e sanitari e con le figure di riferimento degli ospiti, un percorso di monitoraggio al fine di verificare il rispetto dei bisogni delle persone inserite anche in relazione al mantenimento e allo sviluppo delle loro autonomie;
  - individuare, con i servizi sociali e sanitari e con le figure di riferimento degli ospiti, qualora non già indicato nel PIA, un percorso di uscita verso una soluzione abitativa indipendente;
  - monitorare in collaborazione con i servizi competenti il funzionamento del *co-housing*;

## ALLEGATO D

- garantire l'assistenza 24 ore al giorno per tutti i giorni dell'anno.

### 3.2 MODALITÀ DI ACCESSO E PERMANENZA NELL'ALLOGGIO

1. L'accesso al *co-housing* avviene su segnalazione dei servizi sociali e sanitari territoriali, attraverso un Progetto Individualizzato di Assistenza (PIA).
2. **In caso di richieste dirette e/o urgenti** che dovessero pervenire al gestore, lo stesso è tenuto a informare i Servizi sociali e/o sanitari per la presa in carico, la valutazione sociale e sanitaria finalizzate all'eventuale inserimento presso il *co-housing* e alla redazione del progetto di vita della persona con disabilità.
3. Le richieste in esubero rispetto ai posti disponibili devono essere valutate e mantenute in lista d'attesa in base all'ordine di arrivo a cura del competente ufficio del Comune.
4. La permanenza presso il *co-housing* può essere garantita solo alle persone con disabilità che necessitino esclusivamente di interventi assistenziali e non sanitari; tale requisito sarà valutato dal sanitario di riferimento almeno con cadenza annuale e comunque in ogni momento in cui vengano riscontrate, da parte del gestore del servizio di supporto o delle altre figure di riferimento, situazioni di difficoltà degli ospiti.
5. Qualora, all'esito della valutazione sociosanitaria, venga certificata la mancanza dei requisiti di cui al precedente punto, si convocherà l'equipe integrata di riferimento dell'ospite per redigere un nuovo PIA per accompagnare la persona non più in possesso dei necessari requisiti, presso una nuova collocazione più adatta alle condizioni sociosanitarie che si sono venute a creare.

### 3.3 ORGANIZZAZIONE DEL SERVIZIO E COMPITI DELL'AGGIUDICATARIO

1. L'aggiudicatario dovrà fornire supporto al *co-housing* impiegando operatori con almeno 12 mesi di esperienza nel settore e impegnandosi ad assumere verso detti operatori, come verso terzi, tutte le responsabilità conseguenti e dipendenti da fatto proprio e/o dai propri addetti, nel rispetto delle normative vigenti.
2. Nel Servizio dovrà operare, oltre al personale con idonea esperienza, un'unità con funzioni di coordinamento con specifica qualifica (come da prospetto di cui all'articolo 7).
3. Gli operatori dovranno svolgere i seguenti compiti:
  - incentivare lo sviluppo dell'autonomia personale degli ospiti;
  - prestare aiuto per l'igiene personale degli ospiti;
  - preparare, distribuire e aiutare nell'assunzione dei pasti tenendo conto delle diete individuali;
  - prestare aiuto per l'igiene degli ambienti e degli spazi di vita;
  - favorire, nei limiti del possibile, l'integrazione sociale degli ospiti mediante lo sviluppo di relazioni positive con il vicinato, i familiari, i parenti, gli amici, gli amministratori di sostegno, insegnanti e responsabili di associazioni, cooperative, ecc. per la migliore programmazione degli interventi individuali e di rete;
  - lavorare con altre figure professionali quali medici, infermieri, psicologi, assistenti sociali, educatori, amministratori di sostegno, insegnanti e responsabili di associazioni, cooperative, ecc. per la migliore programmazione degli interventi individuali e di rete;
  - gestire in collaborazione con gli altri operatori le attività ricreative, educative, culturali e occupazionali.

### 3.4 COSTI

1. I costi per il servizio che concorrono a determinare la base d'asta, più dettagliatamente spiegata nella relazione tecnica allegata e previsto all'artt. 3 *Oggetto, Importo, Durata, Opzioni, Rinnovi E Revisione Dei Prezzi Dell'appalto* - del Disciplinare di Gara, sono:

## ALLEGATO D

- a) la spesa del personale richiesto per il supporto al *co-housing* di via Calamandrei n. 62;
- b) le spese accessorie di gestione del *co-housing* di via Calamandrei n. 62 (assicurazione, canone RAI, manutenzioni, materiali di consumo ecc);;
- c) la spesa per le derrate alimentari necessarie lo svolgimento del servizio presso il *co-housing* di via Calamandrei n. 62;

### 3.5 SEDE

1. La sede per lo svolgimento del servizio sono i locali siti in Genova via Calamandrei 62 di proprietà del Comune di Genova, come da planimetria di cui all'ALLEGATO O e completa degli arredi di cui all'ALLEGATO P del Disciplinare.

### 3.6 VARIAZIONE, POTENZIAMENTO, DIMINUZIONE RICHIESTA DEI SERVIZI: LIMITE DEL QUINTO

1. La richiesta di erogazione del servizio potrà essere potenziata o diminuita, nonché variata nel corso della durata di ciascun affidamento, proporzionalmente alle esigenze che nasceranno nei vari territori nel corso del periodo di validità degli A.Q. e su richiesta della Stazione Appaltante e potrà essere determinata dalla variazione delle risorse proprie del Bilancio comunale e/o dalla percezione da parte del Comune di Genova di fondi integrativi e/o sostitutivi nazionali o europei.
2. Per **potenziamento** del servizio s'intende la richiesta da parte della Stazione Appaltante al Gestore di maggiori ore/giorni/mesi rispetto a quelle programmate nel periodo di riferimento per i servizi a regime.
3. Per **variazione** s'intende la richiesta da parte della Stazione Appaltante al Gestore di servizi che non hanno concorso a determinare la base d'asta, alle condizioni ed ai prezzi di cui all'offerta aggiudicata dal Gestore.
4. Per **diminuzione** del servizio s'intende la richiesta da parte della Stazione Appaltante al Gestore di minori ore/giorni/mesi rispetto a quelle programmate nel periodo di riferimento per i servizi a regime.
5. Se il potenziamento, la diminuzione o la variazione del servizio comporta aumenti o diminuzioni fino alla concorrenza del quinto dell'importo previsto ed assegnato nel periodo di riferimento, ai sensi dell'art. 106, comma 12, del D.lgs. 50/2016, il Gestore è tenuto ad eseguire le suddette prestazioni alle medesime condizioni previste dal presente Capitolato e nell'Offerta Tecnica ed Economica aggiudicate all'esito della gara, senza che da ciò derivi il diritto a qualsivoglia indennizzo. In tale ipotesi verrà riconosciuto al Gestore esclusivamente il corrispettivo commisurato alle nuove prestazioni ed è sufficiente che la Stazione Appaltante invii all'Aggiudicatario una formale comunicazione tramite Posta elettronica Certificata (di seguito *Pec*) con la specificazione della variazione richiesta.
6. Qualora, invece, il potenziamento, la diminuzione o la variazione del servizio superi il suddetto limite del quinto per interventi derivanti da maggiori finanziamenti irrogati al Comune di Genova, sarà necessario procedere ad una nuova procedura ad evidenza pubblica.

### ART. 4 – DURATA DELL'ACCORDO QUADRO

1. La durata dell'appalto (escluse le eventuali opzioni) è di **15 mesi** decorrenti dalla data di sottoscrizione dell'A.Q. relativo al lotto di gara.
2. In caso di estrema e particolare urgenza di svolgimento del servizio da parte della Stazione Appaltante, vista anche la particolare natura dei servizi oggetto della presente gara, nel rispetto delle tempistiche normativamente previste, l'esecuzione dell'appalto potrà avere inizio in data antecedente alla sottoscrizione del relativo A.Q.
3. Si richiama quanto previsto all'art. "3.2. Durata" del Disciplinare di gara.

## ALLEGATO D

### ART. 5 – RINNOVO DELL'A.Q.

1. Se durante l'esecuzione del contratto la Stazione Appaltante ravvisasse la necessità potrà disporre la diminuzione o l'aumento delle prestazioni nei limiti di un quinto del valore iniziale dell'appalto ai sensi dell'art. 106 comma 12 del codice e dell'art. "3.3 Opzioni e Rinnovi" del Disciplinare di gara.
2. Le modifiche degli A.Q. e dei Contratti applicativi derivati verranno regolate secondo quanto previsto dall'art. 106 del D.lgs 50/2016, che si richiama espressamente ad integrazione del presente articolo. Laddove le modifiche ai sensi della disposizione sopra citata comportino la necessità di indire una nuova procedura d'appalto, la Stazione appaltante procederà a risolvere gli A.Q. ed i Contratti derivati applicativi ai sensi dell'art. 20 del presente Capitolato.
3. Il contratto potrà essere modificato senza necessità di una nuova procedura a norma del codice, se il valore della modifica è al di sotto di entrambi i valori indicati dall'art. 106, comma 2, del D.lgs. 50/2016 e nei limiti di quanto stabilito dall'art. 3 del Disciplinare di gara.

### ART. 6 – VALORE DELL'INTERO APPALTO

1. Il valore stimato dell'appalto è quello previsto nella relativa tabella di cui all'art. 3 - *Oggetto, Importo, Durata, Opzioni, Rinnovi E Revisione Dei Prezzi Dell'appalto* - del Disciplinare che qui si richiama integralmente.
2. Il valore massimo stimato dell'appalto (comprensivo di opzioni e rinnovi) è quello previsto dall'art. "3.3 Opzioni e rinnovi" del Disciplinare di gara che qui si richiama integralmente e che lo determina.
3. Si precisa che il valore finale dell'appalto è quello indicato nell'A.Q. e sarà corrispondente all'offerta economica presentata dall'Operatore economico che si è aggiudicato definitivamente l'appalto.
4. La Stazione Appaltante si riserva di ordinare la quantità di servizi di volta in volta necessari e non si assume alcuna responsabilità in ordine alla quantità di servizio che sarà effettivamente ordinata. Pertanto, il Soggetto Aggiudicatario non potrà esercitare nei confronti della Stazione Appaltante alcuna pretesa a titolo risarcitorio e/o di indennizzo, ivi compreso qualsivoglia rimborso delle spese in ragione della partecipazione alla procedura di gara a causa di una minore richiesta di servizi rispetto all'ammontare dell'accordo quadro.

### ART. 7 – QUALIFICHE E REQUISITI DEL PERSONALE

1. Per lo svolgimento delle attività di cui al presente Capitolato sono richieste le seguenti figure professionali:
  - **Coordinatore:** inquadrato nella qualifica funzionale D3/E1 del CCNL Cooperative sociali o in qualifica analoga di diverso CCNL di riferimento, dovrà presidiare il corretto svolgersi del Servizio, per almeno 5 ore settimanali. Il coordinatore dovrà avere un livello di formazione di almeno 30 ore annuali specifiche sul tema della disabilità e avere almeno 12 mesi di esperienza quale coordinatore di servizi analoghi;
  - **Educatore:** inquadrato nella qualifica funzionale D1 (per almeno 25 ore settimanali) del CCNL Cooperative sociali o in qualifica analoga di diverso CCNL. Gli operatori impiegati dovranno avere un livello di formazione di almeno 12 ore annuali specifiche sul tema della disabilità. È richiesto che gli operatori abbiano almeno 12 mesi di esperienza in servizi analoghi;
  - **Personale di assistenza diurna:** inquadrato nella qualifica funzionale CS del CCNL dei lavoratori domestici o in qualifica analoga di diverso CCNL (per almeno 15 ore settimanali). Gli operatori impiegati dovranno avere un livello di formazione di almeno 12 ore annuali di cui 8

## ALLEGATO D

specifiche sul tema della disabilità e 4 per la sicurezza sul lavoro. È richiesto che gli operatori abbiano almeno 12 mesi di esperienza in servizi analoghi.

- **Personale di assistenza notturna:** inquadrato nella qualifica funzionale BS del CCNL dei lavoratori domestici o in qualifica analoga di diverso CCNL (per almeno 54 ore settimanali). Gli operatori impiegati dovranno avere un livello di almeno 12 ore annuali di cui 8 specifiche sul tema della disabilità e 4 per la sicurezza sul lavoro. È richiesto che gli operatori abbiano almeno 12 mesi di esperienza in servizi analoghi.
- 2. L'aggiudicatario potrà utilizzare anche altra forma contrattuale prevista dalla normativa, ma dovrà comunque essere garantito un analogo trattamento economico rispetto a quello previsto dal CCNL di riferimento.
- 3. L'aggiudicatario si assumerà l'onere della copertura assicurativa dei rischi di infortunio relativi sia agli operatori sia agli ospiti del *co-housing*, nonché di danni o furti che dovessero subire le attrezzature di proprietà dei terzi e per la responsabilità civile derivante da danni che nell'espletamento dell'attività potrebbero derivare agli ospiti o ai terzi.
- 4. L'Aggiudicatario è tenuto per gli operatori a rispettare gli standard - secondo i contratti collettivi di lavoro della categoria - di trattamento salariale, normativo, previdenziale e assicurativo del settore e, a richiesta del Comune, a esibire la documentazione che lo attesti.
- 5. L'Aggiudicatario dovrà anche stipulare idonea copertura assicurativa per responsabilità civile derivante da danni che nell'espletamento del servizio potrebbero derivare al personale, ai volontari, agli utenti, a terzi e alle cose in ogni modo coinvolte.
- 6. Gli operatori rispondono all'Aggiudicatario per gli aspetti tecnici, amministrativi, organizzativi e gestionali della loro attività; agli operatori è fatto divieto di ricevere da terzi alcun corrispettivo per le prestazioni rese riferite al presente capitolato.
- 7. L'Aggiudicatario, prima dell'avvio del servizio, deve fornire ai competenti uffici della Direzione Area Politiche Sociali e Welfare Cittadino del Comune di Genova nominativi degli operatori che saranno impiegati nell'esecuzione del servizio medesimo, allegando per ciascuno il relativo curriculum studiorum ed esperienziale.
- 8. Tutti gli operatori devono possedere i requisiti professionali previsti dalla normativa vigente e dai contratti collettivi nazionali di settore riferiti al servizio a cui sono assegnati. Gli operatori a contatto con il pubblico sono sempre tenuti a esibire negli spazi e nelle strutture pubbliche apposito cartellino identificativo, fornito dall'Aggiudicatario, riportante nome, cognome, profilo professionale e denominazione della Società Aggiudicataria.
- 9. L'Aggiudicatario è tenuto a garantire la continuità dei progetti in corso secondo le modalità che dovranno essere concordate con la Direzione Area Politiche Sociali e Welfare Cittadino del Comune di Genova anche attraverso il mantenimento degli attuali operatori.
- 10. L'Aggiudicatario dovrà indicare un unico responsabile del servizio, anche per quanto riguarda i rapporti con il Comune. L'operatore responsabile dovrà essere inquadrato nella qualifica funzionale D3/E1 del CCNL Cooperative sociali o in qualifica analoga di diverso CCNL di riferimento e dovrà essere in possesso almeno del diploma di scuola media superiore, unitamente a quattro anni di esperienza nel campo della disabilità.
- 11. Potranno essere presenti, inoltre, operatori volontari tenuto conto che il loro utilizzo dovrà essere integrativo e non sostitutivo del personale dipendente.
- 12. Requisiti generali ulteriori. È necessario che il personale:
  - a) non abbia a proprio carico procedimenti per l'applicazione di misure di prevenzione;
  - b) non sia stato sottoposto a misure di prevenzione o condannato, anche con sentenza non definitiva, per uno dei delitti indicati agli artt. 380 e 381 del codice di procedura penale (di seguito C.P.P.) e non abbia riportato condanne con sentenza definitiva a pena detentiva non inferiore a un anno per delitti non colposi, salvi in ogni caso gli effetti della riabilitazione. A

## ALLEGATO D

tal fine si considera condanna anche l'applicazione della pena su richiesta ai sensi dell'art. 444 c.p.p. ("patteggiamento");

- c) non sia stato perpetuamente interdetto, ai sensi dell'articolo 5 della legge 6 febbraio 2006, n. 38 "Disposizioni in materia di lotta contro lo sfruttamento sessuale dei bambini e la pedopornografia anche a mezzo Internet", da qualunque incarico, ufficio o servizio in istituzioni o in altre strutture pubbliche o private frequentate prevalentemente da minorenni a seguito di condanna o con applicazione della pena su richiesta ex art. 444 C.P.P. ("patteggiamento") per delitti di natura sessuale su minorenni o di pedopornografia.
14. Al fine di promuovere la stabilità occupazionale nel rispetto dei principi dell'Unione Europea, e ferma restando la necessaria armonizzazione con l'organizzazione dell'operatore economico subentrante e con le esigenze tecnico-organizzative e di manodopera previste nel nuovo contratto, l'Aggiudicatario del contratto di appalto è tenuto ad assorbire prioritariamente nel proprio organico il personale già operante alle dipendenze dell'Aggiudicatario uscente, come previsto dall'articolo 50 del Codice, garantendo l'applicazione dei CCNL di settore, di cui all'art. 51 del d.lgs. 15 giugno 2015, n. 81.

### ART. 8 – OBBLIGHI DEL GESTORE

1. Il Gestore si impegna a:
- a. garantire il corretto svolgimento del servizio e assumere tutti i necessari accorgimenti per espletare lo stesso nel pieno rispetto delle norme in materia e delle indicazioni riportate nel presente Capitolato e secondo quanto proposto nell'offerta tecnica, che costituiranno parte integrante dell'Accordo Quadro che sarà stipulato;
  - b. avere, al momento dell'effettiva decorrenza dell'attività oggetto del presente Capitolato, una sede operativa stabilmente funzionante a Genova con responsabili abilitati al coordinamento del servizio e alla gestione dei rapporti con i Servizi comunali coinvolti e in grado di assumere decisioni immediate rispetto alla soluzione di questioni derivanti dallo svolgimento del servizio;
  - c. impiegare personale professionalmente qualificato e in possesso dei requisiti previsti dal presente Capitolato;
  - d. fornire al competente ufficio della Area Politiche Sociali e Welfare cittadino la documentazione richiesta e sottoscrivere l'Accordo Quadro e i relativi contratti derivati;
  - e. inviare al competente Ufficio della Direzione Welfare Territoriali entro 10 giorni dalla sottoscrizione di ciascun contratto derivato applicativo e, comunque, prima dell'avvio del servizio l'elenco nominativo del personale impiegato nel Servizio, corredato dai seguenti dati:
    - per gli operatori retribuiti: anagrafe, residenza, titoli professionali e/o requisiti richiesti, livello di inquadramento, tipologia di contratto (natura giuridica, tempo determinato/indeterminato, part time di x ore/full time), ore settimanali dedicate al servizio, ore dedicate ad altri servizi;
    - per eventuali volontari: anagrafe, residenza.

Ogni aggiornamento dell'elenco dovrà essere comunicato tempestivamente dall'aggiudicatario al formalmente ed almeno 48 ore prima dell'effettivo impiego;

- f. fornire tutta la documentazione e/o le informazioni richieste sul personale, in particolar modo attinenti al trattamento normativo, previdenziale ed assicurativo applicato, entro il termine di dieci giorni dalla richiesta. In caso di mancata risposta nei termini indicati verranno applicate le penali di cui all'art. 12 del presente Capitolato;
- g. avvalersi, esclusivamente in via integrativa e, comunque, mai sostituiva, del contributo di volontari. È onere del Gestore assicurare i volontari contro gli infortuni sul lavoro e le malattie

## ALLEGATO D

professionali e provvedere al rimborso delle eventuali spese dagli stessi sostenute e documentate;

- h.** garantire che nei confronti del personale impiegato e dei volontari non ricorra alcuna delle condizioni di esclusione in merito a procedimenti penali meglio specificate all'art. 7 del presente Capitolato;
  - i.** assicurare che tutti gli operatori rispondano all'organizzazione di appartenenza per gli aspetti tecnici, amministrativi, organizzativi e gestionali della loro attività;
  - j.** rispettare tutte le norme in materia retributiva, contributiva, previdenziale, assistenziale, assicurativa, sanitaria, di solidarietà paritetica, previste per i dipendenti, con particolare riguardo a quanto previsto dalla legislazione vigente;
  - k.** applicare integralmente, a favore dei propri dipendenti, tutte le norme contenute nel contratto nazionale di lavoro e negli accordi integrativi, territoriali e aziendali, per il settore di attività e per la località dove sono eseguite le prestazioni;
  - l.** stipulare idonea copertura assicurativa per responsabilità civile derivante da danni che nell'espletamento del servizio possano derivare al personale, agli ospiti, a terzi e alle cose in ogni modo coinvolte e a manlevare il Comune da ogni e qualsiasi responsabilità amministrativa, giuridico-economica, igienico-sanitaria, organizzativa-gestionale, civile e penale che possa insorgere tanto a carico proprio quanto a carico di terzi;
  - m.** rispettare quanto previsto dal D. Lgs. 9 aprile 2008 n. 81 e ss. mm. ii. in materia di sicurezza e igiene del lavoro per la prevenzione degli infortuni e delle malattie professionali e ad esigere dal proprio personale il rispetto di tale normativa;
  - n.** garantire l'erogazione delle prestazioni senza soluzione di continuità, anche in caso di assenza temporanea degli operatori (per ferie, malattia, ecc.) attraverso sostituzioni con operatori ugualmente qualificati;
  - o.** garantire l'attività di aggiornamento e supervisione dei propri operatori nel corso dell'attività oggetto del presente Capitolato;
  - p.** non ricevere da terzi alcun corrispettivo per le prestazioni rese all'utente relative al presente capitolato; Il Gestore è garante della vigilanza su tale divieto, la cui trasgressione comporterà l'applicazione delle sanzioni di cui all'art. 12 del presente Capitolato;
  - q.** rispettare quanto previsto dalla normativa in materia di trattamento dei dati personali e/o sensibili secondo quanto stabilito dal regolamento (UE) 2016/679 del Parlamento europeo relativo alla protezione delle persone fisiche con riguardo al trattamento dei dati personali nonché alla libera circolazione di tali dati come disposto dal D. Lgs. 10 agosto 2018 n. 101 che modifica il D. Lgs. 30 giugno 2003 n. 196;
  - r.** mantenere rapporti di collaborazione continuativi con la Area Politiche Sociali e Welfare cittadino e con i Servizi Territoriali per la progettazione, promozione e realizzazione delle attività relative al supporto al *co-housing* e per la definizione e il monitoraggio dei Piani individuali di assistenza cd. PIA;
  - s.** fornire alla Area Politiche Sociali e Welfare cittadino l'attestazione delle generalità degli ospiti del *co-housing*;
  - t.** compilare e aggiornare i turni del personale, distinti tra operatori in servizio e volontari, con rilevazione della presenza degli operatori;
  - u.** svolgere periodicamente (almeno ogni 2 mesi) incontri con gli ospiti del *co-housing* per ascoltare le loro esigenze rispetto alla vita nella comunità e alla programmazione di attività e iniziative;
- 2.** Il Gestore si impegna, inoltre, a:



## ALLEGATO D

- consentire agli uffici competenti del Comune l'accesso ai locali per l'esecuzione di ispezioni e dei lavori ritenuti necessari per la conservazione delle cose e dei servizi comuni;
  - comunicare ai competenti uffici comunali la presenza di qualunque guasto che possa arrecare danno alle parti comuni o alle altre proprietà private. I maggiori danni causati dall'omissione o dal ritardo della denuncia saranno posti a carico dell'inadempiente;
  - eseguire la manutenzione ordinaria nelle parti interne relativa, in particolare:
    - a. alla cura dei locali: tinteggiatura dei locali ogni qualvolta sia necessario per mantenere lo stato di decoro e pulizia con tenuta del registro degli interventi effettuati;
    - b. all'impianto elettrico: provvedere a tutti quegli interventi riferiti a sostituzioni delle lampadine, sostituzione a seguito di malfunzionamento delle prese, pulsanti luce, ecc.;
    - c. all'impianto idrico - sanitario (completa sostituzione degli elementi del bagno eventualmente danneggiati per colpa o dolo da parte degli ospiti);
    - d. alla cura dei serramenti interni ed esterni e alla sostituzione, in particolare, della porta di accesso al *co-housing* a seguito dell'eventuale furto delle chiavi o alla rottura della stessa da parte degli ospiti;
    - e. la manutenzione e l'eventuale sostituzione di arredi e attrezzature presenti presso il *co-housing*.
3. Il Gestore deve assicurare che i locali siano mantenuti in condizioni di pulizia e ordine tali da garantire il benessere degli ospiti.
  4. Annualmente Il Gestore dovrà trasmettere alla Direzione Welfare Territoriali una relazione concernente l'andamento tecnico del servizio con l'indicazione, in particolare, di:
    - attività svolte;
    - raggiungimento degli obiettivi relativi al presente accordo quadro;
    - dati mensili e complessivi relativi alle persone inserite temporaneamente con riferimento a età, sesso, nazionalità e periodo di permanenza;
    - operatori volontari.
  5. La Stazione Appaltante si riserva la facoltà di verificare in qualsiasi momento la presenza dei requisiti/titoli del personale impiegato dal Gestore, applicando le penali di cui all'art. 12 del presente Capitolato, in difetto degli stessi.
  6. La Stazione Appaltante si riserva, altresì, la facoltà di contestare al Gestore, mediante PEC, per giustificate ed oggettive motivazioni (segnalazioni), la scelta del personale adibito ai servizi e di richiedere la sostituzione/rimozione dello stesso qualora, ad esempio, si verificano gravi situazioni di conflitto tra gli operatori e i beneficiari del servizio.
  7. Il Gestore è tenuto, in tali circostanze, a modificare l'organizzazione del servizio nel termine di 10 giorni dalla ricezione della suddetta PEC. Laddove non adempia nei termini previsti, senza addurre taluna giustificata motivazione, la Stazione appaltante applicherà le penali di cui all'art. 12 del presente Capitolato.

### ART. 9 - ALTRI OBBLIGHI DEL GESTORE

1. Il Gestore, con riferimento a ciascun contratto derivato applicativo, si impegna a:
  - a) eseguire correttamente il servizio e ad assumere tutti i necessari accorgimenti per espletare lo stesso nel pieno rispetto delle norme in materia, di quanto previsto dal presente Capitolato, dal Disciplinare e da tutti i documenti ad essi allegati e/o da essi richiamati, nonché dall'offerta aggiudicata all'esito della gara;
  - b) stipulare idonea garanzia assicurativa per responsabilità civile derivante da danni che, nell'espletamento del servizio, potrebbero derivare al personale, ai volontari, agli utenti, a terzi e alle cose in ogni modo coinvolte;

## ALLEGATO D

- c) rispettare la normativa prevista dal Testo Unico in materia di Sicurezza (di seguito “T.U.”) n. 81/2008 e s.m.i., in materia di sicurezza ed igiene del lavoro diretta alla prevenzione degli infortuni e delle malattie professionali e ad esigere dal proprio personale il rispetto di tale normativa;
- d) adempiere agli obblighi di tracciabilità di cui all’art. 3 della L. 136/2010. L’Aggiudicatario, il subappaltatore o il subcontraente che ha notizia dell’inadempimento della propria controparte agli obblighi di tracciabilità finanziaria di cui al presente articolo ne dà immediata comunicazione alla Stazione Appaltante ed alla Prefettura-Ufficio Territoriale del Governo della Provincia ove ha sede la Stazione Appaltante;
- e) dare avviso alla Stazione Appaltante, con anticipo di almeno 48 ore, dello sciopero del personale o di altri eventi che per qualsiasi motivo possano influire sul normale espletamento del servizio;
- f) manlevare la Stazione Appaltante, comunque estranea ai rapporti tra Aggiudicatario e Personale dipendente ed assimilato, da qualsiasi responsabilità amministrativa giuridico/economica, igienico/sanitaria, organizzativo/gestionale, civile e penale che potesse insorgere tanto a carico del Gestore, quanto a carico del personale dallo stesso dipendente e assimilato e/o di terzi;
- g) realizzare i programmi concordati con la Direzione Welfare Territoriali sociale e a garantire la puntuale e regolare documentazione dell’attività svolta;
- h) rispettare l’obbligo informativo nei confronti della Stazione Appaltante adottando e garantendo la corretta e puntuale compilazione degli strumenti di documentazione del lavoro richiesti nel presente capitolato;
- i) garantire l’attività di formazione continua, l’aggiornamento permanente e la supervisione dei propri operatori e di eventuali volontari nel corso dell’attività oggetto del presente Capitolato;
- j) rispettare quanto previsto dalla normativa vigente in materia di trattamento dei dati personali ai sensi del Regolamento U.E. n. 679/2016 (GDPR) e del D.Lgs n. 196/2003, coordinato con le modifiche apportate dal D.Lgs n. 101/2018 e s.m.i.;
- k) comunicare alla Direzione Welfare Territoriali l’adesione e l’aggiudicazione di progetti e/o di bandi a cui il Gestore partecipi autonomamente rispetto al Comune di Genova, qualora riguardino attività complementari e/o inerenti agli interventi ed alle attività del servizio, specificando gli importi assegnati, le attività in cui andranno investiti, quantificando le ore/giorni/mesi in cui tali importi verranno tradotti e gli operatori ad esse assegnati; si specifica che in tali ipotesi dovrà, ovviamente, essere assicurata la non sovrapposizione delle attività finanziate dal Comune di Genova (sia con fondi propri che con fondi nazionali/europei dallo stesso ricevuti nell’ambito del presente Capitolato) con quelle complementari/inerenti finanziate dai suddetti progetti/bandi a cui il Gestore partecipi autonomamente, che rimangono in ogni caso servizi assolutamente distinti e con fatturazione separata;
- l) non ricevere da terzi alcun corrispettivo per le prestazioni rese relative al presente Capitolato, fatto salvo quanto espressamente previsto;
- m) in caso di esercizio da parte della Stazione Appaltante dell’opzione del quinto, di cui all’art. 5 del presente Capitolato, il Gestore si obbliga ad eseguire le prestazioni richieste alle medesime condizioni previste dal presente Capitolato e nell’Offerta Tecnica ed Economica aggiudicate all’esito della gara;
- n) concordare con la Direzione Servizi per la fragilità e vulnerabilità sociale del Comune di Genova strumenti per la valutazione del grado di soddisfazione dei beneficiari.

### ART. 10 - OBBLIGHI DEL COMUNE

1. Sono a carico del Comune di Genova le spese relative a:
  - utenze (escluse telefono e dati);

## **ALLEGATO D**

- amministrazione e manutenzione straordinaria del *co-housing*;
  - manutenzione della piattaforma elevatrice;
2. Il *co-housing* è messo a disposizione dei destinatari del presente servizio e non è sede di uffici comunali.

### **ART. 11 - VERIFICHE E CONTROLLI SULLO SVOLGIMENTO DEL SERVIZIO – VERIFICA DI CONFORMITÀ – CERTIFICATO DI REGOLARE ESECUZIONE**

1. La Stazione appaltante, data la particolare natura del presente appalto, si riserva di effettuare in qualunque momento verifiche e controlli, anche a campione, circa la perfetta osservanza, da parte dell'Aggiudicatario, di tutte le disposizioni contenute nell'A.Q., nel presente Capitolato ed, in modo specifico, controlli di rispondenza e di qualità dell'attività prestata rispetto a quanto previsto nel Capitolato, nel Disciplinare, nei documenti ad essi allegati e dagli stessi richiamati, nell'offerta aggiudicata all'esito della gara, nel contratto derivato applicativo di volta in volta sottoscritto, nonché in tutte le norme di riferimento, riservandosi di applicare le penali di cui all'art. 12 del presente Capitolato, ricorrendone i presupposti.
2. Il Comune di Genova in qualità di amministrazione aggiudicatrice - sulla base del combinato disposto degli articoli 83 e 86 e dell'allegato XVII del D.Lgs. 50/2016 - si riserva la facoltà di eseguire verifiche formali e sostanziali delle competenze e qualifiche richieste per il personale dal presente capitolato e, in caso di esito negativo, di chiederne la sostituzione da parte dell'Aggiudicatario.
3. A conclusione di ogni singolo contratto derivato, la Stazione Appaltante verifica se ci sono le condizioni per il rilascio, a seconda dei casi del certificato di verifica di conformità ovvero del certificato di regolare esecuzione, per certificare che l'oggetto del contratto in termini di prestazioni, obiettivi e caratteristiche tecniche, economiche e qualitative sia stato realizzato ed eseguito nel rispetto delle previsioni contrattuali e delle pattuizioni concordate in sede di aggiudicazione.
4. La Stazione Appaltante rilascia al Gestore il certificato di verifica di conformità ovvero il certificato di regolare esecuzione quando risulti che il Gestore abbia completamente e regolarmente eseguito le prestazioni contrattuali.
5. In caso di esito negativo della verifica di cui al comma precedente la Stazione Appaltante provvede a contestare immediatamente via PEC al Gestore l'inadempimento e/o la difformità riscontrati, potendosi avvalere in caso di mancato adempimento nel termine di 10 giorni dal ricevimento della contestazione e/o in caso di impossibilità di successivo adempimento, della garanzia di cui all'art. 18 del presente Capitolato, fatta salva l'applicazione delle penali di cui all'art. 12 del presente Capitolato.
6. Il certificato di verifica di conformità o di regolare esecuzione viene trasmesso per l'accettazione al Gestore, il quale deve firmarlo nel termine di quindici giorni dal ricevimento dello stesso. All'atto della firma egli può aggiungere le contestazioni che ritiene opportune, rispetto alle operazioni di verifica di conformità. Il soggetto incaricato della verifica di conformità riferisce al RUP sulle eventuali contestazioni del Gestore anche ai fini dell'eventuale applicazione di penali di cui al successivo art. 12.
7. Successivamente all'emissione del certificato di verifica di conformità, si procede al pagamento del pagamento delle prestazioni eseguite ed allo svincolo progressivo della garanzia definitiva come previsto all'articolo sulla costituzione della garanzia definitiva.

### **ART. 12 – PENALI**

1. Il Comune, a tutela delle norme contenute nel presente capitolato, si riserva di applicare le seguenti penalità in caso di inadempienze:

## ALLEGATO D

- a. parziale o mancata esecuzione del servizio secondo le modalità richieste dal presente capitolato, dal progetto che costituirà parte integrante del contratto e dal PIA: fino ad un massimo di euro 200,00 per ogni giorno di ridotto/mancato servizio;
  - b. parziale o mancato rispetto delle disposizioni di cui al presente capitolato relative agli adempimenti documentali: fino ad un massimo di euro 200,00;
  - c. parziale o mancata esecuzione del tempestivo intervento di manutenzione ordinaria nei locali: fino ad un massimo di euro 300,00 per ogni intervento;
  - d. parziale o mancato rispetto dell'obbligo posto a carico del Gestore di mantenere i locali comuni dettagliati art. 1 del presente capitolato, puliti e in ordine: fino ad un massimo di euro 300,00;
2. L'applicazione della penale sarà preceduta da formale contestazione effettuata per iscritto trasmessa mediante PEC, rispetto alla quale il Gestore avrà la facoltà di presentare le proprie contro-deduzioni entro e non oltre dieci giorni dalla data del ricevimento della contestazione stessa.
  3. Qualora entro i dieci giorni dalla data di ricevimento della contestazione, il Gestore non fornisca alcuna motivata giustificazione scritta, ovvero qualora le stesse non siano ritenute accoglibili, il Comune applicherà le penali previste.
  4. Il Comune si riserva di sanzionare eventuali casi non espressamente contemplati, ma comunque rilevanti rispetto alla corretta erogazione del servizio. In tal caso l'importo della penale verrà determinato desumendola e ragguagliandola alla violazione più assimilabile o, in mancanza, verrà graduata tra un minimo di euro 100,00 e un massimo di euro 500,00 per ogni non conformità riscontrata in base ad indicatori di gravità che verranno fissati in relazione al caso specifico e comunicati in sede di contestazione all'impresa aggiudicataria.
  5. L'importo relativo all'applicazione della penale, esattamente quantificato nel provvedimento applicativo della stessa penalità, verrà detratto dal pagamento della fattura emessa o verrà effettuato tramite pagamento a mezzo bonifico bancario a favore della tesoreria comunale.
  6. Si precisa che l'applicazione di penali di importo superiore, singolarmente o cumulativamente con riferimento al medesimo contratto, all'1% dell'importo del contratto comporterà la segnalazione del Gestore all'ANAC, come previsto dalle Linee Guida n. 6 di attuazione del D.Lgs. 18 aprile 2016, n. 50 recanti "Indicazione dei mezzi di prova adeguati e delle carenze nell'esecuzione di un precedente contratto di appalto che possano considerarsi significative per la dimostrazione delle circostanze di esclusione di cui all'art. 80, comma 5, lett. c) del Codice" approvate dal Consiglio dell'Autorità con delibera n. 1293 del 16 novembre 2016, aggiornate al D.lgs. 56 del 19/4/2017 con deliberazione del Consiglio n. 1008 dell'11 ottobre 2017.

### **ART. 13- RESPONSABILITÀ - ASSICURAZIONE PER DANNI A PERSONE E COSE**

1. Il Gestore sarà il solo e unico responsabile del corretto ed efficiente esercizio del servizio nonché dell'organizzazione dell'attività imprenditoriale.
2. I danni derivanti dal non corretto espletamento del servizio o comunque collegabili a cause da esso dipendenti, di cui venisse richiesto il risarcimento all'Amministrazione o a terzi, saranno assunti dall'ente Gestore a suo totale carico, senza riserve o eccezioni.
3. I danni derivanti al personale, dipendenti e non dal Gestore, ai volontari, agli utenti, a terzi ed ai materiali di proprietà del Gestore nonché alle cose in ogni modo coinvolte, nell'espletamento del servizio o – comunque – collegabili a cause da esso dipendenti, senza riserve od eccezioni, anche nel caso in cui venissero avanzate richieste di risarcimento al Comune di Genova, sono a carico esclusivo del Gestore che manleva il Comune di Genova da ogni responsabilità a riguardo.
4. A tale scopo Gestore, prima di dare corso all'esecuzione dell'appalto e di ciascun contratto derivato applicativo e quanto meno all'avvio del servizio dovrà dare dimostrazione di aver

## ALLEGATO D

stipulato idonea garanzia assicurativa per responsabilità civile derivante da danni che nell'espletamento del servizio potrebbero derivare al personale, ai volontari, agli utenti ed a terzi ed alle cose in ogni modo coinvolte.

5. La comprova di tale adempimento verrà fornita mediante esibizione della relativa polizza in copia conforme.
6. L'omesso o il ritardato pagamento delle somme dovute a titolo di premio o di commissione da parte del Gestore non comporta l'inefficacia della garanzia nei confronti della Stazione Appaltante. In caso di raggruppamenti temporanei o consorzi la polizza è stipulata, su mandato irrevocabile, dalla mandataria in nome e per conto di tutti i concorrenti ferma restando la responsabilità solidale tra le imprese.

### ART.14 – SICUREZZA

1. L'Aggiudicatario deve comunicare alla Stazione Appaltante il nominativo del proprio Responsabile del Servizio di Prevenzione e Protezione.
2. L'Aggiudicatario deve porre in essere nei confronti del proprio personale tutti i comportamenti dovuti in forza delle normative disposte a tutela della sicurezza ed igiene del lavoro e dirette alla prevenzione degli infortuni e delle malattie professionali. In particolare, deve imporre al proprio personale il rispetto della normativa di sicurezza ed ai propri preposti di controllare ed esigere tale rispetto. L'Aggiudicatario deve osservare e far osservare al suo personale tutte le disposizioni legislative, le norme interne ed i regolamenti vigenti all'interno delle aree del Comune di Genova dei quali sarà idoneamente informato.
3. In adempimento dell'art. 26, comma 8, del D.Lgs n 81/2008 e s.m.i. il personale occupato dall'Aggiudicatario deve essere munito di apposita tessera di riconoscimento corredata di fotografia, contenente le generalità del lavoratore e l'indicazione del datore di lavoro. I lavoratori sono tenuti ad esporre detta tessera di riconoscimento. Tale obbligo grava anche in capo ai lavoratori autonomi che esercitano direttamente la propria attività nel medesimo luogo di lavoro, i quali sono tenuti a provvedervi per proprio conto.
4. Resta inteso che per i costi della sicurezza afferenti all'esercizio dell'attività svolta da ciascun Gestore, resta immutato l'obbligo per lo stesso di elaborare il proprio documento di valutazione e di provvedere all'attuazione delle misure necessarie per eliminare o ridurre al minimo i rischi. I suddetti costi sono a carico del Gestore il quale deve dimostrare, in sede di verifica dell'anomalia delle offerte, che gli stessi sono congrui rispetto a quelli desumibili dai prezzi o dal mercato.
5. I costi della sicurezza necessari per l'eliminazione dei rischi da interferenze vanno tenuti distinti dall'importo a base d'asta e non sono soggetti a ribasso.

## PARTE 2 – DISPOSIZIONI PER L'ESECUZIONE DEGLI INTERVENTI OGGETTO DEGLI ACCORDI QUADRO

### ART. 15 - PREMESSE, OBIETTIVI E DESTINATARI

#### 1. Premesse.

- 1.1 Costituisce oggetto del presente Capitolato la gestione di un servizio di supporto ad un *co-housing* temporaneo finalizzato alla promozione dell'autonomia di persone con disabilità presso i locali di civica proprietà del comune di Genova siti in Genova - via Calamandrei 62.

#### 2. Obiettivi.

- 2.1 Considerato che il progetto è in divenire, sono stati individuati obiettivi e attività che, nel corso del periodo di assegnazione, potranno, in condivisione con il gestore, essere modificati/integrati sulla base dei bisogni dei destinatari;
- 2.2 Costituiscono obiettivi generali della gestione del servizio di supporto al *co-housing*:

## ALLEGATO D

- fornire un'accoglienza residenziale definita sulla base di un progetto individualizzato;
- favorire la socialità degli ospiti e il rispetto delle regole fondamentali per la convivenza;
- promuovere la partecipazione a percorsi finalizzati all'inclusione sociale, allo sviluppo delle autonomie e all'autonomia lavorativa;

### 3. Destinatari

- 3.1** Il *co-housing* accoglie persone con disabilità di età compresa **tra i 18 e i 40 anni compiuti**, in possesso della certificazione di cui all'articolo 3 della Legge 5 febbraio 1992 n. 104 e certificazione sanitaria che attesti la capacità di svolgere autonomamente o in maniera parzialmente autonoma le attività di vita quotidiana.
- 3.2** Per le persone straniere non comunitarie è richiesto il permesso di soggiorno.

## PARTE 3 - DISPOSIZIONI FINALI

### ART. 16 – PAGAMENTI

1. Il Comune di Genova corrisponderà all'aggiudicatario, previa presentazione di fattura elettronica, un corrispettivo per un importo mensile che sarà pari alla quota mensile determinata dal valore annuale diviso dodici.
2. L'Aggiudicatario dovrà inviare fattura elettronica mensile posticipata sulla base del servizio effettivamente reso a seguito dell'attivazione di ciascun contratto derivato applicativo.
3. Data la complessità dell'esame di tale documentazione, il Comune di Genova procederà al pagamento della fattura elettronica completa di tutti i dati richiesti, entro 30 (sessanta) giorni decorrenti dalla data di ricevimento della fattura, con le modalità previste dalle vigenti disposizioni di legge.
4. Si stabilisce sin d'ora che il Comune di Genova potrà rivalersi per ottenere la rifusione di eventuali danni già contestati all'Aggiudicatario, del rimborso di spese, del pagamento di penali, mediante ritenuta da operarsi in sede di pagamento della fatturazione di cui sopra e/o incameramento della cauzione.
5. Il Comune non sarà responsabile di eventuali ritardi derivanti dai disguidi nel recapito delle fatture.
6. Ai sensi dell'art. 30, comma 5 bis D.Lgs 50/2016, sull'importo netto progressivo delle prestazioni è operata una ritenuta dello 0,50 per cento; le ritenute possono essere svincolate soltanto in sede di liquidazione finale, dopo l'approvazione da parte della Stazione Appaltante del certificato di regolare esecuzione, previo rilascio del documento unico di regolarità contributiva.
7. L'Aggiudicatario è obbligato ad emettere fattura elettronica: in caso di mancato adempimento a tale obbligo il Comune di Genova non potrà liquidare i corrispettivi dovuti; inoltre, il Comune di Genova provvederà a rigettare le fatture elettroniche pervenute qualora non contengano i seguenti dati:
  - a) l'indicazione della partita IVA del Comune di Genova (Partita IVA 00856930102);
  - b) la numerazione progressiva;
  - c) il numero d'ordine, del provvedimento dirigenziale, dell'impegno e del capitolo dei fondi;
  - d) i codici identificativi (IPA: R224QF) comunicati dal Comune, tramite la Area Politiche Sociali e Welfare cittadino - Direzione Welfare territoriali, per l'emissione della fattura elettronica. Quest'ultimo codice potrà essere modificato in corso di esecuzione del contratto, l'eventuale modifica verrà prontamente comunicata alla Società via PEC;
  - e) gli estremi identificativi del contratto di riferimento - Campo: Dati contratto e CIG derivato, CUP del progetto relativo al PNRR;
  - f) la data di emissione;

## ALLEGATO D

- g) il titolo di esenzione da IVA e/o da imposta di bollo;
  - h) la dicitura: “scissione dei pagamenti art. 17-ter del D.P.R. n. 633/1972”, laddove prevista;
  - i) eventuali altri dati, richiesti dalla Stazione appaltante per eventuali necessità di rendicontazione separata attinente a fondi e/o a progetti particolari.
8. Nel caso di pagamenti di importo superiore ad € 5.000,00 ai sensi dell'art. 48 bis del D.P.R. 602/73 il Comune di Genova prima di effettuare, a qualunque titolo, il suddetto pagamento verifica, anche in via telematica, se il Gestore è inadempiente all'obbligo di versamento derivante dalla notifica di una o più cartelle di pagamento per un ammontare complessivo pari almeno a tale importo e, in caso affermativo, non procede al pagamento, segnalando la circostanza all'agente della riscossione competente per territorio, ai fini dell'esercizio dell'attività di riscossione delle somme iscritte a ruolo.
  9. Se sono stati acquistati servizi ai sensi dell'art. 3 del presente Capitolato, mediante fondi che richiedono una separata rendicontazione, l'Aggiudicatario è tenuto ad emettere distinte fatture, secondo le indicazioni che verranno di volta in volta fornite dal Comune di Genova.
  10. La liquidazione è subordinata alla verifica della regolarità della prestazione ed alla regolarità del D.U.R.C.; in caso di irregolarità del DURC si procederà ai sensi e agli effetti di legge.
  11. Ai sensi dell'art. 3 della Legge n. 136/2010 e s.m.i. tutti i movimenti finanziari relativi al presente appalto devono essere registrati sui conti correnti dedicati anche in via non esclusiva e, salvo quanto previsto al comma 3 del medesimo articolo, devono essere effettuati esclusivamente tramite lo strumento del bonifico bancario o postale o con strumenti diversi purché idonei a garantire la piena tracciabilità delle operazioni. In particolare, i pagamenti destinati ai dipendenti, consulenti e fornitori di beni e servizi rientranti tra le spese generali, nonché quelli destinati all'acquisto di immobilizzazioni tecniche, devono essere eseguiti per il totale dovuto tramite conto corrente dedicato, anche in via non esclusiva, alle commesse pubbliche, anche se non riferibile in via esclusiva alla realizzazione degli interventi.
  12. L'Aggiudicatario si impegna a comunicare, entro sette giorni, al Comune eventuali modifiche degli estremi indicati e si assume espressamente tutti gli obblighi di tracciabilità dei flussi finanziari previsti e derivanti dall'applicazione della L. n. 136/2010 e s.m.i.
  13. In ogni caso, il Comune non procederà ad alcun pagamento della fattura qualora l'Aggiudicatario non abbia provveduto al regolare espletamento di tutti gli adempimenti stabiliti a suo carico dall'art. 3 della Legge 13 agosto 2010 n. 136 e ss. mm. ii.
  14. Per la rendicontazione relativa ai fondi del Progetto PNRR l'Aggiudicatario si impegna al rispetto delle norme di cui al Manuale Unico di Rendicontazione vigente, nonché alle circolari e direttive di aggiornamento e i relativi allegati.
  15. Per la rendicontazione relativa a eventuali ulteriori fonti di finanziamento l'Aggiudicatario si impegna altresì al rispetto delle relative norme.

### **ART. 17 – AGGIUDICAZIONE - STIPULA DELL'A.Q. - GARANZIA FIDEIUSSORIA A TITOLO DI CAUZIONE DEFINITIVA**

1. L'appalto verrà aggiudicato secondo quanto previsto dall'art.23, “*Aggiudicazione dell'appalto e stipula del contratto*” del Disciplinare di gara ed il contratto verrà stipulato nella forma dell'A.Q., secondo lo schema allegato ed approvato con la Determina Dirigenziale (di seguito “D.D.”) di Indizione. Si richiama l'art. 23 del Disciplinare quale parte integrante e sostanziale del presente articolo.
2. Garanzia fideiussoria a titolo di cauzione definitiva - L'Aggiudicatario sarà il solo ed unico responsabile del corretto ed efficiente esercizio del Servizio, nonché dell'organizzazione dell'attività imprenditoriale. Per tale motivo, l'Aggiudicatario ai sensi dell'art. 103 D.lgs. 50/2016, ai fini della sottoscrizione dell'A.Q. deve costituire una garanzia, denominata "Garanzia Definitiva" a sua scelta sotto forma di fideiussione bancaria/polizza fideiussoria con

## ALLEGATO D

le modalità di cui all'articolo 93, commi 2 e 3 D.lgs. 50/2016, pari al 10% dell'importo complessivo dell'A.Q., la quale deve essere espressamente richiamata nei contratti derivati.

3. La garanzia definitiva è prestata a garanzia dell'adempimento di tutte le obbligazioni derivanti dall'A.Q. e dai contratti applicativi derivati, per il risarcimento dei danni derivanti dall'eventuale inadempimento delle obbligazioni stesse ed a garanzia del rimborso delle somme pagate in più all'Ente Gestore rispetto alle risultanze della liquidazione finale, salva comunque la risarcibilità del maggior danno determinato dall'Ente Gestore ed a favore del Comune. La garanzia cessa di avere effetto solo alla data di emissione del certificato di verifica di conformità finale a conclusione, cioè, dell'intero appalto, compreso l'eventuale esercizio dell'opzione di proroga tecnica.
4. La Stazione Appaltante può richiedere all'Aggiudicatario la reintegrazione della garanzia ove questa sia venuta meno in tutto o in parte; in caso di inottemperanza, la reintegrazione si effettua a valere sui ratei di prezzo da corrispondere all'Ente Gestore. Alla garanzia di cui al presente articolo si applicano le riduzioni previste dall'articolo 93, comma 7 del D.lgs 50/2016, per la garanzia provvisoria.
5. La Stazione Appaltante ha il diritto di valersi della cauzione, nei limiti dell'importo massimo garantito, per l'eventuale maggiore spesa sostenuta per il completamento dei servizi nel caso di risoluzione del contratto disposta in danno dell'Ente Gestore.
6. La Stazione Appaltante ha il diritto di valersi della cauzione per provvedere al pagamento di quanto dovuto dall'Ente Gestore per le inadempienze derivanti dalla inosservanza di norme e prescrizioni dei contratti collettivi, delle leggi e dei regolamenti sulla tutela, protezione, assicurazione, assistenza e sicurezza fisica dei lavoratori comunque presenti nei luoghi dove viene prestato il servizio.
7. La Stazione Appaltante può incamerare la garanzia per provvedere al pagamento di quanto dovuto dall'Aggiudicatario per le inadempienze derivanti dalla inosservanza di norme e prescrizioni dei contratti collettivi, delle leggi e dei regolamenti sulla tutela, protezione, assicurazione, assistenza e sicurezza fisica dei lavoratori addetti all'esecuzione dell'appalto.
8. La mancata costituzione della garanzia di cui al presente articolo determina la decadenza dell'affidamento e l'acquisizione della cauzione provvisoria presentata in sede di offerta da parte della Stazione Appaltante, che aggiudica il lotto al concorrente che segue nella graduatoria.
9. La garanzia fideiussoria in oggetto a scelta dell'Aggiudicatario può essere rilasciata dai soggetti di cui all'articolo 93, comma 3 del D.lgs 50/2016. La garanzia deve prevedere espressamente la rinuncia al beneficio della preventiva escussione del debitore principale, la rinuncia all'eccezione di cui all'art.1957, comma 2, del codice civile, nonché l'operatività della garanzia medesima entro quindici giorni, a semplice richiesta scritta della Stazione Appaltante.
10. La garanzia di cui al presente articolo è progressivamente svincolata in misura dell'avanzamento dell'esecuzione dell'A.Q., nel limite massimo dell'80 per cento dell'iniziale importo garantito. L'ammontare residuo della cauzione definitiva deve permanere fino alla data di conclusione dell'appalto, compresa eventuale proroga tecnica. Lo svincolo è automatico, senza necessità di nulla osta della Stazione Appaltante, con la sola condizione della preventiva consegna all'istituto garante, da parte dell'Ente Gestore degli stati di avanzamento dell'esecuzione delle prestazioni oggetto dell'A.Q., in originale o in copia autentica, attestanti l'avvenuta esecuzione.
11. Il pagamento della rata di saldo è subordinato alla costituzione di una cauzione o di una garanzia fideiussoria bancaria o assicurativa pari all'importo della medesima rata di saldo maggiorato del tasso di interesse legale applicato per il periodo intercorrente tra la data di emissione del certificato di verifica di conformità finale e l'assunzione del carattere di definitività del medesimo.
12. L'omesso o il ritardato pagamento delle somme dovute a titolo di premio o di commissione da parte dell'Ente Gestore non comporta l'inefficacia della garanzia nei confronti della Stazione



## ALLEGATO D

Appaltante. In caso di raggruppamenti temporanei le garanzie fideiussorie sono presentate, su mandato irrevocabile, dalla mandataria in nome e per conto di tutti i concorrenti ferma restando la responsabilità solidale tra le imprese.

13. Si opera espresso richiamo all'art. 103 del D.lgs 50/2016 per quanto non previsto nel presente articolo ad integrazione, per quanto compatibile, dello stesso.

### ART. 18 - RISOLUZIONE DELL'A.Q. DEI CONTRATTI DERIVATI E RECESSO

1. **Risoluzione del contratto** - Il Comune di Genova procede a risolvere l'A.Q. ed i contratti derivati applicativi ai sensi degli artt. 1453-1454 del Codice Civile, qualora l'Aggiudicatario non adempia agli obblighi assunti con la stipula dell'A.Q e/o dei predetti contratti con la perizia, la buona fede e la diligenza richiesta nella fattispecie, ovvero per gravi e/o reiterate violazioni degli obblighi contrattuali o per gravi e/o reiterate violazioni e/o inosservanze delle disposizioni legislative e regolamentari, ovvero ancora qualora siano state riscontrate irregolarità non tempestivamente sanate che abbiamo causato disservizio per il Comune, ovvero vi sia stato grave inadempimento dell'Aggiudicatario stesso nell'espletamento del servizio in parola mediante subappalto non autorizzato, associazione in partecipazione vietata ai sensi dell'art. 48, co. 9 del D.lgs 50/2016, cessione anche parziale del contratto in deroga a quanto previsto dall'art. 19 del presente Capitolato.
2. Nello specifico, inoltre, il Comune risolve di diritto l'A.Q. ed i contratti derivati applicativi, quando:
  - a. nei confronti dell'Aggiudicatario sia intervenuta la decadenza dell'attestazione di qualificazione per aver prodotto falsa documentazione o dichiarazioni mendaci;
  - b. nei confronti dell'Aggiudicatario sia intervenuto un provvedimento definitivo che dispone l'applicazione di una o più misure di prevenzione di cui al codice delle leggi antimafia e delle relative misure di prevenzione, ovvero sia intervenuta sentenza di condanna passata in giudicato per i reati di cui all'articolo 80 D. lgs 50/2016;
  - c. nei confronti dell'Aggiudicatario vengano riscontrati inadempimenti contrattuali quali, a titolo solo meramente esemplificativo e non esaustivo:
    - grave negligenza o malafede nell'esecuzione delle prestazioni e/o errore grave nell'esercizio delle attività;
    - violazioni alle norme in materia di sicurezza o ad ogni altro obbligo previsto dal contratto di lavoro e violazioni alle norme in materia di contributi previdenziali e assistenziali;
    - falsa dichiarazione o contraffazione di documenti nel corso dell'esecuzione delle prestazioni;
    - transazioni di cui al presente appalto in violazione di quanto prescritto dall'art. 3 della L. n. 136/2010;
    - applicazioni delle penali previste nell'art. 12 del presente Capitolato per un importo complessivo superiore al 10% dell'importo dell'A.Q.;
    - assenza di giustificazioni ritenute valide dall'Amministrazione, a seguito della terza contestazione di inadempimento;
  - d. il contratto ha subito una modifica sostanziale che avrebbe richiesto una nuova procedura di appalto ai sensi dell'articolo 106 del D.lgs 50/2016, quale ad esempio il superamento del limite del quinto previsto dall'art. 3 del presente Capitolato;
  - e. con riferimento alle modificazioni di cui all'articolo 106, comma 1, lettere b) e c) del D.lgs 50/2016 sono state superate le soglie di cui al comma 7 del predetto articolo; con riferimento alle modificazioni di cui all'articolo 106, comma 1, lettera e) del predetto decreto, sono state superate eventuali soglie stabilite dalle amministrazioni aggiudicatrici o dagli enti aggiudicatori; con riferimento alle modificazioni di cui all'articolo 106, comma

## ALLEGATO D

- 2, del medesimo decreto sono state superate le soglie di cui al medesimo comma 2, lettere a) e b);
- f. l'aggiudicatario si è trovato, al momento dell'aggiudicazione dell'appalto in una delle situazioni di cui all'articolo 80, comma 1 del D.lgs 50/2016 e avrebbe dovuto essere escluso a norma dell'articolo 136, comma 1 del medesimo decreto;
  - g. l'appalto non avrebbe dovuto essere aggiudicato in considerazione di una grave violazione degli obblighi derivanti dai trattati, come riconosciuto dalla Corte di giustizia dell'Unione europea in un procedimento ai sensi dell'articolo 258 TFUE;
  - h. in caso di inosservanza degli impegni di comunicazione alla Prefettura di ogni illecita richiesta di danaro, prestazione o altra utilità, nonché offerta di protezione, o ogni illecita interferenza avanzata prima della gara e/o dell'affidamento, ovvero nel corso dell'esecuzione del servizio, nei confronti di un proprio rappresentante, agente o dipendente, delle imprese subappaltatrici e di ogni altro soggetto che intervenga a o qualsiasi titolo nell'esecuzione del servizio e di cui lo stesso venga a conoscenza.
3. Il contratto si intende risolto nel caso di cessazione dell'attività dell'Aggiudicatario, cessazione di cui deve essere data immediata comunicazione al Comune di Genova.
  4. Allorquando intervengano modificazioni significative nella finalità dell'Aggiudicatario nella sua natura, nel personale, nelle strutture e nelle metodologie di interventi impiegati, lo stesso ne deve dare immediata comunicazione al Comune di Genova.
  5. Nelle ipotesi di cui ai paragrafi precedenti il contratto sarà risolto di diritto con effetto immediato a seguito della dichiarazione del Comune, in forma di lettera raccomandata / pec, di volersi avvalere della clausola risolutiva.
  6. Infine, in conformità alle disposizioni normative vigenti, si procederà alla risoluzione del contratto qualora, nel corso dell'esecuzione del medesimo, sia attivata da CONSIP S.p.A. una convenzione per un servizio analogo a quello oggetto del presente contratto, da eseguirsi alle medesime condizioni contrattuali o migliorative, ad un prezzo più basso e l'Aggiudicatario rifiuti di adeguarsi ai parametri prezzo/qualità di detta convenzione CONSIP.
  7. L'A.Q. ed i contratti derivati applicativi saranno risolti di diritto con effetto immediato a seguito della dichiarazione del Comune, in forma di lettera raccomandata AR o PEC, di volersi avvalere di una o più delle clausole risolutive indicate al comma precedente ad eccezione di quella prevista dalla lettera c).
  8. Nelle ipotesi di cui al comma 2 lett. c), laddove l'inadempimento alle obbligazioni contrattuali da parte dell'Aggiudicatario sia grave, tale da comprometterne la buona riuscita delle prestazioni, la Stazione Appaltante provvederà a contestare gli addebiti all'Aggiudicatario, assegnando un termine non inferiore a quindici giorni per la presentazione delle proprie controdeduzioni.
  9. Acquisite e valutate negativamente le predette controdeduzioni, ovvero scaduto il termine senza che il Gestore abbia risposto, la Stazione Appaltante dichiarerà risolto l'A.Q. ed i contratti derivati applicativi.
  10. Laddove l'inadempimento di cui al comma 2 lett. c) non sia grave, ma si sostanzi in un mero ritardo, la Stazione Appaltante assegna un termine di dieci giorni (salvo i casi di urgenza che possono richiedere termini anche inferiori) entro i quali l'Aggiudicatario deve eseguire le prestazioni. Scaduto il termine assegnato, qualora l'inadempimento permanga, la Stazione Appaltante risolve l'A.Q. ed i contratti derivati applicativi.
  11. Nel caso di risoluzione dell'A.Q. e dei contratti applicativi derivati l'Aggiudicatario ha diritto soltanto al pagamento delle prestazioni relative ai servizi regolarmente eseguiti, decurtato degli oneri aggiuntivi derivanti dallo scioglimento dell'A.Q. e dei contratti applicativi derivati.
  12. Resta in ogni caso salvo il diritto della Stazione Appaltante di agire nei confronti dell'Appaltatore per il risarcimento dei danni e/o per l'applicazione penali di cui all'art. 12 del presente Capitolato. Si opera espresso richiamo l'art. 108 del D.lgs 50/2016 per quanto non previsto nel presente articolo ad integrazione, per quanto compatibile, dello stesso.

## ALLEGATO D

- 13. Recesso dal contratto** - Sarà facoltà della Stazione Appaltante ai sensi dell'art. 1373 del Codice Civile e dell'art. 109 D.lgs 50/2016 esercitare la facoltà di recesso dall'A.Q. e dai contratti applicativi derivati per le seguenti motivazioni, che si riportano a titolo esemplificativo e non esaustivo:
- intervenute modifiche normative nazionali o regionali significative per l'impianto ed il funzionamento dei servizi oggetto del presente Capitolato;
  - modifica dell'interesse pubblico connessa al variare dei fenomeni sociali che interessano i territori di più lotti, tale da rendere i servizi oggetto del presente capitolato meno efficaci e meno rispondenti ai bisogni della popolazione target individuata;
  - riscontro positivo, a seguito della stipula dell'A.Q. di elementi relativi a tentativi di infiltrazione mafiosa di cui all'art. 92, comma 4 del d.lgs. 159/2011, come previsto dall'art. 23- *"AGGIUDICAZIONE DELL'APPALTO E STIPULA DEL CONTRATTO"* del Disciplinare che qui si richiama integralmente.
14. La Stazione Appaltante può recedere dal contratto in qualunque momento, previo il pagamento delle prestazioni relative ai servizi eseguiti, nonché del valore dei materiali utili esistenti in magazzino, oltre al decimo dell'importo dei servizi non eseguiti. L'esercizio del diritto di recesso è preceduto da una formale comunicazione tramite raccomandata A/R o PEC al Gestore da darsi con un preavviso di quattro mesi decorsi i quali la Stazione Appaltante prende in consegna i servizi ed effettua la verifica la regolarità degli stessi. Si opera espresso richiamo l'art. 109 del D.lgs 50/2016 per quanto non previsto nel presente articolo ad integrazione, per quanto compatibile, dello stesso.

### ART. 19 - DIVIETO DI CESSIONE DEL CONTRATTO

- È vietata la cessione totale o parziale dell'A.Q. e dei contratti derivati applicativi, a pena di nullità ai sensi dell'art. 105, co. 1, del D.lgs 50/2016, salvo il diritto in capo alla Stazione Appaltante di ripetere ogni eventuale ulteriore danno dipendente da tale azione.
- La modifica in merito alla titolarità dell'Aggiudicatario o della composizione dei raggruppamenti temporanei e dei consorzi ordinari rispetto a quella risultante dall'impegno presentato in sede di offerta potrà essere effettuata, senza necessità di una nuova procedura di affidamento, solo ai sensi ed entro i limiti di cui all'art. 106, co. 1, lett. d, n. 2 ed all'art. 48, commi 17 e 18, del D.lgs 50/2016.
- L'inosservanza dei divieti di cui all'art. 48, comma 9, D. lgs 50/2016 comporta l'annullamento dell'aggiudicazione o la nullità dell'A.Q. e dei contratti derivati applicativi, salvo il diritto in capo alla Stazione Appaltante di ripetere ogni eventuale ulteriore danno dipendente da tale azione.
- In ogni caso l'Ente terzo subentrante nella fase di aggiudicazione o nella successiva fase di esecuzione dell'A.Q. e/o dei contratti derivati applicativi, deve comunicare alla Stazione Appaltante il proprio subentro entro 10 giorni dallo stesso e tramite PEC e consegnare i documenti che attestano il possesso dei requisiti di qualificazione richiesti dal Disciplinare.
- La Stazione Appaltante precederà ad accertare il possesso dei requisiti del nuovo soggetto ed a verificare se il subentro configura il tentativo di eludere le norme del codice.
- La Stazione Appaltante si potrà opporre al subentro se in fase di verifica emergono elementi contrastanti, con particolare riferimento ai requisiti di carattere generale che deve possedere il subentrante e se riscontra la violazione degli articoli sopra citati del D. lgs 50/2016.
- In tale ultima ipotesi, ai sensi dell'art. 106, co. 6 D. lgs 50/2016, la Stazione Appaltante provvederà a risolvere il contratto ai sensi dell'art. 20, lett. d) del presente Capitolato e ad indire una nuova procedura d'appalto.

## **ALLEGATO D**

### **ART. 20 - CESSIONE DEL CREDITO**

1. La cessione del credito vantato dal Gestore nei confronti della Stazione Appaltante è regolata dall'art. 106, co. 13 del D.lgs 50/2016.
2. Ai fini dell'opponibilità alle Stazioni Appaltanti, le cessioni di crediti devono essere stipulate mediante atto pubblico o scrittura privata autenticata e devono essere notificate alla Stazione Appaltante.
3. Fatto salvo il rispetto degli obblighi di tracciabilità, le cessioni di crediti da corrispettivo di appalto, sono efficaci e opponibili alle Stazioni Appaltanti qualora queste non le rifiutino con comunicazione da notificarsi al Gestore cedente ed al cessionario entro quarantacinque giorni dalla notifica della cessione.
4. Il rifiuto della cessione, a titolo esemplificativo e non esaustivo, potrà avvenire in caso di utilizzo di fondi integrativi nazionali o europei, per i quali la relativa Convenzione nega espressamente la cessione dei suddetti fondi a terzi.
5. In ogni caso la Stazione Appaltante a cui è stata notificata la cessione può opporre al cessionario tutte le eccezioni opponibili al cedente in base all'A.Q. ed ai contratti derivati applicativi con questo stipulati.
6. Si opera espresso richiamo l'art. 106 del D.lgs. 50/2016 per quanto non previsto nel presente articolo ad integrazione, per quanto compatibile, dello stesso.

### **ART. 21-SUBAPPALTO**

1. Non può essere affidata in subappalto l'integrale esecuzione del contratto. La prevalente esecuzione del contratto è riservata all'Affidatario, trattandosi di contratto ad alta intensità di manodopera.
2. Il concorrente indica all'atto dell'offerta le parti del servizio/fornitura che intende subappaltare o concedere in cottimo. In caso di mancata indicazione delle parti da subappaltare il subappalto è vietato.
3. L'Aggiudicatario e il subappaltatore sono responsabili in solido nei confronti della stazione appaltante dell'esecuzione delle prestazioni oggetto del contratto di subappalto.

### **ART. 22 – CONTROVERSIE E FORO COMPETENTE**

1. Per le controversie derivanti dal contratto è competente il Foro di Genova rimanendo espressamente esclusa la compromissione in arbitri.

### **ART. 23 – SPESE ED ALTRI ONERI**

1. Sono a carico dell'aggiudicatario anche tutte le spese contrattuali, gli oneri fiscali quali imposte e tasse - ivi comprese quelle di registro ove dovute - relative alla stipulazione dell'A.Q. e dei contratti derivati applicativi.
2. Ai sensi dell'art. 105, comma 2, del Codice l'affidatario comunica, per ogni sub-contratto che non costituisce subappalto, l'importo e l'oggetto del medesimo, nonché il nome del sub-contrante, prima dell'inizio della prestazione.

### **ART. 24 - TRATTAMENTO DEI DATI PERSONALI**

1. L'Aggiudicatario si impegna a sottoscrivere *l'Accordo Sul Trattamento dei dati, ai sensi dell'art. 28 del Regolamento Generale (Ue) 2016/679, ALLEGATO J* del Disciplinare di gara, come previsto dal Regolamento Comunale in materia di protezione dei dati personali e privacy approvato con DCC n. 78 del 21 settembre 2021.

## **ALLEGATO D**

2. Con la sottoscrizione dell'*Accordo sul Trattamento dei Dati ai sensi dell'art. 28 del Regolamento Generale (Ue) 2016/679*, l'Aggiudicatario viene nominato Responsabile del trattamento dei dati personali.

### **ART. 25 – RINVIO AD ALTRE NORME**

1. Per tutto quanto non espressamente previsto dal presente Capitolato si fa rinvio al Disciplinare di gara, alle Leggi e Regolamenti in vigore, oltre che al Capitolato Generale degli Appalti e delle Forniture del Comune di Genova, in quanto applicabili, alle disposizioni del Codice civile e del Codice degli appalti e delle concessioni.

*Modello per presentazione offerta tecnica*

**A) Modalità di attuazione delle seguenti prestazioni/attività:**

*Progetti per l'attivazione di laboratori per lo sviluppo delle autonomie per persone con disabilità:*

.....  
.....  
.....  
.....  
.....  
.....  
.....  
.....  
.....  
.....  
.....

*Incentivare lo sviluppo dell'autonomia personale degli ospiti:*

.....  
.....  
.....  
.....  
.....  
.....  
.....  
.....  
.....  
.....  
.....

*Prestare aiuto per l'igiene personale degli ospiti:*

.....  
.....  
.....  
.....  
.....  
.....  
.....  
.....  
.....  
.....  
.....

*Preparare, distribuire e aiutare nell'assunzione dei pasti tenendo conto delle diete individuali:*

.....  
.....  
.....

**ALLEGATO E**

.....  
.....  
.....  
.....  
.....  
.....

***Prestare aiuto per l'igiene degli ambienti e degli spazi di vita:***

.....  
.....  
.....  
.....  
.....  
.....  
.....  
.....  
.....  
.....

***Favorire l'integrazione sociale degli ospiti mediante lo sviluppo di relazioni positive con i familiari, i parenti, gli amici, gli amministratori di sostegno, le associazioni di volontariato, i gruppi locali:***

.....  
.....  
.....  
.....  
.....  
.....  
.....  
.....  
.....  
.....

***Collaborare con altre figure professionali quali medici, infermieri, psicologi, assistenti sociali, educatori, gli amministratori di sostegno insegnanti e responsabili di associazioni, comunità, cooperative, ecc. per la migliore programmazione degli interventi individuali e di rete:***

.....  
.....  
.....

**ALLEGATO E**

.....  
.....  
.....  
.....  
.....  
.....

***Favorire la partecipazione a percorsi finalizzati all'inclusione sociale, all'autonomia delle persone e alla riabilitazione sociale (DGR 283/2017 Allegato):***

.....  
.....  
.....  
.....  
.....  
.....  
.....  
.....  
.....  
.....

***Individuare per ciascun ospite percorsi di uscita verso soluzioni abitative indipendenti***

.....  
.....  
.....  
.....  
.....  
.....  
.....  
.....  
.....  
.....

**B) Modalità di gestione dell'alloggio**

***Calendarizzazione delle pulizie:***

.....  
.....  
.....  
.....  
.....



**ALLEGATO E**

.....  
.....  
.....

***Piano di manutenzione ordinaria:***

.....  
.....  
.....  
.....  
.....  
.....  
.....  
.....  
.....  
.....

***Gestione della cucina e della cambusa e relativo piano degli acquisti:***

.....  
.....  
.....  
.....  
.....  
.....  
.....  
.....  
.....  
.....

**C) Organizzazione del personale**

***Attività e reperibilità del coordinatore:***

.....  
.....  
.....  
.....  
.....  
.....

**ALLEGATO E**

.....  
.....  
.....

***Distribuzione e organizzazione del personale di assistenza, cucina e pulizia durante le 24 ore:***

.....  
.....  
.....  
.....  
.....  
.....  
.....  
.....  
.....

***Inserimento di personale volontario a integrazione e/o compresenza diurna e/o notturna del personale dipendente (descrizione attività, ruoli e orari):***

.....  
.....  
.....  
.....  
.....  
.....  
.....  
.....

**D) Caratteristiche e qualificazione del personale**

***Personale di assistenza:*** valutazione dei curriculum degli operatori che saranno impiegati nel servizio (nell'offerta tecnica dovranno essere indicate le figure che saranno impiegate con allegato il curriculum) .....

***Personale di assistenza:*** media dei mesi di esperienza lavorativa nel settore degli operatori impiegati per le attività in argomento, oltre a quelli previsti dal capitolato.....;

***Personale di assistenza:*** media delle ore di formazione specifica degli operatori impiegati per le attività in argomento, oltre a quelle previste dal capitolato.....  
;

***Coordinatore:*** ulteriori mesi di esperienza lavorativa nel settore rispetto a quelli previsti dal capitolato.....

.

## ALLEGATO E

**Coordinatore:** ulteriori ore di formazione specifica, oltre a quelle previste dal capitolato.....

### **E) Criteri premiali PNRR e Certificazione di qualità**

Possesso della certificazione di responsabilità sociale ed etica SA 8000 o equivalente.....

Natura di cooperativa sociale dell'impresa, a condizione che le persone con disabilità impiegate siano almeno il 30% dei lavoratori della cooperativa.....

Imprese o cooperative sociali il cui direttivo è costituito per la maggioranza da giovani tra 18 e 35 anni.....

Previsione nell'organico aziendale della figura del disability manager.....

Possesso certificazione Asseco .....

Dichiarazione circa il possesso della certificazione di qualità inerente le attività

(se si allegarne copia)

SI

NO

## ALLEGATO F

MODELLO DETTAGLIO OFFERTA ECONOMICA		
Il/La sottoscritto/a		
Nella sua qualità di		Titolare o legale rappresentante/procuratore speciale o generale
In nome del concorrente		
Con sede legale in		

1. Presenta, per la gara in epigrafe, la seguente offerta:

	A	B	C	D	E	F	G
<b>Voci che formano la base d'asta</b>	<b>Unità di misura</b>	<b>Quantità settimana richiesta</b>	<b>Costo orario posto a base d'asta/ Costo annuo</b>	<b>Ribasso su base d'asta. Indicare ribasso percentuale arrotondando a due cifre decimali</b>	<b>Costo Orario/Costo annuo, ribassato arrotondando a 2 cifre decimali</b>	<b>Costo totale su base annuale</b>	<b>Costo totale su base 15 mesi</b>
Educatore	ORE	25	€ 19,86	Ribasso percentuale	=C-(C x D)	= E x B ( <i>Costo orario ribassato X quantità annuale richiesta.</i> )	= F. x 2
Assistenza/badante CS	ORE	15	€ 11,60	Ribasso percentuale	=C-(C x D)	= E x B ( <i>Costo orario ribassato X quantità annuale richiesta.</i> )	= F. x 2
Coordinatore	ORE	5	€ 21,59	Ribasso percentuale	=C-(C x D)	= E x B ( <i>Costo orario ribassato X quantità annuale richiesta.</i> )	= F. x 2
Badante in convivenza	ORE	54	€ 10,63	Ribasso percentuale	=C-(C x D)	= E x B ( <i>Costo orario ribassato X quantità annuale richiesta.</i> )	= F. x 2
			<b>COSTO MENSILE</b>				
Spese Gestione			200,00	Ribasso percentuale	=C-(C x D)	= C - E ( <i>costo annuo – costo annuo con ribasso percentuale</i> )	= F. x 2
Alimenti			2.727,90 €	Ribasso percentuale	=C-(C x D)	= C - E ( <i>costo annuo – costo annuo con ribasso percentuale</i> )	= F. x 2
Totale				Ribasso complessivo			

## ALLEGATO F

2. **Che l'importo riferito ai costi della manodopera a totale carico di questa ditta, ai sensi dell'art. 95, comma 10, del D. Lgs. n. 50/2016, ammonta ad euro \_\_\_\_\_**
3. **Che l'importo riferito agli Oneri di Sicurezza Aziendali a totale carico di questa ditta, ai sensi dell'art. 95, comma 10, del D. Lgs. n. 50/2016, ammonta ad euro \_\_\_\_\_**

### **Prescrizioni e avvertenze.**

Il presente modello deve essere inserito nella-'Busta C TELEMATICA - Offerta Economica'. Il presente modello deve essere compilato in ciascun elemento. I prezzi unitari, IVA esclusa, espressi rimangono vincolanti per l'Appaltatore.

Luogo e data,

Il legale rappresentante

## ALLEGATO G

### DETTAGLIO ECONOMICO DEGLI ONERI COMPLESSIVI NECESSARI PER L'AFFIDAMENTO DELLA GESTIONE DI UN SERVIZIO DI SUPPORTO AD UN *CO-HOUSING* PER PERSONE CON DISABILITÀ PRESSO LOCALI DI CIVICA PROPRIETÀ SITI IN GENOVA - VIA CALAMANDREI 62

AREA	POLITICHE SOCIALI E WELFARE CITTADINO
DIREZIONE	WELFARE TERRITORIALI
SERVIZIO	SERVIZI SOCIALI
RUP	Dott.ssa Daniela Giancarli
DESCRIZIONE DEL SERVIZIO	Accordo Quadro - Servizi previsti Allegato IX D. Lgs.50/2016

BASE DI GARA 15 mesi	AUMENTO QUINTO	VALORE MASSIMO ART. 35	COSTI MANODOPERA 15 mesi	GARANZIA PROVVISORIA	CONTRIBUTO ANAC
137.909,68 €	27.581,94 €	165.491,62 €	87.842,93 €	2.758,20 €	250,00 €

<b>ALLEGATO H</b>	  COMUNE DI GENOVA - REPERTORIO .....	
	ACCORDO QUADRO	
	Tra il Comune di Genova e il GESTORE....., per la gestione di un servizio di supporto ad un <i>co-housing</i> temporaneo finalizzato all'autonomia di persone con disabilità presso i locali di civica proprietà' del Comune di Genova siti in Genova - via Calamandrei 62 - con l'erogazione di prestazioni assistenziali e di assistenza alberghiera, per un numero di sei POSTI, in coerenza con il progetto PNRR M5C2-I 1.2 PERCORSI DI AUTONOMIA PER PERSONE CON DISABILITÀ – <b>CUP: B34H21000100001 -</b>	
	REPUBBLICA ITALIANA	
	PER UNA PARTE - il COMUNE DI GENOVA, con sede in Genova Via Garibaldi n. 9, Codice Fiscale 00856930102, (di seguito Comune) rappresentato dalla Dott.ssa nato..... a..... il ..... domiciliato presso la sede del Comune, nella qualità di Dirigente in esecuzione della determinazione dirigenziale della Direzione Politiche Sociali n..... del .....	
	PER L'ALTRA PARTE L'ENTE GESTORE denominato....., di seguito per brevità denominata "Ente Gestore", con sede legale in ..... -Via ..... - C.A.P. .... - Codice Fiscale/ Partita I.V.A. .... /..... iscritto al Registro delle Imprese presso la Camera di commercio, industria, artigianato e agricoltura di _____ al num _____ oppure al Registro_____ (laddove l'Ente non sia tenuto, in base alla normativa vigente ad essere iscritto alla C.C.I.A.A., è necessaria in ogni caso l'iscrizione nei Registri prescritti per legge per gli Enti del Terzo Settore ai sensi dell'art.6.1 del Disciplinare di Gara), rappresentato dalla Sig.ra/ Sig. .... nata/o a ..... (....) il giorno ....., Codice Fiscale ..... e domiciliato presso la	
	1	





<b>ALLEGATO H</b>	<p>  </p> <p> presente atto sotto la lettera "A", il quale compare nel presente atto in proprio ed in </p>	
	<p> qualità di mandataria (costituita ai sensi della vigente normativa con contratto di </p>	
	<p> mandato collettivo speciale gratuito, irrevocabile con rappresentanza autenticato </p>	
	<p> nelle firme/ a rogito dal Dott. ...., Notaio in .....in data .....Repertorio </p>	
	<p> n. .... Raccolta n. ...., registrato all'Ufficio .....in data ..... che in </p>	
	<p> copia su supporto informatico conforme all'originale del documento su sup-porto </p>	
	<p> cartaceo, ai sensi dell'articolo 23 del D. Lgs. 82/2005, si allega al presente atto sotto </p>	
	<p> la lettera "...") - esecutrice del ....% - del Raggruppamento temporaneo con gli Enti: </p>	
	<p> (elenca-re) </p>	
	<p> 1)Ente denominato..... con sede legale in ..... -Via ..... - C.A.P. .... - Co-dice </p>	
	<p> Fiscale/ Partita I.V.A. .... /..... iscritto al Registro delle Imprese presso la </p>	
	<p> Camera di commercio, industria, artigianato e agricoltura di _____ al </p>	
	<p> num_____ oppure al Registro_____ (laddove l'Ente non </p>	
	<p> sia tenuto, in base alla normativa vigente ad essere iscritto al-la C.C.I.A.A., è </p>	
	<p> necessaria in ogni caso l'iscrizione nei Registri prescritti per legge per gli Enti del </p>	
	<p> Terzo Settore ai sensi dell'art. 6.1 del Disciplinare di Gara), rap-presentato dalla </p>	
	<p> Sig.ra/ Sig. .... nata/o a ..... (.....) il giorno ....., Codice Fiscale .....</p>	
	<p> e domiciliato presso la sede dell'Ente in qualità di Le-gale rappresentante, munito </p>	
	<p> degli idonei poteri a quanto infra oppure nella sua qua-lità di Procuratore giusta </p>	
	<p> procura rilasciatagli con atto autenticato nelle firme / a ro-gito dal Dott. </p>	
	<p> .....Notaio in .....in data </p>	
	<p> .....Rep.....raccolta.....registrato.....n.....serie </p>	
	<p> ..... che in copia su supporto informatico conforme all'originale del documento </p>	
	<p> su supporto cartaceo, ai sensi dell'articolo 23 del D. Lgs. 82/2005, si allega al </p>	
	<p> presente atto sotto la lettera "... "esecutore del ...%;</p>	
	<p> 3</p>	

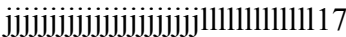

2).....

Quali Signori comparenti

*premettono*

- che in esecuzione della determinazione dirigenziale della Direzione Politiche Sociali n. .... esecutiva il ....., l'Amministrazione Comunale ha indetto una procedura negoziata, mediante esperimento di RDO su MEPA di CONSIP, selezionando la migliore offerta ai sensi dell'art.95 del D.lgs. 50/2016 (codice), finalizzata all'affidamento di un accordo quadro per la gestione di un servizio di supporto ad un *co-housing* temporaneo finalizzato all'autonomia di persone con disabilità presso i locali di civica proprietà del Comune di Genova siti in Genova - via Calamandrei 62 - con l'erogazione di prestazioni assistenziali e di assistenza alberghiera, per un numero di sei posti, in coerenza con il progetto PNRR M5C2-I 1.2 PERCORSI DI AUTONOMIA PER PERSONE CON DISABILITÀ – **CUP: B34H21000100001** -, per un importo complessivo di Euro....., comprensiva di tutte le opzioni di cui all'articolo 2 del disciplinare di gara, e per un importo annuo posto a base di gara di Euro ..... al netto dell'IVA, oneri della sicurezza da interferenze pari a zero;

- che negli atti di gara, approvati con la suddetta determinazione dirigenziale, è espressamente previsto che l'accordo quadro sarà aggiudicato secondo la procedura indicata all'art. 54 - comma 3 - del Codice con un solo operatore economico, ed i singoli appalti di servizio sono assegnati entro i limiti delle condizioni fissate nell'accordo stesso, senza necessità di completamento dell'offerta

- CIG:.....– NUMERO GARA.....;

- che tale servizio non risulta compreso nelle convenzioni attive stipulate da "CONSIP S.p.A." e nelle categorie merceologiche di cui all'art. 1 comma 7 del D.L.



<b>ALLEGATO H</b>		
	<p>La Stazione Appaltante non si assume alcuna responsabilità in ordine alla quantità di servizio che sarà effettivamente ordinata. Pertanto, l’aggiudicatario non può esercitare nei confronti della Stazione Appaltante alcuna pretesa a titolo risarcitorio e/o di indennizzo, ivi compreso qualsivoglia rimborso delle spese in ragione della partecipazione alla procedura di gara a causa di una minore richiesta di servizi rispetto a quelli previsti.</p>	
	<p>L’assegnatario si impegna a stipulare i contratti alle condizioni offerte in sede di gara entro il limite massimo complessivo di importo previsto e per il periodo di validità dell’Accordo Quadro.</p>	
	<p><b>Articolo 2 Capitolato Tecnico Prestazionale</b> - L'Accordo Quadro viene conferito e accettato sotto l'osservanza piena, assoluta, inderogabile e inscindibile del presente contratto, e per quanto da esso non disciplinato, delle norme, condizioni, patti, obblighi, oneri e modalità dedotti e risultanti del Capitolato e dalle Condizioni di RDO allegati al presente come parte integrante.</p>	
	<p><b>Articolo 3. Importo dell’accordo quadro e appalti specifici</b> – Salvo quanto previsto nel successivo articolo 4 le Parti come sopra costituite dichiarano che l'importo annuo del presente servizio ammonta ad Euro ..... (.....) I.V.A. esclusa ed oneri della sicurezza da interferenze pari a zero euro.</p>	
	<p>L’importo contrattuale potrà subire variazioni in aumento delle prestazioni fino ad un quinto dell’importo complessivo del contratto, secondo quanto stabilito dall’art. 106 comma 12 del codice agli stessi patti, prezzi e condizioni del contratto originario senza diritto ad alcuna indennità, ad eccezione del corrispettivo relativo alle prestazioni effettivamente eseguite.</p>	
	<p><b>Articolo 4 – Durata dell’Accordo QUADRO – OPZIONI E RINNOVI</b></p> <p>La durata dell’appalto (escluse le eventuali opzioni) è di due anni (24 mesi)</p>	
	<p style="text-align: center;">6</p>	

<b>ALLEGATO H</b>		
	<p>decorrenti dalla data di sottoscrizione dell'Accordo Quadro relativo al servizio (Lotto unico).</p>	
	<p>In caso di estrema e particolare urgenza di svolgimento del servizio da parte della</p>	
	<p>Stazione Appaltante, vista anche la particolare natura dei servizi oggetto della</p>	
	<p>presente gara, nel rispetto delle tempistiche normativamente previste, l'esecuzione</p>	
	<p>dell'appalto potrà avere inizio in data antecedente alla sottoscrizione del relativo</p>	
	<p>Accordo Quadro.</p>	
	<p>La durata del contratto in corso di esecuzione potrà essere modificata per il tempo</p>	
	<p>strettamente necessario alla conclusione delle procedure necessarie per</p>	
	<p>l'individuazione del nuovo contraente ai sensi dell'art. 106, comma 11 del Codice. In</p>	
	<p>tal caso il contraente è tenuto all'esecuzione delle prestazioni oggetto del contratto</p>	
	<p>agli stessi - o più favorevoli - prezzi, patti e condizioni.</p>	
	<p><b>Articolo 5 - Attivazione dei servizi attraverso contratti di appalto specifici – Il</b></p>	
	<p>GESTORE nell'anzidetta qualità, si impegna a fornire le prestazioni previste dal</p>	
	<p>presente accordo previa sottoscrizione di contratti di appalto specifici, stipulati</p>	
	<p>mediante scritture private da registrarsi in caso d'uso.</p>	
	<p>A tal fine il Comune darà comunicazione formale dei servizi e delle prestazioni che</p>	
	<p>intende acquisire con almeno 7 giorni di anticipo rispetto alla data di avvio, fatti</p>	
	<p>salvi gli accordi più favorevoli fra le parti.</p>	
	<p>Ogni contratto d'appalto specifico dettaglia almeno: la tipologia e quantità delle</p>	
	<p>prestazioni, il periodo di esecuzione e le eventuali modalità operative specifiche</p>	
	<p>oltre a quelle stabilite nel Capitolato, gli obblighi del gestore e le penali già riportati</p>	
	<p>nel Capitolato e nel presente accordo quadro.</p>	
	<p>Per l'esecuzione degli interventi di cui al presente contratto il GESTORE impiegherà</p>	
	<p>personale con le caratteristiche indicate nel Capitolato e nell'offerta presentata in</p>	
	<p>7</p>	

<b>ALLEGATO H</b>		
	<p>sede di gara e, in particolare, si impegna a rispettare quanto espressamente</p>	
	<p>disposto dagli artt. 3, 4, 5, 6, 7, 8, 9, 10, 11, 14, 15, 16, 17 e 18 del Capitolato che</p>	
	<p>qui si intendono integralmente richiamati.</p>	
	<p><b>Articolo 6 Pagamenti</b> - Il pagamento del servizio oggetto del presente atto verrà</p>	
	<p>effettuato con le modalità previste dall'art.16 Capitolato Speciale.</p>	
	<p>I pagamenti saranno effettuati mediante l'emissione di bonifico bancario presso</p>	
	<p>l'Istituto Bancario .....- IBAN ..... dedicato anche in via non</p>	
	<p>esclusiva alle commesse pubbliche ai sensi del comma 1 art. 3 della predetta Legge.</p>	
	<p>Le persone titolari o delegate a operare sul suddetto conto bancario sono:</p>	
	<p>.....</p>	
	<p>Il GESTORE s'impegna a comunicare, ai sensi del comma 7 dell'art. 3 della citata</p>	
	<p>Legge entro sette giorni, eventuali modifiche degli estremi indicati, e si assume</p>	
	<p>espressamente tutti gli obblighi di tracciabilità dei flussi finanziari previsti e derivanti</p>	
	<p>dall'applicazione della Legge n. 136/2010.</p>	
	<p>Ai sensi e per gli effetti del comma 5 dell'art. 3 della Legge 13 agosto 2010 n. 136 e</p>	
	<p>s.m.i è stato attribuito al presente A.Q. il CIG di cui in premessa.</p>	
	<p><b>Articolo 7 Garanzia fideiussoria a titolo di cauzione definitiva</b> - A garanzia della</p>	
	<p>perfetta esecuzione del presente Accordo Quadro dell'osservanza di tutte le norme</p>	
	<p>contrattuali il GESTORE ha presentato polizza fidejussoria della :</p>	
	<p>..... per l'importo di Euro .....</p>	
	<p>(.....)</p>	
	<p>Detta garanzia (cauzione), preve eventuali necessarie proroghe, resterà vincolata</p>	
	<p>per tutta la durata dell'Accordo Quadro e fino a quando non sarà stato adottato il</p>	
	<p>relativo provvedimento autorizzativo allo svincolo.</p>	
	<p>La stazione appaltante può richiedere all'appaltatore la reintegrazione della</p>	
	<p>8</p>	



<b>ALLEGATO H</b>	  Genova da ogni responsabilità a riguardo.	
	A garanzia di eventuali danni che nell'espletamento del servizio potrebbero derivare	
	al personale, ai volontari, agli utenti, a terzi e alle cose in ogni modo coinvolte l'Ente	
	gestore ha presentato polizza n..... stipulata con ..... per	
	l'importo di Euro ..... con validità fino al .....	
	<b>Articolo 10 Subappalto-</b>	
	Non può essere affidata in subappalto l'integrale esecuzione del contratto. La	
	prevalente esecuzione del contratto è riservata all'Affidatario, trattandosi di	
	contratto ad alta intensità di manodopera.	
	Il concorrente indica all'atto dell'offerta le parti del servizio/fornitura che intende	
	subappaltare o concedere in cottimo. In caso di mancata indicazione delle parti da	
	subappaltare il subappalto è vietato.	
	L'Aggiudicatario e il subappaltatore sono responsabili in solido nei confronti della	
	stazione appaltante dell'esecuzione delle prestazioni oggetto del contratto di	
	subappalto.	
	<b>Articolo 11 Penali</b> - Il Comune, a tutela delle norme contenute nel presente accordo	
	quadro, si riserva di applicare le penali contrattuali di cui all'art. 12 del Capitolato	
	Tecnico Prestazionale	
	<b>Articolo 12 Risoluzione del contratto</b> – La Civica Amministrazione ha facoltà di	
	risolvere il contratto con le modalità e nei casi previsti dall'articolo 18 del Capitolato	
	Tecnico Prestazionale.	
	In particolare la risoluzione del contratto verrà disposta ai sensi dell'art. 1456	
	Codice Civile al verificarsi delle seguenti fattispecie:	
	a) sopravvenuta causa di esclusione di cui all'art. 80 del D.Lgs. 50/2016;	
	b) grave negligenza o malafede nell'esecuzione delle prestazioni, errore grave	
	10	



<b>ALLEGATO H</b>		
	<p>nell'esercizio delle attività, nonché violazioni alle norme in materia di sicurezza o ad</p>	
	<p>ogni altro obbligo previsto dal contratto di lavoro e violazioni alle norme in materia</p>	
	<p>di contributi previdenziali ed assistenziali;</p>	
	<p>c) nel caso in cui sussista una delle fattispecie indicate dall'art. 21 delle Condizioni</p>	
	<p>Particolari della RDO;</p>	
	<p>c) falsa dichiarazione o contraffazione di documenti nel corso dell'esecuzione delle</p>	
	<p>prestazioni;</p>	
	<p>d) qualora le transazioni di cui al presente appalto non vengano eseguite</p>	
	<p>avvalendosi di Istituti Bancari o della società Poste Italiane Spa o degli altri strumenti</p>	
	<p>idonei a consentire la piena tracciabilità dell'operazione, ai sensi del comma 9-bis</p>	
	<p>dell'art. 3 della Legge n. 136/2010 e s.m.i.</p>	
	<p>e) in caso di esito interdittivo delle informative antimafia emesse dalla Prefettura</p>	
	<p>per il contraente, e qualora emerga, per quanto possa occorrere, l'impiego di</p>	
	<p>manodopera con modalità irregolari o il ricorso a forme di intermediazione abusiva</p>	
	<p>per il reclutamento della stessa;</p>	
	<p>f) in caso di inosservanza degli impegni di comunicazione alla Prefettura di ogni</p>	
	<p>illecita richiesta di danaro, prestazione o altra utilità nonché offerta di protezione o</p>	
	<p>ogni illecita interferenza avanzata prima della gara e/o dell'affidamento ovvero nel</p>	
	<p>corso dell'esecuzione del servizio nei confronti di un proprio rappresentante, agente</p>	
	<p>o dipendente, e di ogni altro soggetto che intervenga a qualsiasi titolo nella</p>	
	<p>esecuzione del contratto, e di cui lo stesso venga a conoscenza.</p>	
	<p>La risoluzione del contratto non pregiudica in ogni caso il diritto della Civica</p>	
	<p>Amministrazione al risarcimento dei danni subiti, a causa dell'inadempimento.</p>	
	<p><b>Articolo 17 Controversie</b> - Tutte le controversie che dovessero sorgere tra le Parti,</p>	
	<p>dall'interpretazione, esecuzione, scioglimento del presente contratto e del sotteso</p>	
	<p>11</p>	

<b>ALLEGATO H</b>	  rapporto giuridico con esso dedotto, saranno devolute alla competente Autorità	
	Giudiziaria - Foro esclusivo di Genova.	
	<b>Articolo 18 Spese di contratto, imposte, tasse e trattamento fiscale</b> - Tutte le spese	
	alle quali darà luogo il presente atto, inerenti e conseguenti (imposte, tasse, diritti di	
	segreteria ecc.) e comprese quelle occorse per la procedura aperta sono a carico del	
	GESTORE che, come sopra costituito e nell'anzidetta qualità, vi si obbliga.	
	Ai fini fiscali si dichiara che le prestazioni di cui al presente contratto sono soggetti	
	all'imposta sul valore aggiunto, per cui si richiede la registrazione in misura fissa ai	
	sensi dell'articolo 40 del D.P.R. 26 aprile 1986, n. 131; <i><b>(EVENTUALE)</b> inoltre le Parti</i>	
	<i>richiedono l'esenzione dell'imposta di bollo ai sensi dell'art. 27 bis del DPR 26 ottobre</i>	
	<i>1972 n. 642 in quanto IL GESTORE è una ONLUS ai sensi dell'art.10, comma 8, del</i>	
	<i>D.Lgs. 4 dicembre 1997, n.460.</i>	
	<b>Articolo 19 Trattamento Dati Personali</b> - Per l'esecuzione del presente Accordo	
	Quadro che comporta il trattamento di dati personali per conto del Comune,	
	quest'ultimo che è titolare autonomo del trattamento dei dati personali, nominerà	
	l'Ente Gestore quale "responsabile esterno" del trattamento dei dati personali.	
	Ai sensi dell'art. 4, p. 8 del Regolamento 679/2016 (GDPR) il responsabile della	
	protezione dei dati personali è la persona fisica o giuridica, l'autorità pubblica, il	
	servizio o altro organismo che tratta i dati personali per conto del titolare.	
	L'Ente Gestore con la sottoscrizione del presente contratto dichiara di possedere	
	adeguati requisiti di esperienza, capacità e affidabilità sufficienti per mettere in atto	
	misure tecniche e organizzative adeguate e per svolgere il ruolo di responsabile	
	esterno del trattamento dei dati personali.	
	L'Ente Gestore, in qualità di responsabile del trattamento, è tenuta a trattare i dati	
	personali nel rispetto dei principi GDPR e attenendosi alle istruzioni del titolare del	
	<p style="text-align: center;">12</p>	

<b>ALLEGATO H</b>	  trattamento.	
	Oggetto del trattamento: le attività dell'Ente Gestore comportano il trattamento dei	
	seguenti dati personali di minori e famiglie: anagrafici, relativi al percorso scolastico,	
	formativo e lavorativo, afferenti alla sfera della salute, a procedimenti giudiziari,	
	attinenti la situazione socio-economica, familiare, affettivo-relazionale anche	
	attinenti gli aspetti di accudimento e protezione del minore.	
	Per l'esecuzione delle attività, servizi, prestazioni dell'Ente Gestore di cui al presente	
	contratto, il titolare del trattamento mette a disposizione i dati e le informazioni per	
	quanto strettamente indispensabili all'attuazione del tipo di intervento richiesto	
	relative a minori e famiglie con i quali gli Ambiti Territoriali Sociali o l'Ufficio Cittadini	
	Senza Territorio sono entrati in contatto: dati anagrafici, afferenti alla sfera della	
	salute e/o a procedimenti giudiziari e/o attinenti gli aspetti di accudimento e	
	protezione del minore, nonché relativi al percorso scolastico, formativo e lavorativo.	
	L'Ente Gestore è tenuto a:	
	-t trattare i dati nel rispetto dei principi del trattamento dei dati previsti nel	
	regolamento e solo per i fini indicati dal contratto;	
	- trattare i dati secondo le istruzioni documentate del Titolare del trattamento dei	
	dati;	
	- garantire che le persone autorizzate al trattamento dei dati personali si siano	
	impegnate formalmente alla riservatezza o abbiano un adeguato obbligo legale di	
	riservatezza e abbiano ricevuto la formazione necessaria in materia di protezione	
	dei dati personali;	
	- redigere, ai sensi dell'art. 30, p. 2 GDPR, qualora ne ricorrano i presupposti, il	
	registro delle attività di trattamento;	
	- tenendo conto dello stato dell'arte e dei costi di attuazione, nonché della natura,	
	13	

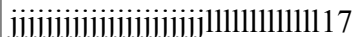

dell'oggetto, del contesto e delle finalità del trattamento, come anche del rischio di varia probabilità e gravità per i diritti e le libertà delle persone fisiche, a mettere in atto misure tecniche e organizzative adeguate per garantire un livello di sicurezza adeguato al rischio, che comprendono, tra le altre, se del caso:

- a. la pseudonimizzazione e la cifratura dei dati personali;
- b. la capacità di assicurare su base permanente la riservatezza, l'integrità, la disponibilità e la resilienza dei sistemi e dei servizi di trattamento;
- c. la capacità di ripristinare tempestivamente la disponibilità e l'accesso dei dati personali in caso di incidente fisico o tecnico;
- d. una procedura per testare, verificare e valutare regolarmente l'efficacia delle misure tecniche e organizzative al fine di garantire la sicurezza del trattamento;
- mettere a disposizione del titolare del trattamento tutte le informazioni necessarie per dimostrare il rispetto degli obblighi del presente accordo o contratto e consentire e contribuire alle attività di revisione, comprese le ispezioni, realizzati dal titolare del trattamento o da un altro soggetto da questi incaricato;
- informare e coinvolgere tempestivamente il Titolare di tutte le questioni riguardanti il trattamento dei dati personali ed in particolare nel caso di richieste di informazioni, controlli, ispezioni ed accessi da parte del Garante privacy;
- tenendo conto della natura del trattamento, ad assistere il titolare del trattamento con misure tecniche e organizzative adeguate, nella misura in cui ciò sia possibile, al fine di soddisfare l'obbligo del titolare del trattamento di dare seguito alle richieste per l'esercizio dei diritti dell'interessato;
- assistere il titolare del trattamento nel garantire il rispetto degli obblighi di cui agli articoli da 32 a 36, GDPR, tenendo conto della natura del trattamento e delle informazioni a disposizione del responsabile del trattamento ed in particolare a



<p><b>ALLEGATO H</b></p>	<p>causati dal trattamento salvo dimostri che l'evento dannoso non gli è imputabile</p>	
	<p>(art. 82 GDPR).</p>	
	<p>L'Ente Gestore in qualità di responsabile del trattamento informa immediatamente</p>	
	<p>il titolare del trattamento qualora, a suo parere, un'istruzione violi il regolamento o</p>	
	<p>altre disposizioni, nazionali o dell'Unione, relative alla protezione dei dati.</p>	
	<p>Per i profili organizzativi e applicativi del presente atto, le parti indicheranno i</p>	
	<p>referenti ed i relativi elementi di contatto: il dott. .... per l'Ente Gestore ...</p>	
	<p>Nel caso in cui la l'Ente Gestore responsabile esterno del trattamento dei dati non</p>	
	<p>sia stabilito in UE dovrà designare, ai sensi dell'art. 27, p. 3, un rappresentante in</p>	
	<p>Italia.</p>	
	<p>L'Ente Gestore è altresì obbligato:</p>	
	<p>- ad aderire a codici di condotta o ai meccanismi di certificazione;</p>	
	<p>- su scelta del titolare del trattamento, è tenuto a cancellare o a restituire tutti i dati</p>	
	<p>personali dopo che è terminata la prestazione dei servizi relativi al trattamento e</p>	
	<p>cancelli le copie esistenti, salvo che il diritto dell'Unione o degli Stati membri</p>	
	<p>preveda la conservazione dei dati.</p>	
	<p><b>Articolo 20 Clausola anti-pantouflage</b> – Gli aggiudicatari non si trovano nella</p>	
	<p>condizione prevista dall'art. 53 comma 16-ter del D.Lgs. 165/2001 (pantouflage o</p>	
	<p>revolving door) in quanto non hanno concluso contratti di lavoro subordinato o</p>	
	<p>autonomo e, comunque, non hanno attribuito incarichi ad ex dipendenti della</p>	
	<p>stazione appaltante che hanno cessato il loro rapporto di lavoro da meno di tre anni</p>	
	<p>e che negli ultimi tre anni di servizio hanno esercitato poteri autoritativi o negoziali</p>	
	<p>per conto della stessa stazione appaltante nei confronti dei medesimi aggiudicatari.</p>	
	<p><b>ALLEGATI</b></p>	
	<p>Il Capitolato tecnico prestazionale, le Condizioni Particolari della RDO, i documenti</p>	
	<p>16</p>	

ALLEGATO H

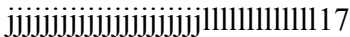

agli stessi allegati e dagli stessi richiamati, l'Offerta Economica e l'Offerta Tecnica aggiudicate all'esito della gara costituiscono parte integrante del presente accordo quadro.

Per il Comune di Genova

Per il GESTORE

# ALLEGATO I

## CONTRATTO DI APPALTO SPECIFICO

ACCORDO QUADRO CIG ..... - CIG DERIVATO .....  
PER LA GESTIONE DI.....  
PERIODO .....

TRA

Il **Comune di Genova**, di seguito per brevità Comune, con sede in via Garibaldi 9, Codice Fiscale 00856930102, rappresentato da ..... domiciliato/a presso la sede comunale, nella qualità di .... del Settore Servizi Sociali ;

**E**

L'**affidatario**..... di seguito per brevità *Ente Gestore* con sede in ..... - VIA ..... - C.A.P. .... - Codice Fiscale/Partita I.V.A. - n. ...., rappresentata da ..... nata a ..... il giorno ....., codice fiscale ..... e domiciliata presso la sede dell'*Ente Gestore* in qualità di .....

(EVENTUALE) Tale *Ente Gestore* compare nel presente atto in proprio e in qualità di capogruppo mandataria del Raggruppamento Temporaneo tra le Imprese ..... e .....

### Premesso che

- con determinazione dirigenziale ....., esecutiva ai sensi di legge, è stata disposta l'**indizione** di una procedura aperta, per la conclusione di ... Accordo Quadro ai sensi dell'art. 54 comma 3 decreto legislativo 18 aprile 2016 n. 50, per l'affidamento della gestione del servizio di supporto ad un *co-housing* temporaneo finalizzato all'autonomia di persone con disabilità presso i locali di civica proprietà del Comune di Genova siti sn Genova - Via Calamandrei 62 - in coerenza con il progetto PNRR M5C2-I 1.2 PERCORSI DI AUTONOMIA PER PERSONE CON DISABILITÀ – CUP: B34H21000100001 - per il periodo dal ..... fino al ..... [CIG .....];
- con determinazione dirigenziale ..... esecutiva ai sensi di legge, si è proceduto, a conclusione delle procedure di gara, all'**aggiudicazione** definitiva, per la stipula dell'Accordo Quadro, con ..... per un importo massimo di Euro ..... oltre Iva .....
- in data ..... è stato stipulato l'**Accordo Quadro** con repertorio n. .... per il periodo ....., che si intende integralmente richiamato;

### Dati riepilogativi:

- **Denominazione servizio:** \_\_\_\_\_;
- **Valore:** \_\_\_\_\_;
- **Durata:** \_\_\_\_\_;
- **RUP:** \_\_\_\_\_;
- **Direttore esecuzione:** \_\_\_\_\_;
- **Referente ente gestore:** \_\_\_\_\_;
- **CIG originario:** \_\_\_\_\_;
- **CIG derivato:** \_\_\_\_\_;
- **Codice IPA:** R224QF
- **Dati pagamento:** IBAN \_\_\_\_\_;
- **Polizza R.C.:** \_\_\_\_\_;
- **Polizza Fidejussoria:** \_\_\_\_\_.

**Tanto premesso, le Parti,**

**come sopra costituite, in conformità ed in esecuzione delle suddette determinazioni dirigenziali, convengono e stipulano quanto segue:**

### Articolo 1. - Premesse.

Le premesse sono parte integrante del presente contratto. Si richiama quanto espressamente previsto dall'Accordo Quadro repertorio n. .... dal Capitolato e dal Disciplinare



## ALLEGATO I

approvati con DD n. ....che devono tutti intendersi parti integranti e sostanziali del presente contratto;

### **Articolo 2 – Oggetto.**

Il contratto ha per oggetto la gestione del servizio di supporto ad un *co-housing* temporaneo finalizzato all'autonomia di persone con disabilità presso i locali di civica proprietà del Comune di Genova siti sn Genova - Via Calamandrei 62 - in coerenza con il progetto PNRR M5C2-I 1.2 PERCORSI DI AUTONOMIA PER PERSONE CON DISABILITÀ – CUP: **B34H21000100001**, ex art. 1, 3, 4, 5, 6, 7, 8, 9, 10, 11, 14, 15, 16, 17 e 18 del Capitolato. Tale servizio viene conferito ed accettato fra le Parti senza riserve, a tutte le condizioni, modalità di esecuzione ed oneri stabiliti nel Capitolato e nell'offerta presentata dall'Impresa in sede di gara, che si considerano qui richiamati totalmente come parte integrante e sostanziale del presente contratto.

### **Articolo 2 – Periodo di esecuzione.**

Il presente contratto di appalto specifico ha validità dal .././.... al .././.....

Le prestazioni di cui al presente contratto andranno svolte nei termini indicati dalla Civica Amministrazione e comunque entro e non oltre il termine dato dall'accordo quadro già sottoscritto.

È vietata qualsiasi forma di rinnovo tacito.

La Civica Amministrazione, sulla base di oggettive e motivate esigenze di servizio, si riserva la facoltà di richiedere all'aggiudicatario lo svolgimento delle prestazioni di cui al contratto, alle medesime condizioni dallo stesso disciplinate, per il tempo necessario all'individuazione del nuovo affidatario e comunque non oltre sei mesi dalla scadenza contrattuale; in tal caso l'aggiudicatario è tenuto ad eseguire le prestazioni richieste alle stesse condizioni contrattuali, senza che da ciò derivi il diritto a qualsivoglia indennizzo.

### **Articolo 3 – Tipologia delle prestazioni.**

Le prestazioni di cui al presente contratto sono quelle previste dall'Accordo Quadro e **dagli art. 1, 3, 7, 8, 9, 10 15 e 16** del Capitolato speciale di gara.

### **Articolo 4 - Ammontare del Contratto.**

L'importo del contratto per un massimo di:

Il Comune ai sensi dell'art.106 comma 12 del D.Lgs.50/2016, si riserva la facoltà di richiedere, nel corso dell'esecuzione del contratto ed alle condizioni dallo stesso previste, aumenti o diminuzioni fino alla concorrenza del quinto dell'importo contrattuale. In tal caso l'Ente Gestore si obbliga ad eseguire l'ulteriore prestazione richiesta, in caso di variazione in aumento, senza che da ciò derivi il diritto a qualsivoglia indennizzo, ad eccezione del corrispettivo relativo alla nuova prestazione assegnata. Sul punto si richiama l'art. 3.6 del Capitolato.

### **Articolo 5 – Articolazione dell'appalto.**

Il predetto servizio viene conferito dal Comune ed accettato dall'Impresa senza riserve, secondo tutte le disposizioni, oneri e modalità presenti nell'Accordo Quadro di cui in premessa.

### **Articolo 6 - Direttore dell'esecuzione.**

Il Comune individua quale direttore dell'esecuzione del servizio ....., cui competono tutti gli adempimenti previsti dal Decreto legislativo 50/2016 e ssmmii.

### **Articolo 7 – Verifica di conformità.**

Il Comune e l'Impresa, si obbligano, per quanto di rispettiva competenza, all'espletamento di tutti gli adempimenti previsti dal Capitolato e dall'Accordo Quadro in ordine alle verifiche di conformità sull'esecuzione del servizio. Effettuate con esito positivo le anzidette verifiche, rilascerà l'attestazione di regolare esecuzione del servizio.

## ALLEGATO I

### Articolo 8 - Obblighi del gestore.

L'Ente gestore si impegna a quanto previsto all'art. 2 dell'Accordo Quadro.

### Articolo 9 – Penali.

Il Comune, in caso di inadempienze, applicherà le penali secondo quanto previsto all'art. 12 del Capitolato.

### Articolo 10 – Pagamenti.

Il Comune, a fronte dei servizi regolarmente eseguiti, provvederà al pagamento con le modalità ed alle condizioni stabilite all'art. 6 dell'Accordo Quadro.

Dovranno essere emesse mensilmente fatture elettroniche omnicomprendenti delle attività svolte secondo le modalità previste dall'art. 16 del capitolato speciale di gara.

Le fatture comprensive degli allegati dovranno pervenire alla Direzione Servizi per la Fragilità e Vulnerabilità Sociale del Comune di Genova entro i primi 15 giorni del mese successivo e dovranno obbligatoriamente indicare:

- la numerazione progressiva, il numero d'ordine e la data di emissione;
- i codici identificativi IPA (R224QF) comunicati dal committente per l'emissione delle fatture elettroniche. Quest'ultimo codice potrà essere modificato in corso di esecuzione del contratto, l'eventuale modifica verrà prontamente comunicata alla Società via PEC;
- il CUP (*eventuale*) – Campo: Causale riga .....
- la dicitura "....." - Campo: Causale riga .....
- gli estremi identificativi del contratto di riferimento - Campo: Dati contratto e Il CIG derivato è ..... riga .....
- (*eventuale*) il titolo di esenzione da IVA e/o da imposta di bollo;
- la dicitura: “scissione dei pagamenti art. 17-ter del D.P.R. n. 633/1972”;

I dati relativi alla tracciabilità dei pagamenti sono indicati all'art. 6 dell'Accordo Quadro.

Ai sensi dell'art. 4, comma 3 del D.P.R. 207/2010, sull'importo progressivo delle prestazioni è operata una ritenuta dello 0,50 per cento; tali ritenute saranno svincolate soltanto in sede di liquidazione finale, dopo l'emissione da parte della Stazione Appaltante dell'attestazione di regolare esecuzione del servizio e previa ricezione del DURC regolare.

Il Comune, in caso di irregolarità del DURC procederà nei modi ed ai sensi di quanto disposto dalla normativa.

Ai sensi e per gli effetti del comma 5 dell'art. 3 della Legge 13 agosto 2010 n. 136 e s.m.i il CIG attribuito al lotto oggetto del presente contratto è .....

I pagamenti saranno effettuati mediante l'emissione di bonifico bancario presso **Banca**  
**IBAN**

\_\_\_\_\_ dedicato, anche in via non esclusiva, alle commesse pubbliche, ai sensi dell'art. 3 della Legge n. 136/2010.

L'Aggiudicatario si impegna a comunicare, entro sette giorni, al Comune eventuali modifiche degli estremi indicati e si assume gli obblighi di tracciabilità dei flussi finanziari di cui alla Legge n. 136/2010 e s.m.i.

Le Parti si danno reciprocamente atto che, ai sensi dell'art. 3 della Legge n. 136/2010 tutti i movimenti finanziari relativi al presente appalto dovranno essere registrati sui conti correnti dedicati anche in via non esclusiva e, salvo quanto previsto al comma 3 dell'art. 3 della Legge n. 136/2010 e s.m.i., dovranno essere effettuati esclusivamente tramite lo strumento del bonifico bancario o postale o con strumenti diversi purché idonei a garantire la piena tracciabilità delle operazioni.

In particolare, ai fini della tracciabilità dei flussi finanziari, gli strumenti di pagamento dovranno riportare per ciascuna transazione posta in essere in relazione al presente contratto, il codice identificativo gara (CIG) già indicato in quest'articolo.

In ogni caso, il Comune non procederà ad alcun pagamento della fattura qualora L'Aggiudicatario non abbia provveduto al regolare espletamento di tutti gli adempimenti stabiliti a suo carico dall'art. 3 della Legge 13 agosto 2010 n. 136 e s.m.i.

Nel caso di pagamenti superiori a diecimila Euro, il Comune, prima di effettuare il pagamento a favore del beneficiario, provvederà a una specifica verifica ai sensi di quanto disposto dall'art. 4

## **ALLEGATO I**

del D.M.E. e F. n.40 del 18 gennaio 2008, presso Equitalia S.p.A. L'eventuale presenza di debiti in misura pari almeno all'importo di diecimila Euro produrrà la sospensione del pagamento delle somme dovute al beneficiario fino alla concorrenza dell'ammontare del debito rilevato, nonché la segnalazione della circostanza all'agente della riscossione competente per territorio, ai fini dell'esercizio dell'attività di riscossione delle somme iscritte a ruolo ai sensi e agli effetti dell'art. 3 del D.M.E. e F. n.40 del 18 gennaio 2008.

### **Articolo 11 - Referente dell'Ente gestore.**

L'Ente gestore dichiara che il servizio oggetto del presente contratto verrà eseguito sotto la personale cura, direzione e responsabilità di ....., che potrà essere sostituito in caso di impedimento da altra persona, purché munita dei requisiti richiesti, il cui nominativo dovrà essere tempestivamente comunicato al Comune.

### **Articolo 12 – Responsabilità verso terzi e assicurazione.**

L'Ente gestore assume la responsabilità di danni a persone e cose, sia per quanto riguarda i dipendenti e i materiali di sua proprietà, sia per quelli che dovesse arrecare a terzi in conseguenza dell'esecuzione del servizio e delle attività connesse, sollevando il Comune da ogni responsabilità a riguardo. A garanzia di eventuali danni che nell'espletamento del servizio potrebbero derivare al personale, ai volontari, agli utenti, a terzi e alle cose in ogni modo coinvolte, l'Ente gestore ha presentato polizza n. .... stipulata con .....assicurazioni con validità fino al .....

### **Articolo 13 Garanzia fideiussoria a titolo di cauzione definitiva.**

A garanzia della regolare esecuzione del servizio e dell'osservanza di tutte le norme contrattuali, secondo quanto dichiarato all'art. 7 dell'Accordo Quadro, l'Ente gestore ha presentato polizza fideiussoria n. \_\_\_\_\_ stipulata con \_\_\_\_\_ per l'importo di **Euro** \_\_\_\_\_ con validità fino al \_\_\_\_\_. Il Comune procederà allo svincolo della cauzione secondo le modalità stabilite nell'anzidetto articolo dell'Accordo Quadro.

La cauzione viene prestata a garanzia dell'adempimento di tutte le obbligazioni del contratto e del risarcimento dei danni derivanti dall'eventuale inadempimento delle obbligazioni stesse, nonché a garanzia del rimborso delle somme pagate in più all'appaltatore rispetto alle risultanze della liquidazione finale, salvo comunque il risarcimento del maggior danno.

Il Comune ha il diritto di valersi della cauzione per l'eventuale maggiore spesa sostenuta per l'esecuzione del servizio, nel caso di risoluzione del contratto disposta in danno dell'appaltatore; ha inoltre il diritto di valersi della cauzione per provvedere al pagamento di quanto dovuto dall'appaltatore per le inadempienze derivanti dalla inosservanza di norme e prescrizioni dei contratti collettivi, delle leggi e dei regolamenti sulla tutela, protezione, assicurazione, assistenza, sicurezza fisica dei lavoratori.

Il Comune può richiedere all'Ente la reintegrazione della cauzione ove questa sia venuta meno in tutto o in parte; in caso di inottemperanza, la reintegrazione si effettua a valere sui ratei di prezzo da corrispondere all'appaltatore.

### **Articolo 14 - Risoluzione del contratto specifico di appalto.**

Il Comune procederà alla risoluzione del contratto ai sensi dell'art. 1456 Codice Civile, al verificarsi delle fattispecie e con le modalità previste all'art. 12 dell'Accordo Quadro.

### **Articolo 15 – Cessione del contratto e del credito.**

La cessione del contratto comporterà l'immediata risoluzione dello stesso ai sensi di quanto previsto dall'art. 18 e 19 del Capitolato che qui si intende integralmente richiamato.

### **Articolo 16 – Subappalto.**

Si rinvia a quanto previsto dall'art. 21 del capitolato speciale di gara.

## **ALLEGATO I**

### **Articolo 17 - Trattamento dei dati**

Con l'articolo n.....dell'Accordo Quadro Rep.n /Cron.n.. .... del ..../..... e l' *Accordo sul Trattamento dei Dati ai sensi dell'art.28 del Regolamento Generale (Ue) 2016/679* sottoscritto in data.../.../.....l'Ente Gestore è stato nominato Responsabile del Trattamento dei dati personali.

### **Articolo 18 - Informativa sul trattamento dei dati personali di cui all'art.13 del GDPR**

Si rinvia a quanto previsto nell'art.29 del Disciplinare che qui si richiama integralmente.

### **Articolo 19 – Controversie.**

Si rinvia a quanto stabilito dall'Accordo Quadro all'art. 17.

### **Articolo 20 – Spese di contratto, imposte e tasse.**

Tutte le eventuali spese alle quali darà luogo la presente scrittura privata e quelle ad essa conseguenti ed in genere tutti gli oneri previsti nel presente atto, sono a carico, dell'Ente Gestore, che vi si obbliga. Si rinvia inoltre a quanto stabilito all'art. 18 dell'A.Q. e 23 del Capitolato.

### **Articolo 21 – Divieto Di Pantouflage.**

L'affidatario non si trova nella condizione prevista dall'art. 53 comma 16-ter del D.Lgs. n. 165/2001 (pantouflage o revolving door) in quanto non ha concluso contratti di lavoro subordinato o autonomo e, comunque, non ha attribuito incarichi ad ex dipendenti della stazione appaltante che hanno cessato il loro rapporto di lavoro da meno di tre anni e che negli ultimi tre anni di servizio hanno esercitato poteri autoritativi o negoziali per conto della stessa stazione appaltante nei confronti del medesimo affidatario.

### **Articolo 22 – Rinvio.**

Per tutto quanto non espressamente previsto dal presente contratto si fa rinvio alle leggi e regolamenti in vigore, oltre che al Capitolato Generale degli appalti e delle forniture del Comune di Genova e, in quanto applicabili, alle disposizioni del Codice Civile e del Codice dei Contratti pubblici.

Il presente atto, a valere quale scrittura privata tra le parti, viene redatto in modalità elettronica ai sensi dall'art. 32, comma 14 del decreto legislativo 18 aprile 2016, n. 50 e verrà registrato in caso d'uso a cura e spese della parte richiedente, ai sensi dell'art. 5) comma 2 del Testo Unico delle disposizioni concernenti l'imposta di registro approvato con decreto del Presidente della Repubblica 26 aprile 1986, n. 131.

Letto, confermato e sottoscritto.

Per Il Gestore  
Il legale rappresentante

Per Il Comune di Genova  
Il Dirigente



COMUNE DI GENOVA

**AREA POLITICHE SOCIALI E WELFARE CITTADINO**  
**- Direzione Welfare Territoriali -**

**ACCORDO SUL TRATTAMENTO DEI DATI**  
ai sensi dell'art. 28 del Regolamento generale (UE) 2016/679 (in breve GDPR)

La Civica Amministrazione, titolare autonomo del trattamento, di seguito “Amministrazione” con sede legale in via Garibaldi, 9, 16124, Genova, P.IVA/C.F. 00856930102, rappresentata per il presente atto da [*nome e cognome, ruolo del dirigente*] della Direzione Servizi per la Fragilità e Vulnerabilità Sociale - *Settore*

e

la Società [*ragione sociale*], in persona del legale rappresentante pro tempore, con sede legale [*luogo, indirizzo, P.IVA/C.F.*], di seguito “Responsabile”;

**premessato che**

- per DATO PERSONALE si intende qualsiasi informazione riguardante una persona fisica identificata o identificabile («interessato»); si considera identificabile la persona fisica che può essere identificata, direttamente o indirettamente, con particolare riferimento a un identificativo come il nome, un numero di identificazione, dati relativi all'ubicazione, un identificativo online o a uno o più elementi caratteristici della sua identità fisica, fisiologica, genetica, psichica, economica, culturale o sociale (art. 4, par. 1, n. 1, GDPR);
- per TRATTAMENTO si intende qualsiasi operazione o insieme di operazioni, compiute con o senza l'ausilio di processi automatizzati e applicate a dati personali o insiemi di dati personali, come la raccolta, la registrazione, l'organizzazione, la strutturazione, la conservazione, l'adattamento o la modifica, l'estrazione, la consultazione, l'uso, la comunicazione mediante trasmissione, diffusione o qualsiasi altra forma di messa a disposizione, il raffronto o l'interconnessione, la limitazione, la cancellazione o la distruzione (art. 4, par. 1, n. 2, GDPR);
- il Regolamento generale (UE) 2016/679 relativo alla protezione delle persone fisiche con riguardo al trattamento dei dati personali e alla libera circolazione di tali dati (di seguito GDPR) dispone che il soggetto che effettua un trattamento dei dati personali per conto del Titolare è individuato Responsabile del trattamento e vincolato a trattare i dati in modo conforme ai principi indicati nel GDPR nonché all'adozione di misure tecniche e organizzative adeguate per un'efficace protezione dei dati personali dell'interessato;

## ALLEGATO J

- la Civica Amministrazione con deliberazione n. 78 del Consiglio Comunale del 21 settembre 2021 ha approvato il Regolamento in materia di protezione delle persone fisiche con riguardo al trattamento dei dati personali nonché alla libera circolazione di tali dati;
- ai sensi dell'art. 5 del regolamento comunale 78/2021 il Sindaco designa al trattamento i dirigenti preposti alle strutture in cui si articola l'organizzazione comunale, delegando loro specifici compiti e funzioni in ordine alle finalità e ai mezzi connessi al trattamento di dati personali, funzionali ai compiti di ciascuna articolazioni organizzativa;
- ai sensi dell'art. 6 del citato regolamento comunale 78/2021 il dirigente designato può avvalersi di soggetti esterni che svolgono per conto della Civica Amministrazione servizi o attività che implicano il trattamento di dati personali. Detti soggetti sono stati scelti in virtù dei requisiti di esperienza, capacità e affidabilità, in relazione alle peculiarità della materia di che trattasi;
- a tale riguardo il dirigente individua, contrattualizza e nomina i responsabili del trattamento ai sensi dell'art. 28 del GDPR, avendo cura di specificare, fin dalla fase di scelta del contraente, le caratteristiche professionali e organizzative che essi devono possedere, in relazione alle peculiarità del servizio o del lavoro affidati;

considerato che

- il dirigente ai sensi dell'art. 6, c. 2 del regolamento comunale 78/2021 ha individuato e contrattualizzato il presente prestatore di servizi mediante un contratto avente ad oggetto la fornitura del servizio di [*indicare il servizio richiamato nella determinazione dirigenziale*];
- il dirigente con il presente accordo, parte integrante e sostanziale del contratto [*indicare il contratto di servizio*] nomina responsabile del trattamento il prestatore di servizi in quanto le attività affidate comportano il trattamento di dati personali per conto della Civica Amministrazione”;

### **tutto ciò premesso e considerato, il dirigente:**

- procede in conformità all'art. 28 del GDPR e agli artt. 5, comma 3, lett. g) e 6 del regolamento comunale 78/2021 con la sottoscrizione dell'accordo con la Società, come riportato in epigrafe, quale responsabile del trattamento, che presenta garanzie sufficienti per mettere in atto misure tecniche e organizzative adeguate in modo tale che il trattamento soddisfi i requisiti del GDPR e garantisca la tutela dei diritti dell'interessato;
- la nomina del responsabile del trattamento non comporta alcuna assunzione di spesa o introito a carico del bilancio comunale, né alcun riscontro contabile, né attestazione di copertura finanziaria.

### **NOMINA DEL RESPONSABILE DEL TRATTAMENTO**

L'art. 4, par. 1, n. 8 del GDPR definisce il “*Responsabile del trattamento*” come la persona fisica o giuridica, l'autorità pubblica, il servizio o altro organismo che tratta dati personali per conto del titolare.

Il ruolo del “*Titolare del trattamento*” è definito dall'art. 4, par. 1, n. 7 del GDPR come la persona fisica o giuridica, l'autorità pubblica, il servizio o altro organismo che, singolarmente o insieme ad altri, determina le finalità e i mezzi del trattamento di dati personali.

L'Amministrazione, titolare del trattamento, ai sensi del citato art. 4 del GDPR ha il diritto e l'obbligo di:

- prendere decisioni riguardo alle finalità e ai mezzi del trattamento e di conseguenza ha una responsabilità generale di garantire che il trattamento dei dati personali avvenga in conformità con il cons. n. 79 e con gli artt. 5, par. 2, 24, 25 e 32 del GDPR;
- impartire, ai sensi dell'art. 28 del GDPR, istruzioni documentate ai responsabili del trattamento.

All'interno della delineata cornice giuridica l'Amministrazione ha provveduto a:

## ALLEGATO J

- individuare misure tecniche e organizzative adeguate ad attuare il principio di protezione dei dati fin dalla progettazione al fine di tutelare i diritti e le libertà degli interessati;
- effettuare scelte tali da garantire che venga svolto, per impostazione predefinita, solo il trattamento strettamente necessario (minimizzazione dei dati) per conseguire specifiche e lecite finalità, tenendo conto dello stato dell'arte e dei costi di attuazione, nonché della natura, dell'ambito di applicazione, del contesto e delle finalità del trattamento, come anche dei rischi aventi probabilità e gravità diverse.

Con la sottoscrizione del presente accordo, il Responsabile si dichiara disponibile e competente alla piena attuazione di quanto concordato.

Il Responsabile nel trattare i dati personali per conto dell'Amministrazione **si impegna ad attenersi alle istruzioni impartite** all'interno del presente accordo di nomina, quale responsabile del trattamento, solo per le finalità indicate nel contratto di servizio, e nel rispetto dei principi di cui all'art. 5 del GDPR:

- liceità, correttezza e trasparenza;
- limitazione della finalità;
- minimizzazione dei dati;
- esattezza;
- limitazione della conservazione;
- integrità e riservatezza.

In virtù del rapporto in essere, il Responsabile **riceve le istruzioni** ai fini della corretta gestione del ciclo di vita dei dati personali trattati per conto dell'Amministrazione.

### **Protezione dei dati**

Il Responsabile, congiuntamente alle altre società del proprio gruppo aziendale, si impegna ad attenersi alle istruzioni di seguito enunciate e a quelle conferite nel corso del tempo, vigilando sull'applicazione delle stesse, in modo da ridurre al minimo i rischi di data breach, riguardo a:

- a.trattare i dati personali soltanto su istruzione documentata del titolare, anche in caso di trasferimento di dati personali verso un paese terzo o un'organizzazione internazionale, salvo che lo richieda il diritto dell'Unione o nazionale cui è soggetto il responsabile del trattamento; in tal caso, il responsabile del trattamento informa il titolare circa tale obbligo giuridico prima del trattamento, a meno che il diritto vieti tale informazione per rilevanti motivi di interesse pubblico;
- b.garantire che le persone autorizzate al trattamento si siano impegnate alla riservatezza o abbiano un adeguato obbligo legale di riservatezza;
- c.adottare tutte le misure di sicurezza richieste dall'art. 32 del GDPR;
- d.rispettare le condizioni di cui ai paragrafi 2 e 4 dell'art. 28 del GDPR nel caso intenda ricorrere ad altro responsabile del trattamento (sub-responsabile del trattamento);
- e.tenuto conto della natura del trattamento, assistere il titolare con misure tecniche e organizzative adeguate, nella misura in cui ciò sia possibile, al fine di soddisfare l'obbligo del titolare di dare seguito alle richieste per l'esercizio dei diritti dell'interessato di cui al capo III del GDPR;
- f.assistere il titolare nel garantire il rispetto degli obblighi di cui agli articoli da 32 a 36 del GDPR, tenendo conto della natura del trattamento e delle informazioni a disposizione del responsabile del trattamento;
- g.cancellare tutti i dati personali dopo che è terminata la prestazione dei servizi relativi al trattamento e cancellare le copie esistenti, salvo che il diritto dell'Unione o degli Stati membri preveda la conservazione dei dati;
- h.mettere a disposizione del titolare tutte le informazioni necessarie per dimostrare il rispetto

## ALLEGATO J

degli obblighi in materia di protezione dei dati personali, consentire e contribuire alle attività di revisione, comprese le ispezioni, realizzati dal titolare del trattamento o da un altro soggetto da questi incaricato.

Il Responsabile non stabilito nell'Unione europea, ai sensi dell'art. 27, par. 3 del GDPR, è tenuto a designare un rappresentante in Italia.

In particolare, il Responsabile si impegna a:

- individuare e autorizzare i propri dipendenti a trattare i dati impartendo loro, per iscritto, istruzioni sulle modalità del trattamento in attuazione a quanto previsto dalla disciplina di settore e dal presente accordo;
- erogare periodicamente ai propri dipendenti coinvolti nelle attività di trattamento corsi di formazione sulla corretta gestione dei dati personali;
- informare immediatamente l'Amministrazione, qualora, a suo parere, un'istruzione violi la disciplina comunitaria, nazionale e comunale in materia di protezione dei dati personali.

### **Attività di cooperazione**

Il Responsabile coopera con l'Amministrazione nei seguenti casi:

- su richiesta dell'Autorità di controllo (artt. 31 e 58 del GDPR);
- presta supporto al DPO del Comune di Genova (art. 38, par. 1 del GDPR).

### **Responsabile della protezione dei dati**

Ove previsto, viene designato il Responsabile della protezione dei dati (in inglese Data Protection Officer) in conformità agli articoli da 37 a 39 del GDPR e comunica i dati di contatto all'Autorità di controllo italiana e all'Amministrazione via PEC: [comunegenova@postemailcertificata.it](mailto:comunegenova@postemailcertificata.it) e contestuale e-mail al DPO: [dpo@comune.genova.it](mailto:dpo@comune.genova.it)

### **Registro delle attività di trattamento**

Il Responsabile, ai sensi dell'art. 30 del GDPR, e nei limiti di quanto prescritto, si impegna a:

- predisporre, aggiornare e conservare un registro dei trattamenti svolti per conto del titolare del trattamento; mettere il predetto registro a disposizione dell'Amministrazione e dell'Autorità di controllo, nel caso di richiesta ai sensi dell'art. 30 par. 4 del GDPR.

### **Informativa privacy e consenso**

Il Responsabile riceve dall'Amministrazione il modulo sul trattamento dei dati personali da rendere agli interessati e, quando previsto, raccoglie il consenso, ad eccezione, dei casi in cui compete direttamente all'Amministrazione verificare il corretto adempimento degli obblighi di trasparenza in tema di informativa privacy e consenso (**Allegato A**).

### **Riscontro alle istanze degli interessati**

Qualora il Responsabile riceva una richiesta relativa all'esercizio dei diritti di cui al Capo III del GDPR, si attiva con sollecitudine, al massimo 24 ore dal ricevimento dell'istanza, a trasmettere la richiesta al titolare via PEC: [comunegenova@postemailcertificata.it](mailto:comunegenova@postemailcertificata.it) e contestualmente alla e-mail del DPO: [dpo@comune.genova.it](mailto:dpo@comune.genova.it)

Competente a rispondere è il dirigente che ha provveduto alla nomina del prestatore di servizi ai sensi dell'art. 4, c. 5 del Regolamento comunale 78/2021.

### **Amministratori di sistema**

Il Responsabile, con riferimento ai propri dipendenti, conferma di essersi adeguato al provvedimento del Garante 27 novembre 2008, modificato nel 2009, relativo alla figura dell'amministratore di sistema (in seguito, "Admin") e di aver proceduto, tra l'altro, a:

- nominare per iscritto ciascun Admin, in possesso dei necessari requisiti di esperienza, capacità e affidabilità, indicando il rispettivo ambito di competenza e le funzioni attribuite alla gestione e manutenzione del sistema informativo;



## ALLEGATO J

- conservare direttamente e aggiornare gli estremi identificativi degli Admin e metterli a disposizione del titolare;
- svolgere attività di verifica, con cadenza almeno annuale, sul loro operato anche attraverso la gestione, in conformità al richiamato provvedimento del Garante;
- garantire l'adozione delle misure tecniche e organizzative prescritte nel citato provvedimento del Garante.

### **Sub-responsabili del trattamento**

Qualora il Responsabile intenda avvalersi di TERZI, sub-responsabili, per le attività (o parte delle attività) di trattamento - già in sede di sottoscrizione del presente Accordo - trasmette via PEC all'Amministrazione: [comunegenova@postemailcertificata.it](mailto:comunegenova@postemailcertificata.it) e contestualmente per conoscenza al DPO: [dpo@comune.genova.it](mailto:dpo@comune.genova.it) un elenco con i nominativi dei sub-responsabili ai fini dell'autorizzazione preventiva da parte del titolare del trattamento.

Il Responsabile inoltra all'Amministrazione, in ogni momento, una richiesta scritta di autorizzazione preventiva ad avvalersi di sub-responsabili ai sensi dell'art. 28, par. 2 e 4 del GDPR con le modalità previste dall'art. 6, c. 3 del regolamento comunale 78/2021, via PEC all'Amministrazione: [comunegenova@postemailcertificata.it](mailto:comunegenova@postemailcertificata.it) e contestualmente per conoscenza al DPO: [dpo@comune.genova.it](mailto:dpo@comune.genova.it)

Il Responsabile si impegna a verificare che i sub-responsabili, individuati, offrano garanzie in termini di requisiti di esperienza, capacità e affidabilità non inferiori a quelle garantite con l'accettazione della presente nomina e regola i rapporti interni con questi TERZI mediante un contratto o altro atto giuridico.

Nella scelta dei sub-responsabili, il Responsabile considera in via prioritaria, a parità di garanzie, soggetti situati sul territorio nazionale e dell'Unione europea, istruendoli sulla necessità di trattare i dati all'interno dello spazio economico europeo (SEE). Laddove ciò non fosse possibile, il Responsabile può ricorrere a sub-responsabili situati in paesi terzi o organizzazioni internazionali al di fuori dello SEE alle seguenti condizioni:

- comunicare preventivamente l'intenzione di ricorrere a sub-responsabili stabiliti al di fuori dello SEE mediante PEC al titolare: [comunegenova@postemailcertificata.it](mailto:comunegenova@postemailcertificata.it) e contestuale e-mail al DPO: [dpo@comune.genova.it](mailto:dpo@comune.genova.it)
- implementare misure supplementari al fine di garantire la protezione dei dati personali.

### **Trasferimento dei dati al di fuori dello SEE verso paesi terzi o organizzazioni internazionali**

Il Responsabile, in applicazione del Capo V del GDPR, si impegna a NON trasferire dati personali in paesi o organizzazioni internazionali al di fuori dello SEE che non garantiscano il livello adeguato di tutela previsto dal GDPR.

Il trasferimento può avvenire soltanto in conformità con il capo V del GDPR e secondo le indicazioni sia dell'Autorità di controllo italiana (Garante) sia del Comitato Europeo per la Protezione dei Dati (edpb).

Qualora il Responsabile intenda, comunque, trasferire i dati personali informa preventivamente l'Amministrazione tramite PEC: [comunegenova@postemailcertificata.it](mailto:comunegenova@postemailcertificata.it) con contestuale e-mail al DPO: [dpo@comune.genova.it](mailto:dpo@comune.genova.it) implementando misure supplementari al fine di garantire la protezione dei dati personali.

### **Violazioni di dati personali (data breach)**

Ai fini del presente accordo il livello di sicurezza atteso è quello volto a garantire la confidenzialità, l'integrità, la disponibilità e la resilienza degli strumenti tecnologici utilizzati dal Responsabile, che si impegna a trattare i dati per conto del titolare con la medesima cura con la quale tratta i dati dei propri clienti, in modo da garantire un'adeguata protezione dei dati personali.

## ALLEGATO J

Nel caso di presunto data breach, anche se intervenuto presso i propri sub-responsabili del trattamento, qualora presenti, il Responsabile informa tempestivamente, al massimo **entro 24 ore** dalla scoperta dell'evento, l'Amministrazione indicando anche i dati di contatto del proprio DPO e fornendo tutti i dettagli della violazione subito con PEC: [comunegenova@postemailcertificata.it](mailto:comunegenova@postemailcertificata.it) e contestuale e-mail al DPO: [dpo@comune.genova.it](mailto:dpo@comune.genova.it)

In tale situazione, il Responsabile, fin da subito, mette in atto le misure tecniche e organizzative al fine di mitigare le conseguenze della presunta violazione a tutela degli interessati coinvolti e attua tempestive azioni correttive in stretto coordinamento con il dirigente che ha provveduto alla presente nomina e con il DPO dell'Amministrazione.

In tali evenienze, il Responsabile mette in atto, almeno, misure capaci di ripristinare tempestivamente la disponibilità e l'accesso dei dati personali di cui all'art. 32, par. 1, lett. c) del GDPR, oltre a circoscrivere gli effetti negativi dell'evento.

### **DPIA (Data Protection Impact Assessment)**

Qualora i trattamenti dovessero presentare un rischio elevato per la dignità e la libertà delle persone, il Responsabile assiste e supporta l'Amministrazione nella valutazione di impatto (DPIA) e nell'eventuale consultazione preliminare all'Autorità di controllo, se richiesto.

### **Controlli e attività di audit**

Al fine di mantenere il pieno controllo sui dati, l'Amministrazione ha diritto di ottenere dal Responsabile tutte le informazioni relative alle misure tecniche e organizzative per poter dimostrare il rispetto delle istruzioni e degli obblighi affidati e poter disporre a propria cura e spese, verifiche a campione o specifiche attività di *audit*. Su richiesta dell'Amministrazione, il Responsabile consente le verifiche sul rispetto del presente accordo.

Il Responsabile ha, comunque, la facoltà di sottoporre ad *audit* periodici la sicurezza dei sistemi e degli ambienti di elaborazione dei dati personali dallo stesso utilizzati per l'erogazione dei servizi e le sedi in cui avviene tale trattamento.

Al riguardo il Responsabile ha la possibilità di incaricare dei professionisti indipendenti per lo svolgimento di *audit* secondo standard internazionali e/o best practice, i cui esiti vengono riportati in specifici report. Tali report, che costituiscono informazioni confidenziali del Responsabile, sono resi disponibili all'Amministrazione, su richiesta, per consentirgli di verificare la conformità dello stesso Responsabile agli obblighi di sicurezza di cui al presente accordo.

Dette attività di verifica possono essere eseguite in orari da concordare e con modalità che consentano il rispetto della riservatezza nei confronti di altri soggetti e che, in ogni caso, non ledano o mettano in alcun modo in pericolo i segreti aziendali o il *know how* del Responsabile.

A tali fini, l'Amministrazione può sottoporre periodicamente al Responsabile un *questionario* sul livello di attuazione delle misure di sicurezza, debitamente compilato e restituito in tempi brevi.

### **Misure per garantire la sicurezza delle banche dati dell'Amministrazione**

Il Responsabile si impegna a mettere in atto le misure elencate a titolo esemplificativo e non esaustivo dal legislatore unionale nell'art. 32 del GDPR allo scopo di garantire la sicurezza delle banche dati dell'Amministrazione (**Allegato B**).

Il Responsabile, tenuto conto dello stato dell'arte, dei costi di attuazione, nonché della natura, dell'oggetto, del contesto e delle finalità del trattamento, come anche del rischio di varia probabilità e gravità per i diritti e le libertà delle persone fisiche, mette in atto misure che comprendono, se del caso:

- a. la pseudonimizzazione e la cifratura dei dati personali;
- b. la capacità di assicurare su base permanente la riservatezza, l'integrità, la disponibilità e la

## ALLEGATO J

resilienza dei sistemi e dei servizi di trattamento;

c. la capacità di ripristinare tempestivamente la disponibilità e l'accesso dei dati personali in caso di incidente fisico o tecnico;

d. una procedura per testare, verificare e valutare regolarmente l'efficacia delle misure tecniche e organizzative al fine di garantire la sicurezza del trattamento.

Nei casi in cui il Responsabile evidenzia una non piena corrispondenza tra la tipologia di trattamento prevista dal contratto di servizio e le misure di sicurezza, si impegna a comunicarlo per scritto all'Amministrazione, fornendogli l'analisi dei rischi effettuata e indicando le misure di sicurezza che ritiene adeguate. Tale comunicazione va fatta via PEC: [comunegenova@postemailcertificata.it](mailto:comunegenova@postemailcertificata.it) e contestualmente alla e-mail del DPO: [dpo@comune.genova.it](mailto:dpo@comune.genova.it)

### Conservazione e cancellazione dei dati

Limitatamente alle informazioni necessarie a consentire all'Amministrazione l'eventuale esercizio del diritto di difesa in sede giudiziaria e di accertamento fiscale, il periodo di conservazione viene determinato sulla base della normativa vigente in materia che, nello specifico, è dieci anni (art. 2946 del codice civile). Per la conservazione dei log che tracciano gli accessi degli Admin la conservazione è minimo sei mesi.

Al termine per qualsiasi causa del contratto di servizio e decorso il periodo di conservazione obbligatoria, il Responsabile cancella tutti i dati o li anonimizza e comunque li rende inutilizzabili in maniera irreversibile, comprese le copie esistenti, mediante tecniche adeguate **entro un arco temporale breve** e lo comunica via PEC al titolare: [comunegenova@postemailcertificata.it](mailto:comunegenova@postemailcertificata.it)

L'Amministrazione si riserva il diritto di effettuare controlli e verifiche al fine di accertare la veridicità delle dichiarazioni rese.

La cancellazione o l'anonimizzazione dei dati non si applica ai contratti di servizio che hanno come oggetto prodotti software installati presso l'Amministrazione (esempio, soluzioni on premise). In tali casi, è responsabilità dell'Amministrazione estrarre, entro e non oltre il termine previsto dal contratto di servizio, i dati personali che ritenga utile conservare.

### Disposizioni finali

Il Responsabile si impegna a tenere indenne l'Amministrazione da ogni responsabilità, spese, pretese, azioni o procedimenti o altri oneri discendenti dalla violazione del presente accordo o della normativa in materia di protezione dei dati personali, per fatto proprio, da parte del medesimo Responsabile o di suoi dipendenti o collaboratori o eventuali sub-responsabili del trattamento.

Il Responsabile è consapevole che gli impegni assunti con la presente nomina si intendono a titolo non oneroso in quanto già retribuiti nel negozio giuridico (es. contratto, accordo, convenzione).

In conformità con quanto disposto dall'art. 28, par. 10 del GDPR nel caso in cui il Responsabile determini finalità e mezzi del trattamento sarà considerato titolare del trattamento per le attività effettuate.

---

### Banche dati messe a disposizione del Responsabile:

Le banche dati trattate per conto dell'Amministrazione sono le seguenti:

[*indicare le banche dati, ossia gli archivi dove sono contenuti i dati personali degli ambiti di competenza del dirigente*]

-

## ALLEGATO J

-

### Inizio e durata del trattamento

Il Responsabile è autorizzato ad effettuare il trattamento dei dati personali solamente in seguito **alla reciproca sottoscrizione del presente accordo**. La durata del trattamento corrisponde alla **durata del contratto di servizio**, inclusi eventuali rinnovi, fino a revoca.

L'Amministrazione consente al Responsabile l'accesso ai soli dati personali adeguati, pertinenti e limitati (minimizzazione dei dati), la cui conoscenza sia necessaria per dare piena esecuzione al contratto di servizio citato in apertura.

### Normativa applicabile

Per **normativa applicabile** si intende l'insieme delle norme rilevanti in materia di protezione dei dati personali, in ogni tempo, come la normativa nazionale di adeguamento al GDPR, il Codice privacy, il regolamento comunale 78/2021, nonché i provvedimenti dell'Autorità di controllo o da altre Autorità di controllo quali, ad esempio, il Garante europeo della protezione dei dati (GEPD).

Viene elencata di seguito la principale normativa applicabile:

- regolamento generale (UE) 2016/679** del Parlamento europeo e del Consiglio del 27 aprile 2016 (GDPR) relativo alla protezione dei dati personali e alla libera circolazione di tali dati;
  - d.lgs. 30 giugno 2003, n. 196** e s.m.i. (codice privacy);
  - d.lgs. 18 maggio 2018, n. 51** che ha dato attuazione della direttiva (UE) 2016/680 del Parlamento europeo e del Consiglio del 27 aprile 2016 relativamente a fini di prevenzione, indagine, accertamento e perseguimento di reati o esecuzione di sanzioni penali, nonché alla libera circolazione di tali dati, ove applicabile;
  - regolamento comunale 78/2021** in materia di protezione delle persone fisiche con riguardo al trattamento dei dati personali nonché alla libera circolazione di tali dati;
- inoltre:
- provvedimento del Garante 27 novembre 2008**, modificato nel 2009, relativo alle funzioni di amministratore di sistema;
  - provvedimento del Garante 8 aprile 2010** in materia di videosorveglianza, ove applicabile.
  - circolare AgID n. 2/2017 del 18 aprile 2017** in materia di misure minime di sicurezza ICT per le pubbliche amministrazioni, per le parti di competenza;
  - linee guida AgID 547/2021 del 01.10.2021** che definiscono il modello di interoperabilità tra amministrazioni e centrali, regionali e locali, nonché tra queste e i sistemi dell'Unione con i gestori di servizi pubblici e dei soggetti privati.

---

**Il presente accordo è assoggettato a imposta di bollo** ai sensi dell'allegato A – Tariffa, art. 2 [Scritture private contenenti convenzioni o dichiarazioni, descrizioni, constatazioni e inventari] del D.P.R. 26/10/1972, n. 642, salvo i casi di esenzione.

### Allegati

**Allegato A - Descrizione del trattamento**

**Allegato B - Misure per la sicurezza del trattamento**

TITOLARE DEL TRATTAMENTO  
Dott. [nome e cognome]  
Direzione [indicare la direzione]  
Comune di Genova

RESPONSABILE DEL TRATTAMENTO

## ALLEGATO J

*per integrale accettazione*

Dott. [nome e cognome]

Legale rappresentante pro tempore

Società [ragione sociale]

### **Allegato A - Descrizione del trattamento**

[da compilare a cura del Responsabile del trattamento]

## ALLEGATO J

<b>Ruoli Privacy</b>	<u>Titolare del trattamento</u> Civica Amministrazione della Città di Genova	<u>Responsabile del trattamento</u>
<b>Natura del trattamento</b> [descrivere brevemente il trattamento]		
<b>Finalità del trattamento</b> [indicare i motivi del trattamento]		
<b>Tipologie dei dati</b> [indicare i dati trattati] - - - -	<p><i>Elenco indicativo e non esaustivo:</i></p> <p>dati identificativi e di contatto, immagini, es. foto e video, dati di navigazione, etc.</p> <p>dati particolari (art. 9 del GDPR) idonei a rivelare origine razziale o etnica, convinzioni religiose filosofiche, opinioni politiche, etc., dati relativi allo stato di salute attuale e/o pregresso</p> <p>dati penali (art. 10 del GDPR)</p> <p>altro</p>	
<b>Categorie degli interessati</b> [indicare le categorie degli interessati] - -	<p>cittadini [<i>residenti e non nella Città di Genova</i>], dipendenti, minori, soggetti vulnerabili, etc.</p> <p>altro</p>	
<b>Informazioni sul trattamento dei dati personali</b> [indicare le modalità] - -	<p><b>Il modulo dell'informativa privacy ai sensi dell'art. 12 del GDPR, redatta dall'Amministrazione, deve essere:</b></p> <p>consegnata in forma cartacea all'interessato</p> <p>pubblicata on line su [<i>es. indicare la piattaforma, il portale</i>]</p> <p>resa dal Responsabile</p> <p>altro/non applicabile</p>	
<b>Gestione consenso</b> [indicare le modalità] - -	<p><b>Il modulo del consenso ai sensi degli artt. 6, par. 1, lett. a) e 7, par. 1 del GDPR, redatto dall'Amministrazione, deve essere:</b></p> <p>consegnato in forma cartacea all'interessato e registrato dall'Amministrazione,</p> <p>consegnato in forma cartacea all'interessato e registrato dal Responsabile che dovrà restituire il modulo firmato all'Amministrazione</p> <p>raccolto e registrato in formato elettronico tramite il seguente sistema [<i>indicare l'applicativo</i>]</p> <p>Altro/non applicabile</p>	
<b>Certificazioni</b> [elencare eventuali certificazioni] - -	<p>gli standard di riferimento sono, ad esempio: <b>UNI EN ISO 9001</b> (sistema di gestione per la qualità), <b>UNI CEI EN ISO/IEC 27001</b> (sistema di gestione della sicurezza dell'informazione).</p>	

## ALLEGATO J

### Allegato B – Misure per la sicurezza del trattamento

[da compilare a cura del Responsabile del trattamento]

<p><b>Misure di <u>sicurezza fisica</u> applicate ai sistemi del titolare</b></p> <p>Qual'è la collocazione geografica del server o del cloud?</p> <p>L'accesso ai locali di conservazione dei dati è dotato di sistemi di allarme, di un impianto di videosorveglianza?</p> <p>Sono presenti, ad esempio, sensori di movimento, sistemi antiallagamento, antincendio, gruppi elettrogeni?</p>	<p>[rispondere alle singole domande]</p> <p>-</p> <p>-</p> <p>-</p>
<p><b>Misure di <u>protezione logica</u> applicate ai sistemi del titolare</b></p> <p>Nella difesa contro il malware l'accesso ai dati del titolare è protetto da firewall?</p> <p>Sono installati firewall, sistemi di prevenzione delle intrusioni o intrusion prevention system (IPS)?</p> <p>Nella prevenzione degli attacchi sono utilizzati e mantenuti aggiornati idonei programmi contro il rischio di esecuzione e di intrusione e accesso abusivo a sistema informatico come, ad esempio, anti Malware, Ransomware, Memory Injection, Worms, Trojans?</p> <p>Gli eventi rilevati dagli strumenti sono inviati ad un repository centrale (syslog) dove sono stabilmente archiviati?</p> <p>Viene registrato ogni accesso (log) ai sistemi del titolare?</p> <p>La password è comunicata via cartacea al titolare con cambio obbligatorio al primo accesso?</p> <p>Le credenziali di autenticazione ai sistemi del titolare sono verificate periodicamente? Indicare l'arco temporale.</p> <p>È assicurata la totale distinzione tra utenze non privilegiate e privilegiate degli Admin alle quali debbono corrispondere credenziali diverse?</p> <p>Per le operazioni che richiedono privilegi gli Admin debbono utilizzare macchine dedicate, collocate su una rete logicamente dedicata,</p>	<p>[rispondere alle singole domande]</p> <p>-</p> <p>-</p> <p>-</p> <p>-</p> <p>-</p> <p>-</p> <p>-</p> <p>-</p> <p>-</p>





## ALLEGATO J

In questi casi lo scambio di dati particolari e dati penali deve avvenire in coerenza con le Linee guida AgID sull'interoperabilità, adottate con determinazione 547/2021 del 01.10.2021.

Le citate linee guida privilegiano l'approccio API first (*Application Programming Interface*), come prima opzione, in base al quale l'interoperabilità dei sistemi informativi è il modello di riferimento nella trasmissione dei dati tra amministrazioni e centrali, regionali e locali, nonché tra queste e i sistemi dell'Unione con i gestori di servizi pubblici e dei soggetti privati.

Pertanto, nel caso di trattamento di dati particolari e dati penali, il Responsabile, oltre a garantire il rispetto delle misure di sicurezza previste dall'art. 32 del GDPR, deve adottare le seguenti ulteriori misure:

- negli accessi alle banche dati contenenti dati particolari e dati penali, qualora non sia possibile autenticarsi tramite SPID, utilizzare l'autenticazione multi-fattore, cd. autenticazione forte o OTP (one time password);
- nello scambio dei dati particolari e penali il soggetto erogatore trasmette al soggetto fruitore i dati cifrati e allegati a una PEC; l'erogatore invia, inoltre, al numero di telefono del fruitore la password che li decifra attraverso un successivo SMS (cd. autenticazione multi-fattore);
- se l'autenticazione a più fattori non è supportata, utilizzare per le utenze amministrative credenziali di elevata robustezza (almeno 14 caratteri alfanumerici);
- non trasmettere mai i dati particolari e i dati penali in chiaro; il trasporto dei dati particolari e dei dati penali deve avvenire in modo sicuro, tenuto conto dell'evoluzione tecnologica, attraverso canali crittografati, ad esempio utilizzando il protocollo HTTPS con certificati validi e aggiornati TLS e suite di cifratura 1.3;
- separare (pseudonomizzare) dai restanti dati comuni (es. nome e cognome, telefono, indirizzo e-mail, codice fiscale, etc.) i dati particolari e i dati penali dell'interessato;
- conservare i dati particolari e i dati penali cifrati con algoritmi, aggiornati allo stato dell'arte, che garantiscono livelli di sicurezza adeguati, in modo da impedirne la intelligibilità ai soggetti non autorizzati, come nel caso di acquisizione fortuita o a seguito di guasti o interventi manutentivi sulle apparecchiature informatiche.

Con l'adozione delle citate misure di sicurezza si riducono sensibilmente i rischi di accesso accidentale o illecito, la perdita, la modifica, la divulgazione non autorizzata o l'accesso ai dati personali trasmessi, conservati o comunque trattati.

**I dati particolari e i dati penali, contenuti in documenti cartacei, devono essere conservati in armadi o cassetti muniti di serratura chiusa a chiave.**

# ALLEGATO K

## MODELLO DI FORMULARIO PER IL DOCUMENTO DI GARA UNICO EUROPEO (DGUE)

### Parte I: Informazioni sulla procedura di appalto e sull'amministrazione aggiudicatrice o ente aggiudicatore

Per le procedure di appalto per le quali è stato pubblicato un avviso di indizione di gara nella *Gazzetta ufficiale dell'Unione europea* le informazioni richieste dalla parte I saranno acquisite automaticamente, a condizione che per generare e compilare il DGUE sia utilizzato il servizio DGUE elettronico <sup>(1)</sup>. Riferimento della pubblicazione del pertinente avviso o bando <sup>(2)</sup> nella *Gazzetta ufficiale dell'Unione europea*:

GU UE S numero [], data [], pag. [],

Numero dell'avviso nella GU S: [ ]/[ ]-[ ]-[ ]-[ ]-[ ]

Se non è pubblicato un avviso di indizione di gara nella GU UE, l'amministrazione aggiudicatrice o l'ente aggiudicatore deve compilare le informazioni in modo da permettere l'individuazione univoca della procedura di appalto:

Se non sussiste obbligo di pubblicazione di un avviso nella *Gazzetta ufficiale dell'Unione europea*, fornire altre informazioni in modo da permettere l'individuazione univoca della procedura di appalto (ad esempio il rimando ad una pubblicazione a livello nazionale): [...]

### INFORMAZIONI SULLA PROCEDURA DI APPALTO

Le informazioni richieste dalla parte I saranno acquisite automaticamente a condizione che per generare e compilare il DGUE sia utilizzato il servizio DGUE in formato elettronico. In caso contrario tali informazioni devono essere inserite dall'operatore economico.

Identità del committente <sup>(3)</sup>	Risposta:
Nome: Codice fiscale	<b>COMUNE DI GENOVA</b> <b>00856930102</b>
Di quale appalto si tratta?	<b>R.D.O. 3626323/2023 su MEPA per la conclusione di un Accordo per l'affidamento della gestione di un servizio di supporto ad un <i>co-housing</i> temporaneo finalizzato all'autonomia di persone con disabilità avente ad oggetto prestazioni assistenziali e di assistenza alberghiera</b>
Titolo o breve descrizione dell'appalto <sup>(4)</sup> :	<b>Affidamento della gestione di un servizio di supporto ad un <i>co-housing</i> temporaneo finalizzato all'autonomia di persone con disabilità presso i locali di civica proprietà del Comune di Genova siti in Genova - via Calamandrei 62</b>
	<b>Lotto Unico CIG: 9907607FED</b>

Tutte le altre informazioni in tutte le sezioni del DGUE devono essere inserite dall'operatore economico

<sup>1</sup> <sup>0</sup> I servizi della Commissione metteranno gratuitamente il servizio DGUE in formato elettronico a disposizione delle amministrazioni aggiudicatrici, degli enti aggiudicatori, degli operatori economici, dei fornitori di servizi elettronici e di altre parti interessate.

<sup>2</sup> <sup>0</sup> Per le **amministrazioni aggiudicatrici**: un **avviso di preinformazione** utilizzato come mezzo per indire la gara oppure un **bando di gara**. Per gli **enti aggiudicatori**: un **avviso periodico indicativo** utilizzato come mezzo per indire la gara, un **bando di gara** o un **avviso sull'esistenza di un sistema di qualificazione**.

<sup>3</sup> <sup>0</sup> Le informazioni devono essere copiate dalla sezione I, punto I.1 del pertinente avviso o bando. In caso di appalto congiunto indicare le generalità di tutti i committenti.

<sup>4</sup> <sup>0</sup> Cfr. punti II.1.1. e II.1.3. dell'avviso o bando pertinente.

# ALLEGATO K

## Parte II: Informazioni sull'operatore economico

### A: INFORMAZIONI SULL'OPERATORE ECONOMICO

Dati identificativi	Risposta:
Nome:	[ ]
Partita IVA, se applicabile: Se non è applicabile un numero di partita IVA indicare un altro numero di identificazione nazionale, se richiesto e applicabile	[ ] [ ]
Indirizzo postale:	[.....]
Persone di contatto <sup>(5)</sup> : Telefono: PEC o e-mail: (indirizzo Internet o sito web) (ove esistente):	[.....] [.....] [.....] [.....]
Informazioni generali:	Risposta:
L'operatore economico è una microimpresa, oppure un'impresa piccola o media <sup>(6)</sup> ?	[ ] Si [ ] No
<b>Solo se l'appalto è riservato <sup>(7)</sup>:</b> l'operatore economico è un laboratorio protetto, un' "impresa sociale" <sup>(8)</sup> o provvede all'esecuzione del contratto nel contesto di programmi di lavoro protetti (articolo 112 del Codice)?  <b>In caso affermativo,</b>  qual è la percentuale corrispondente di lavoratori con disabilità o svantaggiati?  Se richiesto, specificare a quale o quali categorie di lavoratori con disabilità o svantaggiati appartengono i dipendenti interessati:	[ ] Si [ ] No  [.....]  [.....]
Se pertinente: l'operatore economico è iscritto in un elenco ufficiale di imprenditori, fornitori, o prestatori di servizi o possiede una certificazione rilasciata da organismi accreditati, ai sensi dell'articolo 90 del Codice ?  <b>In caso affermativo:</b>  <b>Rispondere compilando le altre parti di questa sezione, la sezione B e, ove pertinente, la sezione C della presente parte, la parte III, la parte V se applicabile, e in ogni caso compilare e firmare la parte VI.</b>  a) Indicare la denominazione dell'elenco o del certificato e, se pertinente, il pertinente numero di iscrizione o della certificazione  b) Se il certificato di iscrizione o la certificazione è disponibile elettronicamente, indicare:	[ ] Si [ ] No [ ] Non applicabile  a) [.....]  b) (indirizzo web, autorità o organismo di emanazione, riferimento preciso della documentazione):

<sup>5</sup> Ripetere le informazioni per ogni persona di contatto tante volte quanto necessario.

<sup>6</sup> Cfr. raccomandazione della Commissione, del 6 maggio 2003, relativa alla definizione delle microimprese, piccole e medie imprese (GU L 124 del 20.5.2003, pag. 36). Queste informazioni sono richieste unicamente a fini statistici.

**Microimprese:** imprese che occupano meno di 10 persone e realizzano un fatturato annuo oppure un totale di bilancio annuo non superiori a 2 milioni di EUR.

**Piccole imprese:** imprese che occupano meno di 50 persone e realizzano un fatturato annuo o un totale di bilancio annuo non superiori a 10 milioni di EUR.

**Medie imprese:** imprese che non appartengono alla categoria delle microimprese né a quella delle piccole imprese, che occupano meno di 250 persone e il cui fatturato annuo non supera i 50 milioni di EUR e/o il cui totale di bilancio annuo non supera i 43 milioni di EUR.

<sup>7</sup> Cfr. il punto III.1.5 del bando di gara.

<sup>8</sup> Un' "impresa sociale" ha per scopo principale l'integrazione sociale e professionale delle persone disabili o svantaggiate.

## ALLEGATO K

<p>c) Indicare i riferimenti in base ai quali è stata ottenuta l'iscrizione o la certificazione e, se pertinente, la classificazione ricevuta nell'elenco ufficiale <sup>(9)</sup>:</p> <p>d) L'iscrizione o la certificazione comprende tutti i criteri di selezione richiesti?</p> <p><b>In caso di risposta negativa alla lettera d):</b></p> <p><b>Inserire inoltre tutte le informazioni mancanti nella parte IV, sezione A, B, C, o D secondo il caso</b></p> <p><b>SOLO se richiesto dal pertinente avviso o bando o dai documenti di gara:</b></p> <p>e) L'operatore economico potrà fornire un <b>certificato</b> per quanto riguarda il pagamento dei contributi previdenziali e delle imposte, o fornire informazioni che permettano all'amministrazione aggiudicatrice o all'ente aggiudicatore di ottenere direttamente tale documento accedendo a una banca dati nazionale che sia disponibile gratuitamente in un qualunque Stato membro?</p> <p>Se la documentazione pertinente è disponibile elettronicamente, indicare:</p>	<p>[.....][.....][.....][.....]</p> <p>c) [.....]</p> <p>d) <input type="checkbox"/> Sì <input type="checkbox"/> No</p> <p>e) <input type="checkbox"/> Sì <input type="checkbox"/> No</p> <p>(indirizzo web, autorità o organismo di emanazione, riferimento preciso della documentazione)</p> <p>[.....][.....][.....][.....]</p>
<p>Se pertinente: l'operatore economico, in caso di contratti di lavori pubblici di importo superiore a 150.000 euro, è in possesso di attestazione rilasciata da Società Organismi di Attestazione (SOA), ai sensi dell'articolo 84 del Codice (settori ordinari)?</p> <p>ovvero,</p> <p>è in possesso di attestazione rilasciata nell'ambito dei Sistemi di qualificazione di cui all'articolo 134 del Codice, previsti per i settori speciali</p> <p><b>In caso affermativo:</b></p> <p>a) Indicare gli estremi dell'attestazione (denominazione dell'Organismo di attestazione ovvero Sistema di qualificazione, numero e data dell'attestazione)</p> <p>b) Se l'attestazione di qualificazione è disponibile elettronicamente, indicare:</p> <p>c) Indicare, se pertinente, le categorie di qualificazione alla quale si riferisce l'attestazione:</p> <p>d) L'attestazione di qualificazione comprende tutti i criteri di selezione richiesti?</p>	<p><input type="checkbox"/> Sì <input type="checkbox"/> No</p> <p><input type="checkbox"/> Sì <input type="checkbox"/> No</p> <p>a) [.....]</p> <p>b) (indirizzo web, autorità o organismo di emanazione, riferimento preciso della documentazione):</p> <p>[.....][.....][.....][.....]</p> <p>c) [.....]</p> <p>d) <input type="checkbox"/> Sì <input type="checkbox"/> No</p>
<p><b>Si evidenzia che gli operatori economici, iscritti in elenchi di cui all'articolo 90 del Codice o in possesso di attestazione di qualificazione SOA (per lavori di importo superiore a 150.000 euro) di cui all'articolo 84 o in possesso di attestazione rilasciata da Sistemi di qualificazione di cui all'articolo 134 del Codice, non compilano le Sezioni B e C della Parte IV.</b></p>	
<p><b>Forma della partecipazione:</b></p>	<p><b>Risposta:</b></p>
<p>L'operatore economico partecipa alla procedura di appalto insieme ad altri <sup>(10)</sup>?</p>	<p><input type="checkbox"/> Sì <input type="checkbox"/> No</p>
<p><b>In caso affermativo, accertarsi che gli altri operatori interessati forniscano un DGUE distinto.</b></p>	
<p><b>In caso affermativo:</b></p> <p>a) Specificare il ruolo dell'operatore economico nel raggruppamento, ovvero consorzio, GEIE, rete di impresa di cui all' art. 45, comma 2, lett. d), e), f) e g) e all'art. 46, comma 1, lett. a), b), c), d) ed e) del Codice (capofila, responsabile di compiti specifici,ecc.):</p> <p>b) Indicare gli altri operatori economici che compartecipano alla procedura di appalto:</p> <p>c) Se pertinente, indicare il nome del raggruppamento partecipante:</p>	<p>a): [.....]</p> <p>b): [.....]</p> <p>c): [.....]</p>

<sup>9</sup> I riferimenti e l'eventuale classificazione sono indicati nella certificazione.

<sup>10</sup> Specificamente nell'ambito di un raggruppamento, consorzio, joint-venture o altro

## ALLEGATO K

d) Se pertinente, indicare la denominazione degli operatori economici facenti parte di un consorzio di cui all'art. 45, comma 2, lett. b) e c), o di una società di professionisti di cui all'articolo 46, comma 1, lett. f) che eseguono le prestazioni oggetto del contratto.	d): [.....]
<b>Lotti</b>	<b>Risposta:</b>
Se pertinente, indicare il lotto o i lotti per i quali l'operatore economico intende presentare un'offerta:	[ ]

### B: INFORMAZIONI SUI RAPPRESENTANTI DELL'OPERATORE ECONOMICO

*Se pertinente, indicare nome e indirizzo delle persone abilitate ad agire come rappresentanti, ivi compresi procuratori e institori, dell'operatore economico ai fini della procedura di appalto in oggetto; se intervengono più legali rappresentanti ripetere tante volte quanto necessario.*

Eventuali rappresentanti:	Risposta:
Nome completo; se richiesto, indicare altresì data e luogo di nascita:	[.....]; [.....]
Posizione/Titolo ad agire:	[.....]
Indirizzo postale:	[.....]
Telefono:	[.....]
E-mail:	[.....]
Se necessario, fornire precisazioni sulla rappresentanza (forma, portata, scopo, firma congiunta):	[.....]

### C: INFORMAZIONI SULL'AFFIDAMENTO SULLE CAPACITÀ DI ALTRI SOGGETTI (Articolo 89 del Codice - Avvalimento)

Affidamento:	Risposta:
L'operatore economico fa affidamento sulle capacità di altri soggetti per soddisfare i criteri di selezione della parte IV e rispettare i criteri e le regole (eventuali) della parte V?	[ ]Sì [ ]No
<b>In caso affermativo:</b> Indicare la denominazione degli operatori economici di cui si intende avvalersi:	[.....]
Indicare i requisiti oggetto di avvalimento:	[.....]

*In caso affermativo, indicare la denominazione degli operatori economici di cui si intende avvalersi, i requisiti oggetto di avvalimento e presentare per ciascuna impresa ausiliaria un DGUE distinto, debitamente compilato e firmato dai soggetti interessati, con le informazioni richieste dalle sezioni A e B della presente parte, dalla parte III, dalla parte IV ove pertinente e dalla parte VI.  
Si noti che dovrebbero essere indicati anche i tecnici o gli organismi tecnici che non facciano parte integrante dell'operatore economico, in particolare quelli responsabili del controllo della qualità e, per gli appalti pubblici di lavori, quelli di cui l'operatore economico disporrà per l'esecuzione dell'opera.*

### D: INFORMAZIONI CONCERNENTI I SUBAPPALTATORI SULLE CUI CAPACITÀ L'OPERATORE ECONOMICO NON FA AFFIDAMENTO (ARTICOLO 105 DEL CODICE - SUBAPPALTO)

*(Tale sezione è da compilare solo se le informazioni sono esplicitamente richieste dall'amministrazione aggiudicatrice o dall'ente aggiudicatore).*

Subappaltatore:	Risposta:
L'operatore economico intende subappaltare parte del contratto a terzi?	[ ]Sì [ ]No
<b>In caso affermativo:</b> Elencare le prestazioni o lavorazioni che si intende subappaltare e la relativa quota (espressa in percentuale) sull'importo contrattuale:	[.....] [.....]
Nel caso ricorrano le condizioni di cui all'articolo 105, comma 6, del Codice, indicare la denominazione dei subappaltatori proposti:	[.....]

## ALLEGATO K

e l'amministrazione aggiudicatrice o l'ente aggiudicatore richiede esplicitamente queste informazioni in aggiunta alle informazioni della presente sezione, ognuno dei subappaltatori o categorie di subappaltatori) interessati dovrà compilare un proprio D.G.U.E. fornendo le informazioni richieste dalle sezioni A e B della presente parte, dalla parte III, dalla parte IV ove pertinente e dalla parte VI.

# ALLEGATO K

## PARTE III: MOTIVI DI ESCLUSIONE (Articolo 80 del Codice)

### A: MOTIVI LEGATI A CONDANNE PENALI

<p>L'articolo 57, paragrafo 1, della direttiva 2014/24/UE stabilisce i seguenti motivi di esclusione (Articolo 80, comma 1, del Codice):</p> <ol style="list-style-type: none"> <li>1. Partecipazione a un'organizzazione criminale<sup>(11)</sup></li> <li>2. Corruzione<sup>(12)</sup></li> <li>3. Frode<sup>(13)</sup>;</li> <li>4. Reati terroristici o reati connessi alle attività terroristiche<sup>(14)</sup>;</li> <li>5. Riciclaggio di proventi di attività criminose o finanziamento al terrorismo<sup>(15)</sup>;</li> <li>6. Lavoro minorile e altre forme di tratta di esseri umani<sup>(16)</sup></li> </ol> <p>CODICE</p> <ol style="list-style-type: none"> <li>7. Ogni altro delitto da cui derivi, quale pena accessoria, l'incapacità di contrattare con la pubblica amministrazione (lettera g) articolo 80, comma 1, del Codice);</li> </ol>
---

Motivi legati a condanne penali ai sensi delle disposizioni nazionali di attuazione dei motivi stabiliti dall'articolo 57, paragrafo 1, della direttiva (articolo 80, comma 1, del Codice):	Risposta:
<p>I soggetti di cui all'art. 80, comma 3, del Codice sono stati <b>condannati con sentenza definitiva</b> o decreto penale di condanna divenuto irrevocabile o sentenza di applicazione della pena richiesta ai sensi dell'articolo 444 del Codice di procedura penale per uno dei motivi indicati sopra con sentenza pronunciata non più di cinque anni fa o, indipendentemente dalla data della sentenza, in seguito alla quale sia ancora applicabile un periodo di esclusione stabilito direttamente nella sentenza ovvero desumibile ai sensi dell'art. 80 comma 10?</p>	<p><input type="checkbox"/> Sì <input type="checkbox"/> No</p> <p>Se la documentazione pertinente è disponibile elettronicamente, indicare: (indirizzo web, autorità o organismo di emanazione, riferimento preciso della documentazione):</p> <p>[.....][.....][.....][.....]<sup>(17)</sup></p>
<p><b>In caso affermativo</b>, indicare<sup>(18)</sup>:</p> <p>α) la data della condanna, del decreto penale di condanna o della sentenza di applicazione della pena su richiesta, la relativa durata e il reato commesso tra quelli riportati all'articolo 80, comma 1, lettera da a) a g) del Codice e i motivi di condanna,</p> <p>b) dati identificativi delle persone condannate [ ];</p> <p>c) se stabilita direttamente nella sentenza di condanna la durata della</p>	<p>a) Data: [ ], durata [ ], lettera comma 1, articolo 80 [ ], motivi: [ ]</p> <p>b) [.....]</p> <p>c) durata del periodo d'esclusione [.....], lettera comma 1, articolo 80 [ ],</p>

<sup>11</sup> <sup>0</sup> Quale definita all'articolo 2 della decisione quadro 2008/841/GAI del Consiglio, del 24 ottobre 2008, relativa alla lotta contro la criminalità organizzata (GU L 300 dell'11.11.2008, pag. 42).

<sup>12</sup> <sup>0</sup> Quale definita all'articolo 3 della convenzione relativa alla lotta contro la corruzione nella quale sono coinvolti funzionari delle Comunità europee o degli Stati membri dell'Unione europea (GU C 195 del 25.6.1997, pag. 1) e all'articolo 2, paragrafo 1, della decisione quadro 2003/568/GAI del Consiglio, del 22 luglio 2003, relativa alla lotta contro la corruzione nel settore privato (GU L 192 del 31.7.2003, pag. 54). Questo motivo di esclusione comprende la corruzione così come definita nel diritto nazionale dell'amministrazione aggiudicatrice (o ente aggiudicatore) o dell'operatore economico.

<sup>13</sup> <sup>(1)</sup> Ai sensi dell'articolo 1 della convenzione relativa alla tutela degli interessi finanziari delle Comunità europee (GU C 316 del 27.11.1995, pag. 48).

<sup>14</sup> <sup>0</sup> Quali definiti agli articoli 1 e 3 della decisione quadro del Consiglio, del 13 giugno 2002, sulla lotta contro il terrorismo (GU L 164 del 22.6.2002, pag. 3). Questo motivo di esclusione comprende anche l'istigazione, il concorso, il tentativo di commettere uno di tali reati, come indicato all'articolo 4 di detta decisione quadro.

<sup>15</sup> <sup>0</sup> Quali definiti all'articolo 1 della direttiva 2005/60/CE del Parlamento europeo e del Consiglio, del 26 ottobre 2005, relativa alla prevenzione dell'uso del sistema finanziario a scopo di riciclaggio dei proventi di attività criminose e di finanziamento del terrorismo (GU L 309 del 25.11.2005, pag. 15).

<sup>16</sup> <sup>0</sup> Quali definiti all'articolo 2 della direttiva 2011/36/UE del Parlamento europeo e del Consiglio, del 5 aprile 2011, concernente la prevenzione e la repressione della tratta di esseri umani e la protezione delle vittime, e che sostituisce la decisione quadro del Consiglio 2002/629/GAI (GU L 101 del 15.4.2011, pag. 1).

<sup>17</sup> <sup>0</sup> Ripetere tante volte quanto necessario.

<sup>18</sup> <sup>0</sup> Ripetere tante volte quanto necessario.

## ALLEGATO K

pena accessoria, indicare:	
In caso di sentenze di condanna, l'operatore economico ha adottato misure sufficienti a dimostrare la sua affidabilità nonostante l'esistenza di un pertinente motivo di esclusione <sup>19</sup> ( <b>autodisciplina o "Self-Cleaning", cfr. articolo 80, comma 7)?</b>	<input type="checkbox"/> Sì <input type="checkbox"/> No
<b>In caso affermativo</b> , indicare:	
1) la sentenza di condanna definitiva ha riconosciuto l'attenuante della collaborazione come definita dalle singole fattispecie di reato?	<input type="checkbox"/> Sì <input type="checkbox"/> No
2) Se la sentenza definitiva di condanna prevede una pena detentiva non superiore a 18 mesi?	<input type="checkbox"/> Sì <input type="checkbox"/> No
3) in caso di risposta affermativa per le ipotesi 1) e/o 2), i soggetti di cui all'art. 80, comma 3, del Codice:	
- hanno risarcito interamente il danno?	<input type="checkbox"/> Sì <input type="checkbox"/> No
- si sono impegnati formalmente a risarcire il danno?	<input type="checkbox"/> Sì <input type="checkbox"/> No
4) per le ipotesi 1) e 2) l'operatore economico ha adottato misure di carattere tecnico o organizzativo e relativi al personale idonei a prevenire ulteriori illeciti o reati ?	<input type="checkbox"/> Sì <input type="checkbox"/> No In caso affermativo elencare la documentazione pertinente [ ] e, se disponibile elettronicamente, indicare: (indirizzo web, autorità o organismo di emanazione, riferimento preciso della documentazione): [.....][.....][.....][.....]
5) se le sentenze di condanne sono state emesse nei confronti dei soggetti cessati di cui all'art. 80 comma 3, indicare le misure che dimostrano la completa ed effettiva dissociazione dalla condotta penalmente sanzionata:	[.....]

### B: MOTIVI LEGATI AL PAGAMENTO DI IMPOSTE O CONTRIBUTI PREVIDENZIALI

<b>Pagamento di imposte, tasse o contributi previdenziali</b> (Articolo 80, comma 4, del Codice):	<b>Risposta:</b>	
L'operatore economico ha soddisfatto tutti <b>gli obblighi relativi al pagamento di imposte, tasse o contributi previdenziali</b> , sia nel paese dove è stabilito sia nello Stato membro dell'amministrazione aggiudicatrice o dell'ente aggiudicatore, se diverso dal paese di stabilimento?	<input type="checkbox"/> Sì <input type="checkbox"/> No	
<b>In caso negativo</b> , indicare:	<b>Imposte/tasse</b>	<b>Contributi previdenziali</b>
	a) Paese o Stato membro interessato	a) [.....]
b) Di quale importo si tratta	b) [.....]	b) [.....]
c) Come è stata stabilita tale inottemperanza:		
1) Mediante una <b>decisione</b> giudiziaria o amministrativa:	c1) <input type="checkbox"/> Sì <input type="checkbox"/> No	c1) <input type="checkbox"/> Sì <input type="checkbox"/> No
- Tale decisione è definitiva e vincolante?	- <input type="checkbox"/> Sì <input type="checkbox"/> No	- <input type="checkbox"/> Sì <input type="checkbox"/> No
- Indicare la data della sentenza di condanna o della decisione.	- [.....]	- [.....]
- Nel caso di una sentenza di condanna, <b>se stabilita direttamente nella sentenza di condanna</b> , la durata del	- [.....]	- [.....]

<sup>19</sup> In conformità alle disposizioni nazionali di attuazione dell'articolo 57, paragrafo 6, della direttiva 2014/24/UE.



## ALLEGATO K

periodo d'esclusione: 2) In <b>altro modo</b> ? Specificare: d) L'operatore economico ha ottemperato od ottempererà ai suoi obblighi, pagando o impegnandosi in modo vincolante a pagare le imposte, le tasse o i contributi previdenziali dovuti, compresi eventuali interessi o multe, avendo effettuato il pagamento o formalizzato l'impegno prima della scadenza del termine per la presentazione della domanda (articolo 80 comma 4, ultimo periodo, del Codice)?	c2) [.....]  d) <input type="checkbox"/> Sì <input type="checkbox"/> No  <b>In caso affermativo</b> , fornire informazioni dettagliate: [.....]	c2) [.....]  d) <input type="checkbox"/> Sì <input type="checkbox"/> No  <b>In caso affermativo</b> , fornire informazioni dettagliate: [.....]
Se la documentazione pertinente relativa al pagamento di imposte o contributi previdenziali è disponibile elettronicamente, indicare:	(indirizzo web, autorità o organismo di emanazione, riferimento preciso della documentazione) <sup>(20)</sup> : [.....][.....][.....]	

C: MOTIVI LEGATI A INSOLVENZA, CONFLITTO DI INTERESSI O ILLECITI PROFESSIONALI <sup>(21)</sup>

**Si noti che ai fini del presente appalto alcuni dei motivi di esclusione elencati di seguito potrebbero essere stati oggetto di una definizione più precisa nel diritto nazionale, nell'avviso o bando pertinente o nei documenti di gara. Il diritto nazionale può ad esempio prevedere che nel concetto di "grave illecito professionale" rientrino forme diverse di condotta.**

Informazioni su eventuali situazioni di insolvenza, conflitto di interessi o illeciti professionali	Risposta:
L'operatore economico ha violato, <b>per quanto di sua conoscenza, obblighi</b> applicabili in materia di salute e sicurezza sul lavoro, <b>di diritto ambientale, sociale e del lavoro</b> , <sup>(22)</sup> di cui all'articolo 80, comma 5, lett. a), del Codice ?  <b>In caso affermativo</b> , l'operatore economico ha adottato misure sufficienti a dimostrare la sua affidabilità nonostante l'esistenza di un pertinente motivo di esclusione (autodisciplina o "Self-Cleaning, cfr. articolo 80, comma 7)?  <b>In caso affermativo</b> , indicare: 1) L'operatore economico - ha risarcito interamente il danno? - si è impegnato formalmente a risarcire il danno? 2) l'operatore economico ha adottato misure di carattere tecnico o organizzativo e relativi al personale idonei a prevenire ulteriori illeciti o reati ?	<input type="checkbox"/> Sì <input type="checkbox"/> No     <input type="checkbox"/> Sì <input type="checkbox"/> No   <input type="checkbox"/> Sì <input type="checkbox"/> No <input type="checkbox"/> Sì <input type="checkbox"/> No <input type="checkbox"/> Sì <input type="checkbox"/> No  In caso affermativo elencare la documentazione pertinente [ ] e, se disponibile elettronicamente, indicare: (indirizzo web, autorità o organismo di emanazione, riferimento preciso della documentazione): [.....][.....][.....][.....]
L'operatore economico si trova in una delle seguenti situazioni oppure è sottoposto a un procedimento per l'accertamento di una delle seguenti situazioni di cui all'articolo 80, comma 5, lett. b), del Codice:  a) fallimento  <b>In caso affermativo</b> : - il curatore del fallimento è stato autorizzato all'esercizio provvisorio ed è stato autorizzato dal giudice delegato a partecipare a procedure di affidamento di contratti pubblici (articolo 110, comma 3, lette. a) del Codice) ?	<input type="checkbox"/> Sì <input type="checkbox"/> No   <input type="checkbox"/> Sì <input type="checkbox"/> No  In caso affermativo indicare gli estremi dei provvedimenti [.....] [.....]

<sup>20</sup>  Ripetere tante volte quanto necessario.

<sup>21</sup>  Cfr. articolo 57, paragrafo 4, della direttiva 2014/24/UE.

<sup>22</sup>  Così come stabiliti ai fini del presente appalto dalla normativa nazionale, dall'avviso o bando pertinente o dai documenti di gara ovvero dall'articolo 18, paragrafo 2, della direttiva 2014/24/UE.

## ALLEGATO K

<p>- la partecipazione alla procedura di affidamento è stata subordinata ai sensi dell'art. 110, comma 5, all'avvalimento di altro operatore economico?</p> <p>b) liquidazione coatta</p> <p>c) concordato preventivo</p> <p>d) è ammesso a concordato con continuità aziendale</p> <p><b>In caso di risposta affermativa alla lettera d):</b></p> <p>- è stato autorizzato dal giudice delegato ai sensi dell' articolo 110, comma 3, lett. a) del Codice?</p> <p>- la partecipazione alla procedura di affidamento è stata subordinata ai sensi dell'art. 110, comma 5, all'avvalimento di altro operatore economico?</p>	<p><input type="checkbox"/> Sì <input type="checkbox"/> No In caso affermativo indicare l'Impresa ausiliaria [.....]</p> <p><input type="checkbox"/> Sì <input type="checkbox"/> No</p> <p><input type="checkbox"/> Sì <input type="checkbox"/> No</p> <p><input type="checkbox"/> Sì <input type="checkbox"/> No</p> <p><input type="checkbox"/> Sì <input type="checkbox"/> No</p> <p><input type="checkbox"/> Sì <input type="checkbox"/> No In caso affermativo indicare l'Impresa ausiliaria [.....]</p>
<p>L'operatore economico si è reso colpevole di <b>gravi illeciti professionali</b><sup>(23)</sup> di cui all'art. 80 comma 5 lett. c) del Codice?</p> <p><b>In caso affermativo</b>, fornire informazioni dettagliate, specificando la tipologia di illecito:</p>	<p><input type="checkbox"/> Sì <input type="checkbox"/> No</p> <p>[.....]</p>
<p><b>In caso affermativo</b>, l'operatore economico ha adottato misure di autodisciplina?</p> <p><b>In caso affermativo</b>, indicare:</p> <p>1) L'operatore economico:</p> <ul style="list-style-type: none"> <li>- ha risarcito interamente il danno?</li> <li>- si è impegnato formalmente a risarcire il danno?</li> </ul> <p>2) l'operatore economico ha adottato misure di carattere tecnico o organizzativo e relativi al personale idonei a prevenire ulteriori illeciti o reati ?</p>	<p><input type="checkbox"/> Sì <input type="checkbox"/> No</p> <p><input type="checkbox"/> Sì <input type="checkbox"/> No</p> <p><input type="checkbox"/> Sì <input type="checkbox"/> No</p> <p><input type="checkbox"/> Sì <input type="checkbox"/> No</p> <p>In caso affermativo elencare la documentazione pertinente [ ] e, se disponibile elettronicamente, indicare: (indirizzo web, autorità o organismo di emanazione, riferimento preciso della documentazione):</p> <p>[.....][.....][.....][.....]</p>
<p><b>L'operatore economico è a conoscenza di qualsiasi conflitto di interessi</b><sup>(24)</sup> legato alla sua partecipazione alla procedura di appalto (articolo 80, comma 5, lett. d) del Codice)?</p> <p><b>In caso affermativo</b>, fornire informazioni dettagliate sulle modalità con cui è stato risolto il conflitto di interessi:</p>	<p><input type="checkbox"/> Sì <input type="checkbox"/> No</p> <p>[.....]</p>
<p><b>L'operatore economico o un'impresa a lui collegata ha fornito consulenza</b> all'amministrazione aggiudicatrice o all'ente aggiudicatore o ha altrimenti <b>partecipato alla preparazione</b> della procedura d'aggiudicazione (articolo 80, comma 5, lett. e) del Codice?</p> <p><b>In caso affermativo</b>, fornire informazioni dettagliate sulle misure adottate per prevenire le possibili distorsioni della concorrenza:</p>	<p><input type="checkbox"/> Sì <input type="checkbox"/> No</p> <p>[.....]</p>

<sup>23</sup> <sub>0</sub> Cfr., ove applicabile, il diritto nazionale, l'avviso o bando pertinente o i documenti di gara.

<sup>24</sup> <sub>0</sub> Come indicato nel diritto nazionale, nell'avviso o bando pertinente o nei documenti di gara.

## ALLEGATO K

L'operatore economico può confermare di:	
a) <del>non</del> <b>non essersi reso</b> gravemente colpevole di <b>false dichiarazioni</b> nel fornire le informazioni richieste per verificare l'assenza di motivi di esclusione o il rispetto dei criteri di selezione,	<input type="checkbox"/> Sì <input type="checkbox"/> No
b) <b>non avere occultato</b> tali informazioni?	<input type="checkbox"/> Sì <input type="checkbox"/> No

### D: ALTRI MOTIVI DI ESCLUSIONE EVENTUALMENTE PREVISTI DALLA LEGISLAZIONE NAZIONALE DELLO STATO MEMBRO DELL'AMMINISTRAZIONE AGGIUDICATRICE O DELL'ENTE AGGIUDICATORE

Motivi di esclusione previsti esclusivamente dalla legislazione nazionale (articolo 80, comma 2 e comma 5, lett. f), g), h), i), l), m) del Codice e art. 53 comma 16-ter del D. Lgs. 165/2001	Risposta:
Sussistono a carico dell'operatore economico cause di decadenza, di sospensione o di divieto previste dall'articolo 67 del decreto legislativo 6 settembre 2011, n. 159 o di un tentativo di infiltrazione mafiosa di cui all'articolo 84, comma 4, del medesimo decreto, fermo restando quanto previsto dagli articoli 88, comma 4-bis, e 92, commi 2 e 3, del decreto legislativo 6 settembre 2011, n. 159, con riferimento rispettivamente alle comunicazioni antimafia e alle informazioni antimafia (Articolo 80, comma 2, del Codice)?	<input type="checkbox"/> Sì <input type="checkbox"/> No Se la documentazione pertinente è disponibile elettronicamente, indicare: (indirizzo web, autorità o organismo di emanazione, riferimento preciso della documentazione): [.....][.....][.....][.....] <sup>(25)</sup>
L'operatore economico si trova in una delle seguenti situazioni ?	
1. è stato soggetto alla sanzione interdittiva di cui all'articolo 9, comma 2, lettera c) del decreto legislativo 8 giugno 2001, n. 231 o ad altra sanzione che comporta il divieto di contrarre con la pubblica amministrazione, compresi i provvedimenti interdittivi di cui all'articolo 14 del decreto legislativo 9 aprile 2008, n. 81 (Articolo 80, comma 5, lettera f);	<input type="checkbox"/> Sì <input type="checkbox"/> No Se la documentazione pertinente è disponibile elettronicamente, indicare: indirizzo web, autorità o organismo di emanazione, riferimento preciso della documentazione): [.....][.....][.....]
2. è iscritto nel casellario informatico tenuto dall'Osservatorio dell'ANAC per aver presentato false dichiarazioni o falsa documentazione ai fini del rilascio dell'attestazione di qualificazione, per il periodo durante il quale perdura l'iscrizione (Articolo 80, comma 5, lettera g);	<input type="checkbox"/> Sì <input type="checkbox"/> No Se la documentazione pertinente è disponibile elettronicamente, indicare: indirizzo web, autorità o organismo di emanazione, riferimento preciso della documentazione): [.....][.....][.....]
3. ha violato il divieto di intestazione fiduciaria di cui all'articolo 17 della legge 19 marzo 1990, n. 55 (Articolo 80, comma 5, lettera h)?	<input type="checkbox"/> Sì <input type="checkbox"/> No [.....][.....][.....]
In caso affermativo : - indicare la data dell'accertamento definitivo e l'autorità o organismo di emanazione:  - la violazione è stata rimossa ?	<input type="checkbox"/> Sì <input type="checkbox"/> No Se la documentazione pertinente è disponibile elettronicamente, indicare: indirizzo web, autorità o organismo di emanazione, riferimento preciso della documentazione): [.....][.....][.....]
4. è in regola con le norme che disciplinano il diritto al lavoro dei disabili di cui alla legge 12 marzo 1999, n. 68 (Articolo 80, comma 5, lettera i);	<input type="checkbox"/> Sì <input type="checkbox"/> No <input type="checkbox"/> Non è tenuto alla disciplina legge 68/1999 Se la documentazione pertinente è disponibile elettronicamente, indicare: indirizzo web, autorità o organismo di emanazione, riferimento preciso della documentazione): [.....][.....][.....]
	Nel caso in cui l'operatore non è tenuto alla disciplina legge 68/1999

<sup>25</sup> () Ripetere tante volte quanto necessario.

## ALLEGATO K

<p>5. è stato vittima dei reati previsti e puniti dagli articoli 317 e 629 del codice penale aggravati ai sensi dell'articolo 7 del decreto-legge 13 maggio 1991, n. 152, convertito, con modificazioni, dalla legge 12 luglio 1991, n. 203?</p> <p>In caso affermativo:</p> <p>- ha denunciato i fatti all'autorità giudiziaria?</p> <p>- ricorrono i casi previsti all'articolo 4, primo comma, della Legge 24 novembre 1981, n. 689 (articolo 80, comma 5, lettera l) ?</p> <p>6. si trova rispetto ad un altro partecipante alla medesima procedura di affidamento, in una situazione di controllo di cui all'articolo 2359 del codice civile o in una qualsiasi relazione, anche di fatto, se la situazione di controllo o la relazione comporti che le offerte sono imputabili ad un unico centro decisionale (articolo 80, comma 5, lettera m)?</p>	<p>indicare le motivazioni: (numero dipendenti e/o altro ) [.....][.....][.....]</p> <p><input type="checkbox"/> Sì <input type="checkbox"/> No</p> <p><input type="checkbox"/> Sì <input type="checkbox"/> No</p> <p><input type="checkbox"/> Sì <input type="checkbox"/> No</p> <p>Se la documentazione pertinente è disponibile elettronicamente, indicare: indirizzo web, autorità o organismo di emanazione, riferimento preciso della documentazione): [.....][.....][.....]</p> <p><input type="checkbox"/> Sì <input type="checkbox"/> No</p>
<p>7. L'operatore economico si trova nella condizione prevista dall'art. 53 comma 16-ter del D.Lgs. 165/2001 (pantouflage o revolving door) in quanto ha concluso contratti di lavoro subordinato o autonomo e, comunque, ha attribuito incarichi ad ex dipendenti della stazione appaltante che hanno cessato il loro rapporto di lavoro da meno di tre anni e che negli ultimi tre anni di servizio hanno esercitato poteri autoritativi o negoziali per conto della stessa stazione appaltante nei confronti del medesimo operatore economico ?</p>	<p><input type="checkbox"/> Sì <input type="checkbox"/> No</p>

# ALLEGATO K

## Parte IV: Criteri di selezione

In merito ai criteri di selezione (sezione  $\alpha$  o sezioni da A a D della presente parte) l'operatore economico dichiara che:

### $\alpha$ : INDICAZIONE GLOBALE PER TUTTI I CRITERI DI SELEZIONE

L'operatore economico deve compilare questo campo solo se l'amministrazione aggiudicatrice o l'ente aggiudicatore ha indicato nell'avviso o bando pertinente o nei documenti di gara ivi citati che l'operatore economico può limitarsi a compilare la sezione  $\alpha$  della parte IV senza compilare nessun'altra sezione della parte IV:

Rispetto di tutti i criteri di selezione richiesti	Risposta
Soddisfa i criteri di selezione richiesti:	<input type="checkbox"/> Sì <input type="checkbox"/> No

A: IDONEITÀ (Articolo 83, comma 1, lettera a), del Codice)

Tale Sezione è da compilare solo se le informazioni sono state richieste espressamente dall'amministrazione aggiudicatrice o dall'ente aggiudicatore nell'avviso o bando pertinente o nei documenti di gara.

Idoneità	Risposta
<p>1) <b>Iscrizione in un registro professionale o commerciale tenuto nello Stato membro di stabilimento</b> <sup>(26)</sup></p> <p>Se la documentazione pertinente è disponibile elettronicamente, indicare:</p>	<p>[.....]</p> <p>(indirizzo web, autorità o organismo di emanazione, riferimento preciso della documentazione):</p> <p>[.....].[.....].[.....]</p>
<p>2) <b>Per gli appalti di servizi:</b></p> <p>È richiesta una particolare <b>autorizzazione o appartenenza</b> a una particolare organizzazione (elenchi, albi, ecc.) per poter prestare il servizio di cui trattasi nel paese di stabilimento dell'operatore economico?</p> <p>Se la documentazione pertinente è disponibile elettronicamente, indicare:</p>	<p><input type="checkbox"/> Sì <input type="checkbox"/> No</p> <p>In caso affermativo, specificare quale documentazione e se l'operatore economico ne dispone: [ ...] <input type="checkbox"/> Sì <input type="checkbox"/> No</p> <p>(indirizzo web, autorità o organismo di emanazione, riferimento preciso della documentazione):</p> <p>[.....].[.....].[.....]</p>

<sup>26</sup> <sup>0</sup> Conformemente all'elenco dell'allegato XI della direttiva 2014/24/UE: gli operatori economici di taluni Stati membri potrebbero dover soddisfare altri requisiti previsti nello stesso allegato.

## ALLEGATO K

B: CAPACITÀ ECONOMICA E FINANZIARIA (Articolo 83, comma 1, lettera b), del Codice)

**Tale Sezione è da compilare solo se le informazioni sono state richieste espressamente dall'amministrazione aggiudicatrice o dall'ente aggiudicatore nell'avviso o bando pertinente o nei documenti di gara.**

Capacità economica e finanziaria	Risposta:
<p>1a) Il <b>fatturato annuo</b> ("generale") dell'operatore economico per il numero di esercizi richiesto nell'avviso o bando pertinente o nei documenti di gara è il seguente:</p> <p><b>e/o,</b></p> <p>1b) Il <b>fatturato annuo medio</b> dell'operatore economico <b>per il numero di esercizi richiesto nell'avviso o bando pertinente o nei documenti di gara è il seguente</b> <sup>(27)</sup>:</p> <p>Se la documentazione pertinente è disponibile elettronicamente, indicare:</p>	<p>esercizio: [.....] fatturato: [.....] [...] valuta                      esercizio: [.....] fatturato: [.....] [...] valuta                      esercizio: [.....] fatturato: [.....] [...] valuta</p> <p>(numero di esercizi, fatturato medio):                      [.....], [.....] [...] valuta</p> <p>(indirizzo web, autorità o organismo di emanazione, riferimento preciso della documentazione):                      [.....][.....][.....]</p>
<p>2a) Il <b>fatturato annuo</b> ("specifico") dell'operatore economico <b>nel settore di attività oggetto dell'appalto</b> e specificato nell'avviso o bando pertinente o nei documenti di gara per il numero di esercizi richiesto è il seguente:</p> <p><b>e/o,</b></p> <p>2b) Il <b>fatturato annuo medio</b> dell'operatore economico <b>nel settore e per il numero di esercizi specificato nell'avviso o bando pertinente o nei documenti di gara è il seguente</b> <sup>(28)</sup>:</p> <p>Se la documentazione pertinente è disponibile elettronicamente, indicare:</p>	<p>esercizio: [.....] fatturato: [.....] [...]valuta                      esercizio: [.....] fatturato: [.....] [...]valuta                      esercizio: [.....] fatturato: [.....] [...]valuta</p> <p>(numero di esercizi, fatturato medio):                      [.....], [.....] [...] valuta</p> <p>(indirizzo web, autorità o organismo di emanazione, riferimento preciso della documentazione):                      [.....][.....][.....]</p>
<p>3) Se le informazioni relative al fatturato (generale o specifico) non sono disponibili per tutto il periodo richiesto, indicare la data di costituzione o di avvio delle attività dell'operatore economico:</p>	<p>[.....]</p>
<p>4) Per quanto riguarda gli <b>indici finanziari</b> <sup>(29)</sup> specificati nell'avviso o bando pertinente o nei documenti di gara ai sensi dell'art. 83 comma 4, lett. b), del Codice, l'operatore economico dichiara che i valori attuali degli indici richiesti sono i seguenti:</p> <p>Se la documentazione pertinente è disponibile elettronicamente, indicare:</p>	<p>(indicazione dell'indice richiesto, come rapporto tra x e y <sup>(30)</sup>, e valore)                      [.....], [.....] <sup>(31)</sup></p> <p>(indirizzo web, autorità o organismo di emanazione, riferimento preciso della documentazione):                      [.....][.....][.....]</p>
<p>5) L'importo assicurato dalla <b>copertura contro i rischi professionali</b> è il seguente (articolo 83, comma 4, lettera c) del Codice):</p> <p>Se tali informazioni sono disponibili elettronicamente, indicare:</p>	<p>[.....] [...] valuta</p> <p>(indirizzo web, autorità o organismo di emanazione, riferimento preciso della documentazione):                      [.....][.....][.....]</p>
<p>6) Per quanto riguarda gli <b>eventuali altri requisiti economici o finanziari</b> specificati nell'avviso o bando pertinente o nei documenti di gara, l'operatore economico dichiara che:</p>	<p>[.....]</p>

<sup>27</sup> Solo se consentito dall'avviso o bando pertinente o dai documenti di gara.

<sup>28</sup> Solo se consentito dall'avviso o bando pertinente o dai documenti di gara.

<sup>29</sup> Ad esempio, rapporto tra attività e passività.

<sup>30</sup> Ad esempio, rapporto tra attività e passività.

<sup>31</sup> Ripetere tante volte quanto necessario.

## ALLEGATO K

Se la documentazione pertinente <b>eventualmente</b> specificata nell'avviso o bando pertinente o nei documenti di gara è disponibile elettronicamente, indicare:	(indirizzo web, autorità o organismo di emanazione, riferimento preciso della documentazione): [.....][.....][.....]
---	---

C: CAPACITÀ TECNICHE E PROFESSIONALI (Articolo 83, comma 1, lettera c), del Codice)

**Tale Sezione è da compilare solo se le informazioni sono state richieste espressamente dall'amministrazione aggiudicatrice o dall'ente aggiudicatore nell'avviso o bando pertinente o nei documenti di gara.**

Capacità tecniche e professionali	Risposta:								
<p>1a) Unicamente per gli <b>appalti pubblici di lavori</b>, durante il periodo di riferimento<sup>(32)</sup> l'operatore economico <b>ha eseguito i seguenti lavori del tipo specificato</b>:</p> <p>Se la documentazione pertinente sull'esecuzione e sul risultato soddisfacenti dei lavori più importanti è disponibile per via elettronica, indicare:</p>	<p>Numero di anni (periodo specificato nell'avviso o bando pertinente o nei documenti di gara): [...] Lavori: [.....]</p> <p>(indirizzo web, autorità o organismo di emanazione, riferimento preciso della documentazione): [.....][.....][.....]</p>								
<p>1b) Unicamente per gli <b>appalti pubblici di forniture e di servizi</b>:</p> <p>Durante il periodo di riferimento l'operatore economico <b>ha consegnato le seguenti forniture principali del tipo specificato o prestato i seguenti servizi principali del tipo specificato</b>: Indicare nell'elenco gli importi, le date e i destinatari, pubblici o privati<sup>(33)</sup>:</p>	<p>Numero di anni (periodo specificato nell'avviso o bando pertinente o nei documenti di gara): [.....]</p> <table border="1"> <thead> <tr> <th>Descrizione</th> <th>importi</th> <th>date</th> <th>destinatari</th> </tr> </thead> <tbody> <tr> <td> </td> <td> </td> <td> </td> <td> </td> </tr> </tbody> </table>	Descrizione	importi	date	destinatari				
Descrizione	importi	date	destinatari						
<p>2) Può disporre dei seguenti <b>tecnici o organismi tecnici</b> <sup>(34)</sup>, citando in particolare quelli responsabili del controllo della qualità:</p> <p>Nel caso di appalti pubblici di lavori l'operatore economico potrà disporre dei seguenti tecnici o organismi tecnici per l'esecuzione dei lavori:</p>	<p>[.....]</p> <p>[.....]</p>								
<p>3) Utilizza le seguenti <b>attrezzature tecniche e adotta le seguenti misure per garantire la qualità</b> e dispone degli <b>strumenti di studio e ricerca</b> indicati di seguito:</p>	<p>[.....]</p>								
<p>4) Potrà applicare i seguenti <b>sistemi di gestione e di tracciabilità della catena di approvvigionamento</b> durante l'esecuzione dell'appalto:</p>	<p>[.....]</p>								
<p>5) <b>Per la fornitura di prodotti o la prestazione di servizi complessi o, eccezionalmente, di prodotti o servizi richiesti per una finalità particolare</b>:</p> <p>L'operatore economico <b>consentirà</b> l'esecuzione di <b>verifiche</b><sup>(35)</sup> delle sue capacità di <b>produzione o strutture tecniche</b> e, se necessario, degli <b>strumenti di studio e di ricerca</b> di cui egli dispone, nonché delle <b>misure adottate</b></p>	<p><input type="checkbox"/> Sì <input type="checkbox"/> No</p>								

<sup>32</sup> () Le amministrazioni aggiudicatrici possono **richiedere** fino a cinque anni e **ammettere** un'esperienza che risale a **più** di cinque anni prima.

<sup>33</sup> () In altri termini, occorre indicare **tutti** i destinatari e l'elenco deve comprendere i clienti pubblici e privati delle forniture o dei servizi in oggetto.

<sup>34</sup> () Per i tecnici o gli organismi tecnici che non fanno parte integrante dell'operatore economico, ma sulle cui capacità l'operatore economico fa affidamento come previsto alla parte II, sezione C, devono essere compilati DGUE distinti.

<sup>35</sup> () La verifica è eseguita dall'amministrazione aggiudicatrice o, se essa acconsente, per suo conto da un organismo ufficiale competente del paese in cui è stabilito il fornitore o il prestatore dei servizi.

## ALLEGATO K

<p><b>per garantire la qualità?</b></p>	
<p>6) Indicare i <b>titoli di studio e professionali</b> di cui sono in possesso:</p> <p>a) lo stesso prestatore di servizi o imprenditore, <b>e/o</b> (in funzione dei requisiti richiesti nell'avviso o bando pertinente o nei documenti di gara)</p> <p>b) i componenti della struttura tecnica-operativa/ gruppi di lavoro:</p>	<p>a) [.....]</p> <p>b) [.....]</p>
<p>7) L'operatore economico potrà applicare durante l'esecuzione dell'appalto le seguenti <b>misure di gestione ambientale</b>:</p>	<p>[.....]</p>
<p>8) L'<b>organico medio annuo</b> dell'operatore economico e il numero dei dirigenti negli ultimi tre anni sono i seguenti:</p>	<p>Anno, organico medio annuo: [.....],[.....], [.....],[.....], [.....],[.....], Anno, numero di dirigenti [.....],[.....], [.....],[.....], [.....],[.....]</p>
<p>9) Per l'esecuzione dell'appalto l'operatore economico disporrà dell'<b>attrezzatura, del materiale e dell'equipaggiamento tecnico</b> seguenti:</p>	<p>[.....]</p>
<p>10) L'operatore economico <b>intende eventualmente subappaltare<sup>(36)</sup></b> la seguente <b>quota (espressa in percentuale)</b> dell'appalto:</p>	<p>[.....]</p>
<p>11) Per gli <b>appalti pubblici di forniture</b>:</p> <p>L'operatore economico fornirà i campioni, le descrizioni o le fotografie dei prodotti da fornire, non necessariamente accompagnati dalle certificazioni di autenticità, come richiesti;</p> <p>se applicabile, l'operatore economico dichiara inoltre che provvederà a fornire le richieste certificazioni di autenticità.</p> <p>Se la documentazione pertinente è disponibile elettronicamente, indicare:</p>	<p>[ ] Si [ ] No</p> <p>[ ] Si [ ] No</p> <p>(indirizzo web, autorità o organismo di emanazione, riferimento preciso della documentazione): [.....][.....][.....]</p>
<p>12) Per gli <b>appalti pubblici di forniture</b>:</p> <p>L'operatore economico può fornire i richiesti <b>certificati</b> rilasciati da <b>istituti o servizi ufficiali incaricati del controllo della qualità</b>, di riconosciuta competenza, i quali attestino la conformità di prodotti ben individuati mediante riferimenti alle specifiche tecniche o norme indicate nell'avviso o bando pertinente o nei documenti di gara?</p> <p><b>In caso negativo</b>, spiegare perché e precisare di quali altri mezzi di prova si dispone:</p> <p>Se la documentazione pertinente è disponibile elettronicamente, indicare:</p>	<p>[ ] Si [ ] No</p> <p>[.....]</p> <p>(indirizzo web, autorità o organismo di emanazione, riferimento preciso della documentazione): [.....][.....][.....]</p>

<sup>36</sup> Si noti che se l'operatore economico ha deciso di subappaltare una quota dell'appalto e fa affidamento sulle capacità del subappaltatore per eseguire tale quota, è necessario compilare un DGUE distinto per ogni subappaltatore, vedasi parte II, sezione C.



## ALLEGATO K

<p>13) Per quanto riguarda gli <b>eventuali altri requisiti tecnici e professionali</b> specificati nell'avviso o bando pertinente o nei documenti di gara, l'operatore economico dichiara che:</p> <p>Se la documentazione pertinente <b>eventualmente</b> specificata nell'avviso o bando pertinente o nei documenti di gara è disponibile elettronicamente, indicare:</p>	<p>[.....]</p> <p>(indirizzo web, autorità o organismo di emanazione, riferimento preciso della documentazione):</p> <p>[.....][.....][.....]</p>
--	---

### D: SISTEMI DI GARANZIA DELLA QUALITÀ E NORME DI GESTIONE AMBIENTALE (ARTICOLO 87 DEL CODICE)

**L'operatore economico deve fornire informazioni solo se i programmi di garanzia della qualità e/o le norme di gestione ambientale sono stati richiesti dall'amministrazione aggiudicatrice o dall'ente aggiudicatore nell'avviso o bando pertinente o nei documenti di gara ivi citati.**

Sistemi di garanzia della qualità e norme di gestione ambientale	Risposta:
<p>L'operatore economico potrà presentare <b>certificati</b> rilasciati da organismi indipendenti per attestare che egli soddisfa determinate <b>norme di garanzia della qualità</b>, compresa l'accessibilità per le persone con disabilità?</p> <p><b>In caso negativo</b>, spiegare perché e precisare di quali altri mezzi di prova relativi al programma di garanzia della qualità si dispone:</p> <p>Se la documentazione pertinente è disponibile elettronicamente, indicare:</p>	<p>[ ] Sì [ ] No</p> <p>[.....][.....]</p> <p>(indirizzo web, autorità o organismo di emanazione, riferimento preciso della documentazione):</p> <p>[.....][.....][.....]</p>
<p>L'operatore economico potrà presentare <b>certificati</b> rilasciati da organismi indipendenti per attestare che egli rispetta determinati <b>sistemi o norme di gestione ambientale</b>?</p> <p><b>In caso negativo</b>, spiegare perché e precisare di quali altri mezzi di prova relativi ai <b>sistemi o norme di gestione ambientale</b> si dispone:</p> <p>Se la documentazione pertinente è disponibile elettronicamente, indicare:</p>	<p>[ ] Sì [ ] No</p> <p>[.....][.....]</p> <p>(indirizzo web, autorità o organismo di emanazione, riferimento preciso della documentazione):</p> <p>[.....][.....][.....]</p>

## ALLEGATO K

### Parte V: Riduzione del numero di candidati qualificati (ARTICOLO 91 DEL CODICE)

L'operatore economico deve fornire informazioni solo se l'amministrazione aggiudicatrice o l'ente aggiudicatore ha specificato i criteri e le regole obiettivi e non discriminatori da applicare per limitare il numero di candidati che saranno invitati a presentare un'offerta o a partecipare al dialogo. Tali informazioni, che possono essere accompagnate da condizioni relative ai (tipi di) certificati o alle forme di prove documentali da produrre eventualmente, sono riportate nell'avviso o bando pertinente o nei documenti di gara ivi citati.

Solo per le procedure ristrette, le procedure competitive con negoziazione, le procedure di dialogo competitivo e i partenariati per l'innovazione:

L'operatore economico dichiara:

Riduzione del numero	Risposta:
Di <b>soddisfare</b> i criteri e le regole obiettivi e non discriminatori da applicare per limitare il numero di candidati, come di seguito indicato :	[.....]  [ ] Si [ ] No <sup>(38)</sup>
Se sono richiesti determinati certificati o altre forme di prove documentali, indicare per <b>ciascun documento</b> se l'operatore economico dispone dei documenti richiesti:	
Se alcuni di tali certificati o altre forme di prove documentali sono disponibili elettronicamente <sup>(37)</sup> , indicare per <b>ciascun documento</b> :	(indirizzo web, autorità o organismo di emanazione, riferimento preciso della documentazione):  [.....][.....][.....] <sup>(39)</sup>

### Parte VI: Dichiarazioni finali

*Il sottoscritto/i sottoscritti dichiara/dichiarano formalmente che le informazioni riportate nelle precedenti parti da II a V sono veritiere e corrette e che il sottoscritto/i sottoscritti è/sono consapevole/consapevoli delle conseguenze di una grave falsa dichiarazione, ai sensi dell'articolo 76 del DPR 445/2000.*

*Ferme restando le disposizioni degli articoli 40, 43 e 46 del DPR 445/2000, il sottoscritto/i sottoscritti dichiara/dichiarano formalmente di essere in grado di produrre, su richiesta e senza indugio, i certificati e le altre forme di prove documentali del caso, con le seguenti eccezioni:*

*a) se l'amministrazione aggiudicatrice o l'ente aggiudicatore hanno la possibilità di acquisire direttamente la documentazione complementare accedendo a una banca dati nazionale che sia disponibile gratuitamente in un qualunque Stato membro <sup>(40)</sup>, oppure*

*b) a decorrere al più tardi dal 18 aprile 2018 <sup>(41)</sup>, l'amministrazione aggiudicatrice o l'ente aggiudicatore sono già in possesso della documentazione in questione.*

*Il sottoscritto/i sottoscritti autorizza/autorizzano formalmente [nome dell'amministrazione aggiudicatrice o ente aggiudicatore di cui alla parte I, sezione A] ad accedere ai documenti complementari alle informazioni, di cui [alla parte/alla sezione/al punto o ai punti] del presente documento di gara unico europeo, ai fini della [procedura di appalto: (descrizione sommaria, estremi della pubblicazione nella Gazzetta ufficiale dell'Unione europea, numero di riferimento)].*

Data, luogo e, se richiesto o necessario, firma/firme: [.....]

37 <sup>o</sup> Indicare chiaramente la voce cui si riferisce la risposta.

38 <sup>o</sup> Ripetere tante volte quanto necessario.

39 <sup>o</sup> Ripetere tante volte quanto necessario.

40 <sup>o</sup> A condizione che l'operatore economico abbia fornito le informazioni necessarie (indirizzo web, autorità o organismo di emanazione, riferimento preciso della documentazione) in modo da consentire all'amministrazione aggiudicatrice o all'ente aggiudicatore di acquisire la documentazione. Se necessario, accludere il pertinente assenso.

41 <sup>o</sup> In funzione dell'attuazione nazionale dell'articolo 59, paragrafo 5, secondo comma, della direttiva 2014/24/UE.

## ALLEGATO L

### DICHIARAZIONI INTEGRATIVE A CORREDO DEL DGUE

#### **PROCEDURA PER L’AFFIDAMENTO DELLA GESTIONE DI UN SERVIZIO DI SUPPORTO AD UN *CO-HOUSING* TEMPORANEO FINALIZZATO ALL'AUTONOMIA DI PERSONE CON DISABILITÀ PRESSO I LOCALI DI CIVICA PROPRIETÀ DEL COMUNE DI GENOVA SITI IN GENOVA - VIA CALAMANDREI 62 - CIG: 9907607FED**

Il sottoscritto/a \_\_\_\_\_ nato/a a \_\_\_\_\_ il \_\_\_\_\_  
in qualità di (*carica sociale*) \_\_\_\_\_ della società \_\_\_\_\_  
sede legale \_\_\_\_\_ sede operativa \_\_\_\_\_  
n. telefono \_\_\_\_\_ n. fax \_\_\_\_\_  
Codice Fiscale \_\_\_\_\_ Partita IVA \_\_\_\_\_

Che partecipa alla gara di cui all’oggetto in qualità di

- Impresa individuale (D.Lgs. 50/2016 art. 45 – comma 2 - lett. a);
- Società, specificare tipo \_\_\_\_\_;
- Consorzio fra società cooperativa di produzione e lavoro (D.Lgs. 50/2016 art. 45 – comma 2 - lett. b);
- Consorzio tra imprese artigiane (D.Lgs. 50/2016 art. 45 – comma 2 - lett. b);
- Consorzio stabile (D.Lgs. 50/2016 art. 45 – comma 2 - lett. c);
- Mandataria di un raggruppamento temporaneo (D.Lgs. 50/2016 art. 45 – comma 2 - lett. d);
- Mandante di un raggruppamento temporaneo (D.Lgs. 50/2016 art. 45 – comma 2 - lett. d);
- Aggregazione di imprese di rete (D.Lgs. 50/2016 art. 45 – comma 2 - lett. e);
- GEIE (D.Lgs. 50/2016 art. 45 – comma 2 - lett.g);

consocio della responsabilità che assume e delle sanzioni penali stabilite dal D.P.R. 445/2000 art. 76

#### **ATTESTA**

- **che** l’impresa non si trova in alcuna delle cause di esclusione dalla partecipazione alle procedure d’appalto elencate all’art. 80 del codice dei contratti ed in particolare comma 1 lett.b-bis) comma 5 lett.f-bis) e f-ter)

- **che** nei propri confronti e, per quanto a propria diretta conoscenza, nei confronti di tutti i soggetti di cui al comma 3 dell’art. 80 del Codice di cui infra, **NON** sussistono cause di decadenza, di sospensione o di divieto previste dall’art. 67 del D.Lgs. n. 159/2011 o di un tentativo di infiltrazione mafiosa di cui all’art. 84 comma 4 del medesimo Decreto

( NB inserire il titolare, se si tratta di impresa individuale, il/i socio/i, in caso di società in nome collettivo, il/i socio/i accomandatario/i, in caso di società in accomandita semplice, i membri del consiglio d’amministrazione cui sia stata conferita la legale rappresentanza, di direzione o di vigilanza o i soggetti muniti di poteri di rappresentanza, di direzione o di controllo, il socio unico, persona fisica, ovvero il socio di maggioranza in caso di società con meno di quattro soci, se si tratta di altro tipo di società o consorzio nonchè i soggetti eventualmente cessati)

Sig. .... nella qualità di ..... nato a ..... il ..... residente in ..... Codice Fiscale .....

Sig. .... nella qualità di ..... nato a ..... il ..... residente in ..... Codice Fiscale .....

- **che la carica di direttore/i tecnico/i o preposto/i – responsabile/i tecnico/i è / sono.**

## ALLEGATO L

Sig. .... nella qualità di ..... nato a ..... il ..... residente in ..... Codice Fiscale .....

Sig. .... nella qualità di ..... nato a ..... il ..... residente in ..... Codice Fiscale .....

**– che i soggetti eventualmente cessati dalla carica nell'anno antecedente la pubblicazione del presente bando sono i seguenti:**

Sig. .... nella qualità di ..... nato a ..... il ..... residente in ..... Codice Fiscale .....

- **di ritenere** remunerativa l'offerta economica presentata giacché per la sua formulazione ha preso atto e tenuto conto:
  - a. di tutte le norme e disposizioni contenute nella documentazione di gara ed in particolare il contenuto di tutti gli articoli del Capitolato Tecnico, del Capitolato D'Oneri, del Disciplinare di Gara e dello schema di contratto che accetta senza condizione o riserva alcuna;
  - b. delle condizioni contrattuali e degli oneri, compresi quelli eventuali relativi in materia di sicurezza, di assicurazione, di condizioni di lavoro e di previdenza e assistenza in vigore nel luogo dove devono essere svolti i servizi;
  - c. di tutte le circostanze generali, particolari e locali, nessuna esclusa ed eccettuata, che possono avere influito o influire sia sulla prestazione del servizio, sia sulla determinazione della propria offerta.
  - d. di aver preso atto che il mancato versamento delle spese, come definite nell'avviso di gara, di contratto come pure la mancata presentazione della cauzione definitiva, potrà comportare la decadenza dell'aggiudicazione, con le conseguenze in relazione ai danni, e di obbligarsi altresì, in caso di aggiudicazione, al pagamento delle spese di pubblicità legale (sia sui quotidiani che sulla G.U.R.I. ai sensi dell'art. 216 comma 11 del codice);
  
- di essere edotto e di accettare senza condizioni che il presente appalto soggiace alla convenzione per la Stazione Unica Appaltante sottoscritta tra gli altri dal Comune di Genova e dalla Prefettura di Genova in data 22 ottobre 2018 (convenzione SUA), ed in particolare,

che la SUA procederà all'escussione della cauzione provvisoria, anche in caso di accertamento della mancanza dei requisiti di cui all'art. 80 del Codice, a seguito delle verifiche disposte dalla stessa sugli operatori economici. Con riferimento all'art. 80 commi 1 e 3 del Codice nei casi di cessione o affitto di azienda, totale o parziale, di trasformazione, fusione e scissione di società, avvenuti a partire dall'anno antecedente alla data di pubblicazione del bando di gara o della lettera d'invito, le verifiche e le cause di esclusione si applicano anche ai soggetti delle imprese o società originarie.

L'accertamento della sussistenza delle cause di esclusione di cui all'art. 80 commi 1 e 3 del Codice nel caso di socio unico ovvero del socio di maggioranza, qualora si tratti di società di capitali o consorzio con meno di quattro soci è effettuata se trattasi di persona fisica o di intestazione fiduciaria e il fiduciante è persona fisica, fatto salvo quanto previsto dalla normativa antimafia.

Ai fini di cui all'art. 80 comma 5 lett. a) del Codice, sono considerate gravi le infrazioni in materia di sicurezza che hanno determinato l'accertamento della responsabilità penale per omicidio o lesione. Resta in facoltà della SUA di valutare la gravità di altre infrazioni per le quali sia stato emesso un decreto penale di condanna, divenuto irrevocabile, o l'applicazione di sanzioni amministrative.

L'aggiudicatario deve documentare il rispetto degli obblighi di legge in materia di sicurezza sul lavoro con particolare riferimento a:

- a) La nomina del responsabile del servizio di protezione e prevenzione, indicando il nominativo dello stesso con la relativa comunicazione d'incarico e con l'attestazione relativa alla formazione prevista per questa figura;
- b) La nomina del medico competente per la sorveglianza sanitaria, indicando il nominativo dello stesso con la relativa comunicazione d'incarico;
- c) Lo svolgimento dell'attività di vigilanza sanitaria verso i lavoratori dipendenti, mediante un'attestazione del medico incaricato;
- d) Lo svolgimento dell'attività di informazione e formazione dei lavoratori, mediante un'attestazione dell'ente paritetico;

## ALLEGATO L

e) La nomina dell'addetto della prevenzione antincendio, ai sensi del D.M. 10 marzo 1998, indicando il nominativo dello stesso con la relativa comunicazione d'incarico e con l'attestazione relativa alla formazione prevista per questa figura.

L'aggiudicatario si impegna ad osservare e far osservare ai propri collaboratori, a qualsiasi titolo, per quanto compatibili e nell'ambito dei rapporti con il committente, gli obblighi di condotta previsti dal D.P.R. n. 62/2013 "Regolamento recante codice di comportamento dei dipendenti pubblici, a norma dell'art. 54 del D.Lgs. n. 165/2001.

Il contraente si obbliga a comunicare al RUP i dati relativi alle imprese di cui intende avvalersi nell'affidamento dei servizi maggiormente esposti a rischio di infiltrazione mafiosa sopra indicate.

L'inosservanza dei suddetti obblighi può determinare, a seconda dei casi, l'esclusione dalla gara, la decadenza dall'aggiudicazione o la risoluzione del contratto.

La stazione appaltante di riserva di recedere unilateralmente per giusta causa, ovvero di avvalersi di clausola risolutiva espressa in caso di esito interdittivo delle informative antimafia, di accertamento di cause di incapacità, incompatibilità o impedimenti a contrarre con la pubblica amministrazione, ovvero di perdita dei requisiti contrattuali di carattere generale, in corso di esecuzione contrattuale, nonché nel caso in cui emerga, anche a seguito degli accessi ai cantieri, l'impiego di manodopera irregolari o il ricorso a forme di intermediazione abusiva per il reclutamento della stessa, fatto salvo quanto disposto dall'art. 32 comma 10 del D.L. n. 90/2014, convertito in Legge n. 11/2014 e successive modifiche ed integrazioni.

L'appaltatore si obbliga a dare tempestiva comunicazione alla prefettura, all'autorità giudiziaria ed alla stazione appaltante dei tentativi di concussione che siano in qualsiasi modo manifestati nei confronti dell'imprenditore, degli organi sociali o dei dirigenti dell'impresa.

Tale adempimento ha natura essenziale ai fini dell'esecuzione del contratto, e pertanto il relativo inadempimento, darà luogo alla risoluzione di diritto del contratto, ai sensi dell'art. 1456 del c.c., ogni qualvolta nei confronti di amministratori e funzionari pubblici, che abbiano esercitato funzioni relative alla stipula ed esecuzione del contratto, sia stata disposta misura cautelare o sia intervenuto rinvio a giudizio per il delitto previsto dall'art. 317 del c.p..

La stazione appaltante si avvarrà della clausola risolutiva espressa di cui all'art. 1456 del c.c. ogniqualvolta nei confronti dell'aggiudicatario o dei componenti la compagine sociale o dei dirigenti dell'impresa sia stata disposta misura cautelare o sia intervenuto rinvio a giudizio per taluno dei delitti di cui agli artt. 317, 318, 319, 319-ter, 319-quater, 320, 321, 322, 322-bis, 346-bis, 353, 353-bis, 354, 355, 356 c.p. nonché dell'art. 2635 c.c..

Nei casi di cui ai precedenti commi, l'esercizio della potestà risolutoria da parte della stazione appaltante è subordinato alla previa intesa con A.N.A.C.. A tal fine la Prefettura competente, avuta comunicazione dalla stazione appaltante della volontà di quest'ultima di avvalersi della clausola risolutiva espressa di cui all'art. 1456 c.c., ne darà comunicazione all'A.N.A.C. che potrà valutare se, in alternativa all'ipotesi risolutoria, ricorrano i presupposti per la prosecuzione del rapporto contrattuale tra la stazione appaltante e l'operatore economico aggiudicatario, alle condizioni di cui all'art. 32 comma 10 del D.L. n. 90/2014, convertito in Legge n. 11/2014 e successive modifiche e integrazioni.

L'appaltatore si impegna a dare immediata comunicazione al RUP ed alla Prefettura delle violazioni, da parte del subappaltatore o del subcontraente, degli obblighi in materia di tracciabilità dei flussi finanziari.

L'appaltatore risulta edotto che saranno segnalate al RUP ed alla Prefettura i casi di dilazione o ritardo nell'esecuzione della prestazione che non presentino giustificazioni apparenti, le richieste di varianti in corso d'opera o la formulazione di riserve, nonché altre circostanze o vicende contrattuali, che possano rappresentare anomalie, indicando i provvedimenti adottati.

Fatto salvo quanto previsto dalla normativa vigente (Legge n. 190/2012) in materia di elenchi fornitori, prestatori di servizi ed esecutori di lavori soggetti a tentativi di infiltrazioni mafiose, c.d. "White List", gli operatori economici aggiudicatari di contratti di lavori di importo pari o superiore ad Euro 1.000.000,00 (un milione) sono sottoposti alla informazione antimafia prevista dall'art. 91 del D.Lgs. n. 159/2011, presso le Prefetture competenti.

La stazione appaltante richiederà le informazioni antimafia per le acquisizioni di beni e servizi d'importo pari o superiore alla soglia comunitaria, come da normativa vigente.

I RUP, per il tramite della Stazione Unica Appaltante (per i lavori), richiedono le informazioni antimafia per i subappalti ed i subcontratti di importo pari o superiore ad Euro 100.000,00 (centomila).

Qualora, a seguito delle verifiche effettuate ai sensi dell'art. 91 del D.Lgs.n. 159/2011, emergano elementi relativi a tentativi di infiltrazione mafiosa nelle società o nelle imprese interessate, la Prefettura ne dà comunicazione al soggetto richiedente la documentazione antimafia per l'adozione dei conseguenti provvedimenti..

## ALLEGATO L

- **accetta** di essere sottoposto alle verifiche antimafia prevista dalla convenzione SUA.

### **Per gli operatori economici aventi sede, residenza o domicilio nei paesi inseriti nelle c.d. "black list"**

**dichiara** di essere in possesso dell'autorizzazione in corso di validità rilasciata ai sensi del d.m. 14 dicembre 2010 del Ministero dell'economia e delle finanze ai sensi (art. 37 del d.l. 78/2010, conv. in l. 122/2010) oppure dichiara di aver presentato domanda di autorizzazione ai sensi dell'art. 1 comma 3 del d.m. 14.12.2010 e allega copia conforme dell'istanza di autorizzazione inviata al Ministero

### **Per gli operatori economici non residenti e privi di stabile organizzazione in Italia**

**si impegna** ad uniformarsi, in caso di aggiudicazione, alla disciplina di cui agli articoli 17, comma 2, e 53, comma 3 del d.p.r. 633/1972 e a comunicare alla stazione appaltante la nomina del proprio rappresentante fiscale, nelle forme di legge;

### **ai fini delle comunicazioni di cui all'art. 76, comma 5 del Codice comunica che**

l'indirizzo di posta elettronica certificata è il seguente: .....

(solo in caso di concorrenti aventi sede in altri Stati membri) l'indirizzo di posta elettronica .....

**ACCETTA/DICHIARA INOLTRE: (INSERIRE QUI, SE VI SONO, LE EVENTUALI PARTICOLARI CONDIZIONI DELL'APPALTO, che non trovino posto nel DGUE)**

-

### **ACCESSO ATTI (barrare una delle due ipotesi)**

autorizza qualora un partecipante alla gara eserciti la facoltà di "accesso agli atti", la stazione appaltante a rilasciare copia di tutta la documentazione presentata per la partecipazione alla gara

**oppure**

non autorizza, qualora un partecipante alla gara eserciti la facoltà di "accesso agli atti", la stazione appaltante a rilasciare copia dell'offerta tecnica e delle spiegazioni che saranno eventualmente richieste in sede di verifica delle offerte anomale, in quanto coperte da segreto tecnico/commerciale. Tale dichiarazione dovrà essere adeguatamente motivata e comprovata ai sensi dell'art. 53, comma 5, lett. a), del Codice.

Attesta di essere informato, ai sensi e per gli effetti del Regolamento UE n. 679/20166 e successive attuazioni, che i dati personali raccolti saranno trattati, anche con strumenti informatici, esclusivamente nell'ambito del procedimento per il quale la dichiarazione viene resa.

### **Per gli operatori economici ammessi al concordato preventivo con continuità aziendale di cui all'art. 186 bis del R.D. 16 marzo 1942, n. 267**

indica, ad integrazione di quanto indicato nella parte III, sez. C, lett. d) del DGUE, i seguenti estremi del provvedimento di ammissione al concordato e del provvedimento di autorizzazione a partecipare alle gare ..... rilasciati dal Tribunale di ..... nonché dichiara di non partecipare alla gara quale mandataria di un raggruppamento temporaneo di imprese e che le altre imprese aderenti al raggruppamento non sono assoggettate ad una procedura concorsuale ai sensi dell'art. 186 bis, comma 6 del R.D. 16 marzo 1942, n. 267.

### DICHIARA ALTRESI'

che non sussiste alcuna delle ulteriori seguenti cause di esclusione dalle gare o dalla possibilità di contrarre con le pubbliche amministrazioni:

- nei confronti dell'impresa non è stata comminata l'esclusione dalle gare per due anni, per gravi comportamenti discriminatori (per motivi razziali, etnici, nazionali o religiosi) ai sensi dell'articolo 44 comma 11 del D. Lgs. 25 luglio 1998, n. 286 ("Testo Unico delle disposizioni concernenti la disciplina dell'immigrazione e norme sulla condizione dello straniero");

## ALLEGATO L

- nei confronti dell'impresa non è stata comminata l'esclusione dalle gare fino a due anni, per gravi comportamenti discriminatori nell'accesso al lavoro, ai sensi dell'articolo 41 del D. Lgs. 11 aprile 2006 n. 198 ("Codice delle pari opportunità tra uomo e donna");

- nei confronti dell'impresa non è stata comminata l'esclusione dalle gare fino a cinque anni per violazione dell'obbligo di applicare o di far applicare nei confronti dei lavoratori dipendenti condizioni non inferiori a quelle risultanti dai contratti collettivi di lavoro della categoria e della zona ai sensi dell'articolo 36 della legge 20 maggio 1970 n. 300 (Norme sulla tutela della libertà e dignità dei lavoratori, della libertà sindacale e dell'attività sindacale nei luoghi di lavoro e norme sul collocamento");

- (PNRR) di impegnarsi ai sensi dell'articolo 47 comma 4 del decreto legge 31 maggio 2021 n°77, convertito, con modificazioni, dalla legge 29 luglio 2021, n°108, ad assicurare in caso di aggiudicazione del contratto una quota pari almeno al 30 per cento delle assunzioni necessarie per l'esecuzione del contratto o per la realizzazione di attività ad esso connesse o strumentali, sia all'occupazione giovanile sia all'occupazione femminile;
- (PNRR) per gli operatori che occupano un numero pari o superiore a quindici dipendenti e non tenuti alla redazione del rapporto sulla situazione del personale ai sensi dell'articolo 46 del decreto legislativo 11 aprile 2006, n°198, di impegnarsi a presentare ai sensi dell'articolo 47 comma 3 del decreto legge 31 maggio 2021 n°77, convertito, con modificazioni, dalla legge 29 luglio 2021, n°108, entro sei mesi dalla conclusione del contratto, una relazione di genere sulla situazione del personale maschile e femminile in ognuna delle professioni ed in relazione allo stato di assunzioni, della formazione, della promozione professionale, dei livelli, dei passaggi di categoria o di qualifica, di altri fenomeni di mobilità, dell'intervento della Cassa integrazione guadagni, dei licenziamenti, dei prepensionamenti e pensionamenti, della retribuzione effettivamente corrisposta. La relazione di cui al primo periodo è tramessa alle rappresentanze sindacali aziendali e alla consigliera e al consigliere regionale di parità;
- (PNRR) per gli operatori che occupano un numero pari o superiore a quindici dipendenti e non tenuti alla redazione del rapporto sulla situazione del personale ai sensi dell'articolo 46 del decreto legislativo 11 aprile 2006, n°198, di impegnarsi a presentare ai sensi dell'articolo 47 comma 3 bis del decreto legge 31 maggio 2021 n°77, convertito, con modificazioni, dalla legge 29 luglio 2021, n°108, entro sei mesi dalla conclusione del contratto, a consegnare alla stazione appaltante una relazione che chiarisca l'avvenuto assolvimento degli obblighi previsti a carico previsti a carico delle imprese dalla legge 12 marzo 1999, n°68, e illustri eventuali sanzioni e provvedimenti imposti a carico delle imprese nel triennio precedente la data di scadenza della presentazione delle offerte. L'operatore economico è altresì tenuto a trasmettere la relazione alle rappresentanze sindacali aziendali.

che, in caso di aggiudicazione (barrare una delle opzioni che seguono):

non intende procedere al subappalto

intende affidare in subappalto, nei limiti di legge, le seguenti attività .....

e, ai sensi dell'art. 105 comma 6 del codice, che la terna di subappaltatori, in possesso dei requisiti di ordine generale, è la seguente:

1) ..... Codice Fiscale .....

2) ..... Codice Fiscale .....

3) ..... Codice Fiscale .....

\_\_\_\_\_, lì \_\_\_\_\_  
(luogo, data)

Firma

\_\_\_\_\_  
(timbro e firma digitale)

## **ALLEGATO L**

Informativa ai sensi del Regolamento UE n. 679/2016 e successive norme di attuazione: i dati sopra riportati sono prescritti dalle disposizioni vigenti ai fini del procedimento per il quale sono richiesti e verranno utilizzati esclusivamente per tale scopo



## ALLEGATO M

DA INSERIRE NELLA **Busta A – DOCUMENTAZIONE AMMINISTRATIVA**

### MODULO AUSILIARIA INTEGRATIVO DEL DGUE

**CIG: 9907607FED**

Spett.le Stazione Unica Appaltante  
del Comune di Genova

**OGGETTO: (NUMERO RDO 3626323/2023) PNRR - MISURA M5C2 - PNRR M5C2-I1.2 -  
PERCORSI DI AUTONOMIA PER PERSONE CON DISABILITÀ CUP: B34H21000100001 -  
PROCEDURA NEGOZIATA EX ARTICOLO 36, COMMA 2, LETTERA B) D.LGS. 50/2016 MEDIANTE  
R.D.O. SUL PORTALE MEPA DI CONSIP FINALIZZATA ALLA CONCLUSIONE DI UN ACCORDO  
QUADRO DI 15 MESI AI SENSI DELL'ART. 54 D.LGS. N. 50/2016 PER L'AFFIDAMENTO DELLA  
GESTIONE DI UN SERVIZIO DI SUPPORTO AD UN *CO-HOUSING* TEMPORANEO FINALIZZATO  
ALL'AUTONOMIA DI PERSONE CON DISABILITÀ PRESSO I LOCALI DI CIVICA PROPRIETÀ DEL  
COMUNE DI GENOVA SITI IN GENOVA - VIA CALAMANDREI 62 -**

L'anno \_\_\_\_\_ il giorno \_\_\_\_\_, il Sottoscritto \_\_\_\_\_, nato a  
\_\_\_\_\_ il \_\_\_\_\_ e residente in \_\_\_\_\_ Via \_\_\_\_\_ in qualità di  
\_\_\_\_\_ e, come tale Rappresentante dell'Impresa \_\_\_\_\_ con sede in  
\_\_\_\_\_ Via \_\_\_\_\_ Codice Fiscale/Partita I.V.A. \_\_\_\_\_ e-  
mail \_\_\_\_\_ PEC \_\_\_\_\_ telefono \_\_\_\_\_ fax \_\_\_\_\_ conscio della responsabilità che  
assume e delle sanzioni penali stabilite dal D.P.R. n. 445/2000 art. 76

#### **p r e m e s s o**

- che il Comune di Genova intende affidare, mediante procedura aperta l'appalto in oggetto;

#### **s' i m p e g n a ai sensi dell'art. 89 comma 1 del Codice dei Contratti**

nei confronti del Comune di Genova ed esclusivamente nei confronti dell'Impresa \_\_\_\_\_,  
concorrente alla presente gara d'appalto, a mettere a disposizione, per tutta la durata dell'appalto, le risorse  
necessarie, di cui è carente il concorrente sopra indicato, e a tal scopo allega originale o copia conforme del  
contratto avalimento.

#### **D i c h i a r a**

- nei propri confronti e, per quanto a propria diretta conoscenza, nei confronti di tutti i soggetti di cui al  
comma 3 dell'art. 80 del Codice di cui infra, NON sussistono cause di decadenza, di sospensione o di divieto  
previste dall'art. 67 del D.Lgs. n. 159/2011 o di un tentativo di infiltrazione mafiosa di cui all'art. 84 comma 4  
del medesimo Decreto

( NB inserire il titolare, se si tratta di impresa individuale, il/i socio/i, in caso di società in nome  
collettivo, il/i socio/i accomandatario/i, in caso di società in accomandita semplice, i membri del  
consiglio d'amministrazione cui sia stata conferita la legale rappresentanza, ivi compresi institori e  
procuratori generali, i membri degli organi con poteri di direzione o di vigilanza o i soggetti muniti di  
poteri di rappresentanza, di direzione o di controllo, il socio unico, persona fisica, ovvero il socio di  
maggioranza in caso di società con meno di quattro soci, se si tratta di altro tipo di società o consorzio,  
il/i direttore/i tecnico/i o preposto/i - responsabile/i tecnico/i, nonchè i soggetti eventualmente cessati)

Sig. \_\_\_\_\_ nella qualità di \_\_\_\_\_ nato a \_\_\_\_\_ il \_\_\_\_\_ residente in \_\_\_\_\_ Codice Fiscale  
\_\_\_\_\_

Sig. \_\_\_\_\_ nella qualità di \_\_\_\_\_ nato a \_\_\_\_\_ il \_\_\_\_\_ residente in \_\_\_\_\_ Codice Fiscale

## ALLEGATO M

DA INSERIRE NELLA **Busta A – DOCUMENTAZIONE AMMINISTRATIVA**

.....

**- che la carica di direttore/i tecnico/i o preposto/i – responsabile/i tecnico/i è / sono.**

Sig. .... nella qualità di ..... nato a ..... il ..... residente in ..... Codice Fiscale .....

Sig. .... nella qualità di ..... nato a ..... il ..... residente in ..... Codice Fiscale .....

**– che i soggetti eventualmente cessati dalla carica nell'anno antecedente la pubblicazione del presente bando sono i seguenti:**

Sig. .... nella qualità di ..... nato a ..... il ..... residente in ..... Codice Fiscale .....

- di non incorrere nelle cause di esclusione di cui all'art. 80, comma1 b-bis) e comma 5 lett. c, c-bis), c-ter), c-quater), f-bis) e f-ter) del Codice;

- che non partecipa se non in veste di ausiliaria, in alcuna altra forma alla presente gara (in proprio o come associata o consorziata), e che possiede i requisiti tecnici e le risorse oggetto di avvalimento;

- di essere a conoscenza che la stazione appaltante eseguirà in corso d'esecuzione dell'appalto verifiche sostanziali circa l'effettivo possesso dei requisiti e delle risorse oggetto dell'avvalimento da parte dell'impresa ausiliaria, nonché l'effettivo impiego delle risorse medesime nell'esecuzione dell'appalto, e che pertanto le prestazioni oggetto del contratto sono svolte direttamente dalle risorse umane e strumentali di codesta impresa ausiliaria;

- di essere a conoscenza in particolare che se trattasi di avvalimento di esperienze professionali pertinenti forniti dall'impresa ausiliaria, l'avvalimento potrà operare solo nel caso in cui quest'ultima esegua direttamente le prestazioni per le quali svolge tale ruolo di ausiliaria;

### **DICHIARA ALTRESI'**

che non sussiste alcuna delle ulteriori seguenti cause di esclusione dalle gare o dalla possibilità di contrarre con le pubbliche amministrazioni:

- nei confronti dell'impresa non è stata comminata l'esclusione dalle gare per due anni, per gravi comportamenti discriminatori (per motivi razziali, etnici, nazionali o religiosi) ai sensi dell'articolo 44 comma 11 del D. Lgs. 25 luglio 1998, n. 286 ("Testo Unico delle disposizioni concernenti la disciplina dell'immigrazione e norme sulla condizione dello straniero");

- nei confronti dell'impresa non è stata comminata l'esclusione dalle gare fino a due anni, per gravi comportamenti discriminatori nell'accesso al lavoro, ai sensi dell'articolo 41 del D. Lgs. 11 aprile 2006 n. 198 ("Codice delle pari opportunità tra uomo e donna");

- nei confronti dell'impresa non è stata comminata l'esclusione dalle gare fino a cinque anni per violazione dell'obbligo di applicare o di far applicare nei confronti dei lavoratori dipendenti condizioni non inferiori a quelle risultanti dai contratti collettivi di lavoro della categoria e della zona ai sensi dell'articolo 36 della legge 20 maggio 1970 n. 300 (Norme sulla tutela della libertà e dignità dei lavoratori, della libertà sindacale e dell'attività sindacale nei luoghi di lavoro e norme sul collocamento").

**per l'Impresa Ausiliaria  
il RAPPRESENTANTE o il PROCURATORE DELLA SOCIETA'  
sottoscrizione (per esteso e leggibile)**

.....

Allegare ai sensi dell'art. 47 del D.P.R. n. 445/2000 fotocopia del documento di identità del firmatario.

Informativa ai sensi del Regolamento Europeo n. 679/2016): i dati sopra riportati sono prescritti dalle disposizioni vigenti ai fini del procedimento per il quale sono richiesti e verranno utilizzati esclusivamente per tale scopo.

## CLAUSOLE DI INTEGRITÀ DEL COMUNE DI GENOVA

Le presenti clausole fanno parte integrante degli avvisi, bandi di gara o lettere di invito e del contratto relativo alle procedure di scelta del contraente indette direttamente dal Comune di Genova o dallo stesso per conto delle proprie società partecipate.

Nella fase di presentazione dell'offerta, la sottoscrizione del presente documento oppure la sua accettazione con apposita dichiarazione è obbligatoria, fatta salva l'applicazione dell'istituto del soccorso istruttorio in caso di mancata produzione dello stesso debitamente sottoscritto dal concorrente o in caso di carenza della dichiarazione di accettazione del medesimo.

Il presente documento costituisce parte integrante e sostanziale del contratto, anche se non materialmente allegato, e dovrà essere nello stesso richiamato.

Nel caso l'operatore economico sia un consorzio ordinario, un raggruppamento temporaneo o altra aggregazione di imprese, il documento dovrà essere sottoscritto da tutti i partecipanti al consorzio, al raggruppamento, all'aggregazione.

**Relativamente a: PNRR - MISURA M5C2 - PNRR M5C2-I1.2 - PERCORSI DI AUTONOMIA PER PERSONE CON DISABILITÀ CUP: B34H21000100001 - PROCEDURA NEGOZIATA EX ARTICOLO 36, COMMA 2, LETTERA B) D.LGS. 50/2016 MEDIANTE R.D.O. SUL PORTALE MEPA DI CONSIP FINALIZZATA ALLA CONCLUSIONE DI UN ACCORDO QUADRO DI 15 MESI AI SENSI DELL'ART. 54 D.LGS. N. 50/2016 PER L'AFFIDAMENTO DELLA GESTIONE DI UN SERVIZIO DI SUPPORTO AD UN *CO-HOUSING* TEMPORANEO FINALIZZATO ALL'AUTONOMIA DI PERSONE CON DISABILITÀ PRESSO I LOCALI DI CIVICA PROPRIETÀ DEL COMUNE DI GENOVA SITI IN GENOVA - VIA CALAMANDREI 62 – CIG: 9907607FED-LOTTO UNICO**

L'IMPRESA .....(di seguito denominata IMPRESA)  
con sede legale in.....  
C.F./ P. IVA.....  
rappresentata da .....  
in qualità di.....

### VISTI

- l'art.1, comma 17, della legge 6 novembre 2012, n.190, recante "Disposizioni per la prevenzione e la repressione della corruzione e dell'illegalità nella pubblica Amministrazione";
- il Piano Nazionale Anticorruzione 2016 approvato dall'Autorità Nazionale Anticorruzione con Delibera n. 831 del 3 agosto 2016, nonché l'aggiornamento 2018 allo stesso, approvato con Delibera n. 1074 del 21 novembre 2018;
- il D. Lgs. 18 aprile 2016, n.50 e s.m.i., - Codice dei contratti pubblici;
- il Piano Triennale della Corruzione e della Trasparenza (PTPCT) del Comune di Genova - triennio 2023-2025 - approvato con Deliberazione di Giunta Comunale n. 59 del 13 aprile 2023;
- il Decreto del Presidente della Repubblica 16 aprile 2013, n.62, con il quale è stato emanato il "Regolamento recante codice di comportamento dei dipendenti pubblici, a norma dell'art.54 del decreto legislativo 30 marzo 2001, n. 165";
- il Codice di comportamento del Comune di Genova, adottato dalla Giunta Comunale con deliberazione n. 355 del 30 dicembre 2013 e revisionato con deliberazione n.8 del 26 gennaio 2017;

**DICHIARA DI ACCETTARE QUANTO SEGUE**

**Art. 1 Ambito di applicazione e principi**

1. Le presenti clausole sono applicate a tutti gli appalti di lavori, forniture e servizi, sia sopra che sotto soglia comunitaria, indetti e affidati dal Comune di Genova in via diretta o dallo stesso per conto delle proprie società partecipate a prescindere dalle modalità utilizzate per la scelta dell'operatore. Tali clausole si applicano agli affidamenti di importo pari o superiore a 40.000,00 Euro.

2. Il presente documento obbliga la stazione appaltante e l'operatore economico ad improntare i propri comportamenti ai principi di lealtà, trasparenza e correttezza.

**Art. 2 Impegni reciproci tra stazione appaltante e concorrenti**

Il presente documento stabilisce la reciproca, formale obbligazione del Comune di Genova e dei concorrenti alla gara in oggetto di conformare i propri comportamenti ai principi di lealtà, trasparenza e correttezza nonché l'esplicito impegno anticorruzione di non offrire, accettare o richiedere somme di denaro o qualsiasi altra ricompensa, vantaggio o beneficio, come previsto dai codici di comportamento vigenti, sia direttamente che indirettamente tramite intermediari, al fine dell'assegnazione del contratto e/o al fine di distorcerne la relativa corretta esecuzione.

Il personale, i collaboratori ed i consulenti del Comune, impiegati ad ogni livello nell'espletamento della procedura di gara e nel controllo dell'esecuzione del relativo contratto assegnato, sono consapevoli delle clausole contenute nel presente documento, il cui spirito condividono pienamente.

**Art. 3 Obblighi degli operatori economici**

L'operatore economico, il concorrente, l'aggiudicatario:

- a. si impegna a segnalare al Responsabile della Prevenzione della Corruzione e Trasparenza del Comune di Genova qualsiasi tentativo di turbativa, irregolarità o distorsione nelle fasi di svolgimento della procedura o durante l'esecuzione del contratto, da parte di ogni interessato o addetto o di chiunque possa influenzare le decisioni relative alla procedura, comprese illecite richieste o pretese dei dipendenti dell'Amministrazione stessa;
- b. si impegna a non esercitare indebite interferenze al fine di condizionare le modalità di scelta del contraente da parte della stazione appaltante e dichiara di non averlo fatto neppure in passato;
- c. dichiara di non aver corrisposto, né promesso di corrispondere ad alcuno, e si impegna a non corrispondere mai né a promettere mai di corrispondere ad alcuno, direttamente o tramite terzi, denaro, regali o altre utilità per agevolare l'aggiudicazione e la gestione del successivo rapporto contrattuale;
- d. dichiara che non si trova in situazioni di controllo o di collegamento (formale e/o sostanziale) con altri concorrenti tali da limitare la libera concorrenza e che non si è accordato e non si accorderà con altri partecipanti alla gara e, comunque, di non trovarsi in altre situazioni ritenute incompatibili con la partecipazione alle gare dal Codice degli Appalti, dal codice Civile ovvero dalle altre disposizioni normative vigenti;
- e. dichiara di non aver conferito incarichi ai soggetti di cui all'art. 53, c. 16-ter, del D.Lgs. n. 165 del 30 marzo 2001 così come integrato dall'art.21 del D.Lgs. 8.4.2013, n.39, o di non aver

## **ALLEGATO N**

stipulato contratti con i medesimi soggetti e di essere a conoscenza che ciò comporta l'immediata esclusione dell'Impresa dalla partecipazione alla procedura d'affidamento;

- f. si impegna a informare puntualmente il proprio personale impiegato sull'appalto delle clausole di integrità in questione e degli obblighi dalle stesse scaturenti ed a vigilare affinché gli impegni sopra indicati siano osservati da tutti i collaboratori e dipendenti nell'esercizio dei compiti loro assegnati;
- g. collabora con le forze di pubblica sicurezza, denunciando ogni tentativo di estorsione, intimidazione o condizionamento di natura criminale quali, a titolo d'esempio: richieste di tangenti, pressioni per indirizzare l'assunzione di personale o l'affidamento di subappalti, danneggiamenti o furti di beni personali o in cantiere.
- h. di essere a conoscenza che il contenuto del presente documento è integrato dal Protocollo S.U.A.C. sottoscritto dal Comune di Genova e la locale Prefettura nei casi previsti.

Il contraente appaltatore si impegna a dare comunicazione tempestiva alla Prefettura e all'Autorità giudiziaria di tentativi di concussione che si siano, in qualsiasi modo, manifestati nei confronti dell'imprenditore, degli organi sociali o dei dirigenti di impresa.

### **Art. 4 Obblighi della stazione appaltante**

Il Comune:

- 1. rispetta i principi di lealtà, trasparenza e correttezza;
- 2. si impegna a rendere pubblici i dati più rilevanti riguardanti l'appalto attraverso la pubblicazione degli atti di gara come previsto dalla normativa vigente;
- 3. segnala, senza indugio, ogni illecito all'Autorità giudiziaria;
- 4. qualora la segnalazione risulti fondata, per il tramite del responsabile della procedura di gara, si impegna a provvedere tempestivamente all'adozione dei necessari provvedimenti consequenziali al fine di evitare ogni possibile controversia che possa pregiudicare l'attività e gli interessi dell'Ente e il perseguimento del prioritario interesse pubblico teso a garantire la tutela della concorrenza e la trasparenza dell'azione amministrativa.

### **Art. 5 Obblighi dell'operatore economico aggiudicatario**

- 1. L'aggiudicatario si obbliga a inserire o richiamare le presenti clausole di integrità e anticorruzione nei contratti di subappalto e a pretenderne il rispetto da parte dei propri subcontraenti.
- 2. Per tutti i pagamenti inerenti la presente procedura l'aggiudicatario dovrà far riferimento al Codice Identificativo della Gara (CIG) attribuito dall'Autorità Nazionale Anticorruzione e indicato in oggetto e, ove obbligatorio, il Codice Unico di Progetto (CUP). Tale/i codice/i dovrà/anno pertanto essere utilizzato/i in tutti i contratti tra l'aggiudicatario e le imprese che effettuano lavori, sub forniture o servizi inerenti la gara.

### **Art.6 Sanzioni**

Il concorrente accetta che nel caso di mancato rispetto degli impegni assunti con il presente documento, comunque accertato dalla stazione appaltante, potranno essere applicate, in base alla gravità della/e violazione/i accertata/e le seguenti sanzioni:

## **ALLEGATO N**

- esclusione del concorrente dalla gara indetta dal Comune e contestuale escussione della cauzione provvisoria;
- escussione della cauzione provvisoria se non si procede alla sottoscrizione del contratto di appalto per violazione delle clausole di cui al presente documento con relativa revoca dell'aggiudicazione;
- risoluzione del contratto ex art. 1456 CC;
- responsabilità per danno arrecato al Comune fino al 10% del valore del contratto, anche a mezzo escussione della cauzione definitiva, impregiudicata la prova dell'esistenza di un danno maggiore;

### **Art. 7 Validità temporale**

1. Il presente documento costituisce parte integrante dei documenti di gara e resterà in vigore sino alla completa esecuzione di ciascun contratto affidato sino alla data di scadenza e verifica di regolare esecuzione di quanto eseguito dal contraente.

### **Art. 8 Controlli**

1. Per tutti gli adempimenti scaturenti dall'applicazione del presente documento, relativi sia al controllo dell'osservanza degli obblighi sia alla eventuale applicazione di sanzioni, provvederà il Dirigente competente alla stipula del contratto in collaborazione con il Responsabile del Procedimento, se diverso, e/o Direttore dell'esecuzione.

### **Art. 9 Controversie**

1. Ogni controversia relativa all'interpretazione e/o all'applicazione delle presenti clausole fra Comune e concorrenti e tra gli stessi concorrenti sarà risolta dall'Autorità Giudiziaria del foro di Genova.

Data \_\_\_\_\_

L'IMPRESA: \_\_\_\_\_

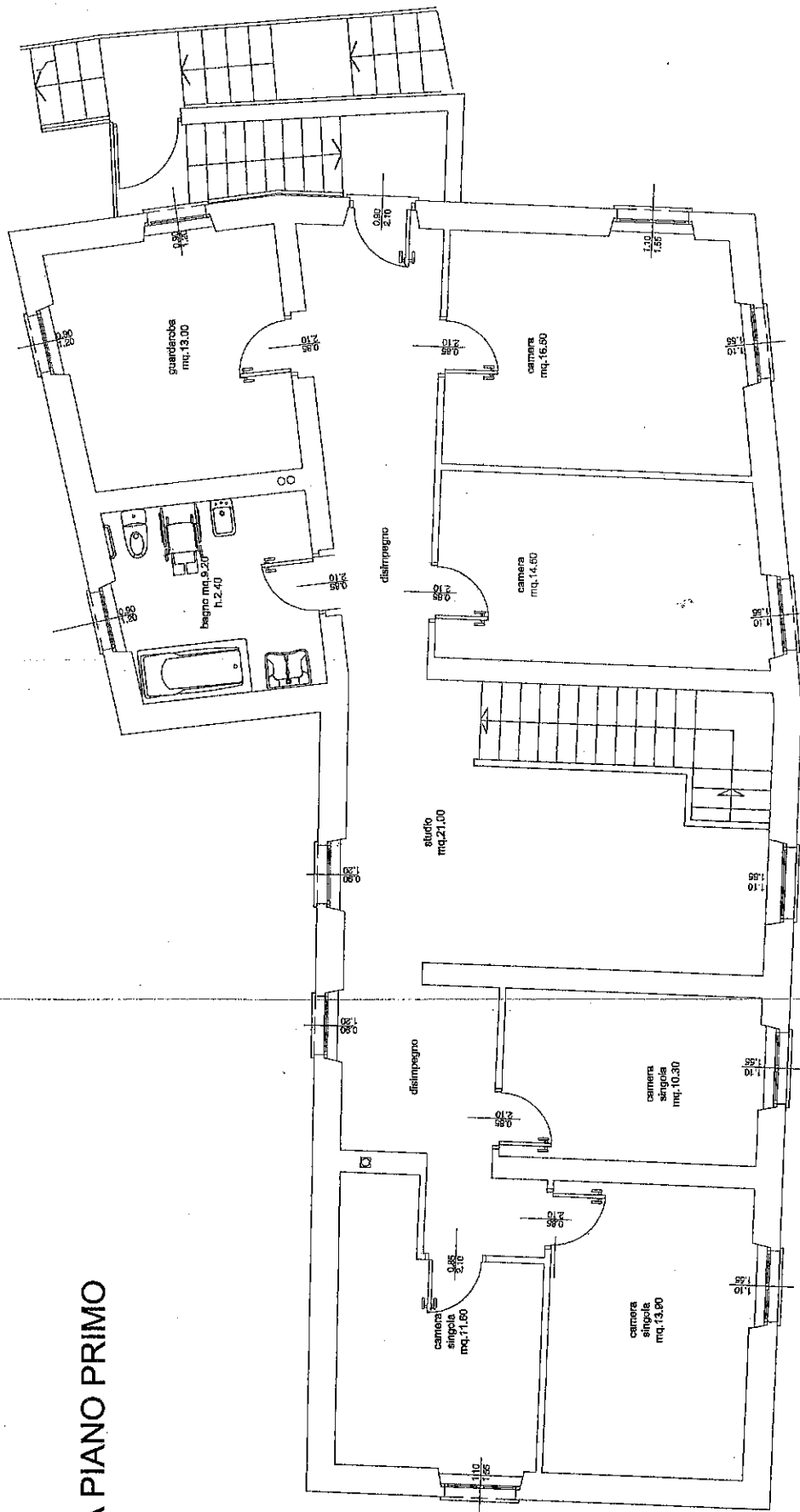

PIANTA PIANO PRIMO

PIANTA PIANO TERRA

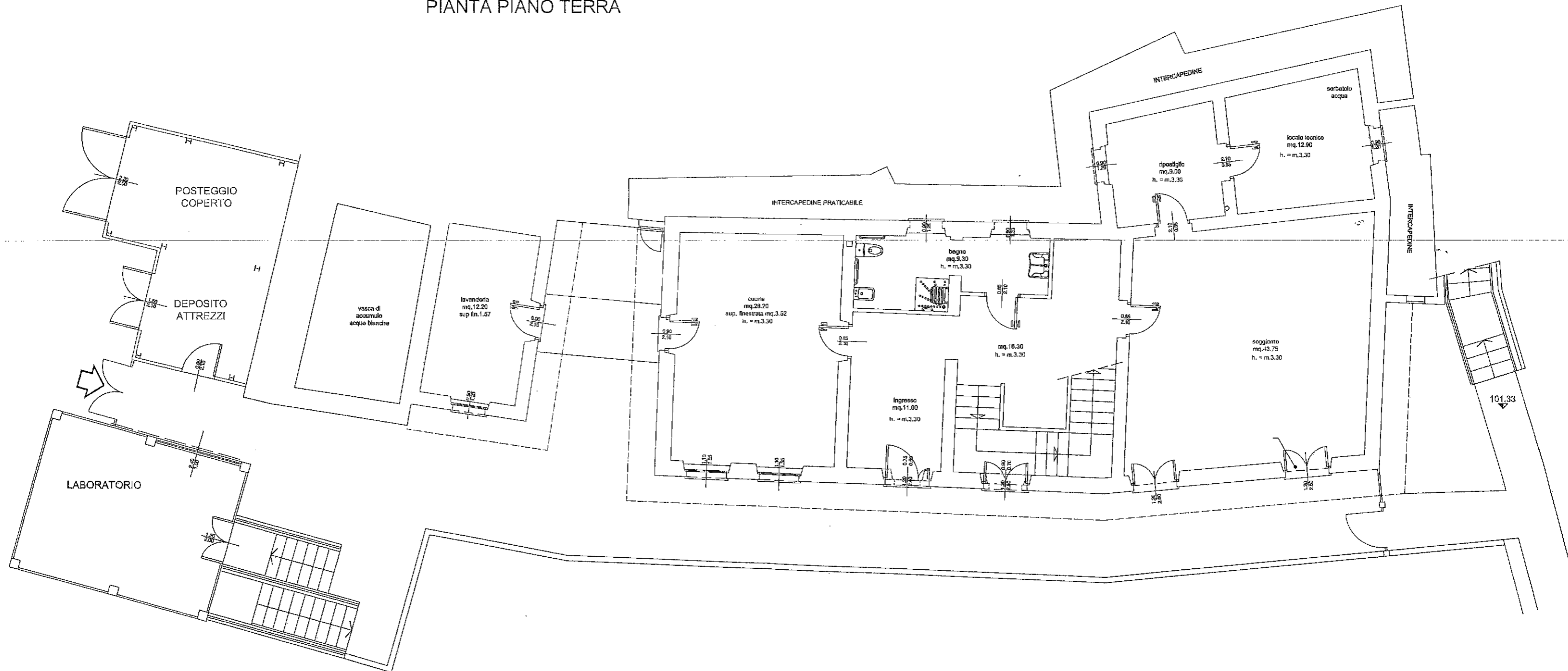



**ALLEGATO P****ALLOGGIO CO-HOUSING PER PERSONE CON DISABILITA' PRESSO LOCALI DI CIVICA PROPRIETA' SITI VIA CALAMANDREI 62****Arredi di proprietà della Civica Amministrazione**

<b>PIANO TERRA</b>	
<b>DISPENSA</b>	n. 4 Armadio 2 ante mis. 90x60x230h Acero
	n. 1 tv
	n. 1 lettore dvd
	n. 1 mobiletto a muro con anta in vetro
	n. 1 porta bottiglie in legno
<b>LAVANDERIA</b>	n. 1 Rubinetto miscelatore in acciaio cromato
	n. 2 Armadio due ante mis 90x60x131h Acero
	n. 3 Lavatrice carica frontale INDESIT IWC7115
	n. 1 Asciugatrice carica frontale INDESIT CA735B
	n. 1 Stendino
<b>INGRESSO PIANO TERRA</b>	n. 1 Lavatoio c\mobiletto a 2 ante mis 60x60 c\asse lavapanni
	n. 1 cesta di vimini
	n. 1 scarpiera finiture legno anticato con 12 aperture
	n. 2 baule finitura legno anticato
	n. 2 appendiabiti da n. 5 perni l'uno
<b>BAGNO PIANO TERRA</b>	n. 1 armadio 1 ante mis. 45x35x131h Acero
	n. 1 mobiletto fasciatoio da muro c\ribalta
	n. 1 specchiera mis. 60x75h
	n. 1 Mensola per specchio cm.80
	n. 1 Porta scopino in acciaio
	n. 1 Box doccia in cristallo ad ante scorrevoli
	n. 6 appendini da muro
	n. 1 porta rotolo
	n. 1 mobiletto basso in legno
<b>SALA</b>	n. 3 divano eco da 3 posti in pelle sintetica color avorio e cuscini
	n. 1 libreria a giorno mis. 250x50x300h ciliegio
	n. 1 tavolino salotto mis. 120x60 ciliegio
	n. 1 tavolo da pranzo allungabile mis. 180/240x90 ciliegio
	n. 6 sedie per tavolo da pranzo Ciliegio
	n. 1 mobiletto legno con 3 ripiani
	n. 1 mobiletto quadrato porta oggetti
	n. 1 rete (protezione laterale) da lettino
	n. 1 mensola
	n. 1 poltrona Ikea con poggia piede
	n. 1 tv LCD 32" LG
	n. 1 gira dischi
n. 1 lettore dvd	

**ALLEGATO P**

<b>CUCINA mod. Aurora finitura Avena</b>	n. 11 pensili
	n. 12 basi
	n. 1 cappa angolare
	n. 2 top
	n. 1 frigo
	n. 1 Piano cottura
	n. 1 lavastoviglie
	n. 1 forno
	n. 1 lavello in acciaio c\miscelatore
	n. 1 tavolo da pranzo allungabile mis 180x240x90 Avena
	n. 10 sedie per tavolo da pranzo Avena
	n. 1 Congelatore CANDY CFU1900
	<b>VANO SCALE PIANO TERRA</b>
	n. 1 tv da muro con sostegno in metallo
	n. 2 porta contenitori in legno a forma di scala
<b>PRIMO PIANO</b>	

**ALLEGATO P**

<b>CAMERA E GENITORI (PRIMA CAMERA A SX)</b>	n. 1 armadio 2 ante mis. 90x60x230h
	n. 1 armadio anta singola
	n. 2 letti singoli con rete e materasso
	n. 2 comodini con 2 cassetti l'uno
	n. 1 scrivania in legno Glicine
	n. 1 cassetiera con 6 cassetti
	n. 2 abatjour
	n. 1 sedia girevole
<b>BAGNO</b>	n. 1 armadio 1 ante mis. 45x35x230h Acero
	n. 1 specchiera mis. 60x75h
	n. 1 mensola per specchio cm. 80
	n. 1 porta scopino in acciaio
	n. 1 appendino da muro
	n. 1 porta rotolo
<b>PRIMA CAMERA A DX</b>	n. 1 armadio 2 ante mis. 120x60x230h
	n. 1 armadio anta singola
	n. 1 appendino a muro
	n. 1 comodino con 2 cassetti Glicine
	n. 1 scrivania in legno
	n. 1 piantana bianca
	n. 1 rete singola per adulti con n. 2 materassi
	n. 1 letto per bambino con rete e materasso
<b>SECONDA CAMERA A SX</b>	n. 1 baule in legno
	n. 1 armadio a ponte Arancio
	n. 1 cassetiera a 3 cassetti
	n. 1 mensola con 3 ripiani Arancio
<b>CAMERA IN FONDO AL CORRIDOIO</b>	n. 1 camera doppia finitura Acero/Rosso
	n. 1 cassetiera con 4 cassetti
	n. 1 letto singolo con rete e materasso e 2 cassettoni Arancio
	n. 1 mensola a 3 ripiani
	n. 1 abatjour
	n. 1 poltrona letto singolo con materasso
n. 1 armadio a 3 ante e 4 cassetti Glicine	
<b>SECONDA CAMERA IN FONDO AL CORRIDOIO A SX</b>	n. 1 armadio a ponte Rosso
	n. 2 letti singoli con rete e materasso
	n. 1 scrivania Rosso
	n. 1 sedia girevole
	n. 1 tv
	n. 1 ventilatore
	n. 1 mensola a 3 ripiani
	n. 1 abatjour
	n. 1 tavolino quadrato bianco
	n. 1 sedia pieghevole
n. 1 specchio da muro tondo	
<b>PRIMA CAMERA IN FONDO AL CORRIDOIO A SX</b>	n. 1 letto singolo con rete e materasso + un altro estraibile
	n. 1 mensola con 3 ripiani
	n. 1 armadio 3 ante mis. 90x60x230h Giallo
	n. 1 comodino con 2 cassetti giallo
	n. 1 abatjour
<b>VANO SCALE</b>	n. 4 armadi a 2 ante ciascuno mis. 90x60x230h

**ALLEGATO P**

	n. 2 scrivanie bianche in legno
	n. 1 tavolino quadro in legno bianco
	n. 1 aspirapolvere
	n. 1 asse da stiro
<b>SPAZIO CORRIDOIO IN FONDO</b>	n. 2 armadi a 2 ante ciascuno mis. 90x60x230h
<b>DEPOSITO ATTREZZI</b>	n. 1 armadio 2 ante mis. 90x60x200h
	n. 3 tavoli in legno quadrati
	n. 5 sedie
<b>GARAGE</b>	n. 1 scaffalatura metallica con n. 10 ripiani
	n. 1 armadio a 5 ante
	n. 1 armadio a 2 ante
	n. 1 scaffale in legno a 6 ripiani
	n. 1 mobiletto a muro in legno



## CONVENZIONE PER LA STAZIONE UNICA APPALTANTE

L'anno 2018, il giorno 22 del mese di ottobre, presso la Prefettura di Genova, Largo Eros Lanfranco 2,

**TRA**

la Prefettura di Genova

**E**

La Regione Liguria, la Città Metropolitana di Genova, il Comune di Genova

**E**

Le Prefetture di Imperia, La Spezia e Savona,

limitatamente ai rapporti con la Stazione Unica Appaltante Regionale

### VISTI:

- gli articoli 37 e 38 del decreto legislativo 18 aprile 2016, n. 50, e successive modifiche e integrazioni;
- l'articolo 1, comma 455, della legge 27 dicembre 2006, n. 296 (Centrali di committenza regionali);
- l'articolo 13 della legge 13 agosto 2010, n. 136 (Stazione unica appaltante);
- Il D.P.C.M. 30 giugno 2011 in attuazione dell'articolo 13 della legge 13 agosto 2010, n. 136 denominata "Piano straordinario contro le mafie";
- l'articolo 9 del decreto-legge 24 aprile 2014, n. 66, "Misure urgenti per la competitività e la giustizia sociale", convertito con modificazioni nella legge 23 giugno 2014, n. 89 (soggetti aggregatori);
- il D.P.C.M. 11 novembre 2014, recante "Requisiti per l'iscrizione nell'elenco dei soggetti aggregatori, ai sensi dell'articolo 9, comma 2, secondo periodo, del decreto-legge 24 aprile 2014, n. 66", convertito con modificazioni dalla legge 23 giugno 2014, n. 89 unitamente al relativo elenco recante gli oneri informativi;
- il D.P.C.M. 14 novembre 2014, "Istituzione del tavolo tecnico dei soggetti aggregatori, ai sensi dell'articolo 9, comma 2, terzo periodo, del decreto-legge 24 aprile 2014, n. 66", convertito, con modificazioni, dalla legge 23 giugno 2014, n. 89, unitamente ai relativi elenchi recanti gli oneri informativi;
- l'articolo 18 della legge regionale 29 dicembre 2014, n. 41, Disposizioni collegate alla legge finanziaria 2015 (Centralizzazione degli acquisti e Stazione Unica Appaltante);

- 
- l'atto di segnalazione al Governo dell'Autorità Nazionale Anticorruzione n. 3 del 25 febbraio 2015;
  - la determinazione dell'Autorità Nazionale Anticorruzione n. 2 dell'11 febbraio 2015, relativa all'applicazione dell'art. 3, comma 1, del D.P.C.M. 11 novembre 2014 pubblicato in GU n. 15 del 20 gennaio 2015;
  - il decreto legislativo 6 settembre 2011, n. 159, "Codice delle leggi antimafia e delle misure di prevenzione, nonché nuove disposizioni in materia di documentazione antimafia";
  - la legge 6 novembre 2012, n. 190, "Disposizioni per la prevenzione e la repressione della corruzione e dell'illegalità nella pubblica amministrazione" (Elenco fornitori c.d. white list).

### **PREMESSO**

- che in data 6 febbraio 2012 è stata sottoscritta tra il Prefetto di Genova, il Presidente della Regione Liguria, il Presidente della Provincia di Genova e il Sindaco di Genova una dichiarazione d'intenti per costituire tre stazioni uniche appaltanti finalizzate a conseguire livelli sempre più elevati di trasparenza e legalità nel settore degli appalti pubblici;
- che il menzionato impegno si è tradotto, nel secondo semestre del 2012, nella sottoscrizione di tre convenzioni, di durata triennale, per la costituzione di una stazione unica appaltante regionale, provinciale e comunale, con ambiti operativi differenziati nell'intento di non creare sovrapposizioni;
- che nel triennio di operatività le tre stazioni uniche appaltanti, unitamente alle Prefetture liguri, hanno sviluppato sinergie istituzionali proficue, ricercando costanti momenti di confronto sulle problematiche connesse al settore degli appalti;
- che l'evoluzione del quadro normativo è sempre più orientata alla riduzione del numero delle stazioni appaltanti, con la previsione di un nuovo soggetto giuridico, il soggetto aggregatore, in grado di incidere sulle dinamiche del mercato dei contratti pubblici sia per quanto concerne l'analisi dei fabbisogni e la formulazione della domanda da parte della pubblica amministrazione che per quanto attiene allo sviluppo della concorrenza tra gli operatori economici;
- che la centralizzazione degli acquisti e delle gare consente di sviluppare competenze professionali specifiche e di alto livello, con benefici anche in termini di celerità delle procedure e ottimizzazione delle risorse;
- che le disposizioni di cui agli articoli 37 e 38 del decreto legislativo 18 aprile 2016, n. 50, nell'individuare le modalità di qualificazione delle stazioni appaltanti e la costituzione di nuove centrali di committenza attraverso le unioni dei comuni o mediante convenzioni per la gestione associata del servizio di affidamento dei contratti, rende opportuno il coinvolgimento di tutti gli attori pubblici nel processo di realizzazione di un sistema degli appalti pubblici caratterizzato da comportamenti omogenei e modelli condivisi, volto ad assicurare un maggior controllo sulle procedure di affidamento e a rendere più efficace l'attività di prevenzione e contrasto ai tentativi di condizionamento della criminalità mafiosa;
- che è pertanto intenzione delle parti rinnovare le precedenti convenzioni con la finalità di coinvolgere i soggetti a cui la normativa di settore consente l'affidamento di appalti pubblici, lasciando alle singole stazioni uniche appaltanti e alle centrali di committenza il compito di regolare successivamente i rapporti con i soggetti aderenti al servizio;

Si conviene e si stipula quanto segue. Le premesse sono parte integrante della presente convenzione.

## Articolo 1

### Oggetto

La presente convenzione regola i rapporti tra le Prefetture e i soggetti aggregatori, le stazioni uniche appaltanti e le centrali di committenza che operano nel territorio regionale ligure, al fine di assicurare forme di collaborazione in grado di garantire omogeneità di comportamenti, modelli e procedure nei procedimenti di affidamento dei contratti pubblici, nonché di operare con modalità efficaci nella lotta all'illegalità, alla corruzione e alle infiltrazioni mafiose, assicurando trasparenza, regolarità, economicità ed efficienza nell'attività contrattuale della pubblica amministrazione.

La convenzione si applica a tutte le procedure di gara previste dal codice dei contratti, ad esclusione delle procedure di somma urgenza.

## Articolo 2

### Definizioni

Ai fini della presente convenzione si intendono:

- Soggetti promotori..... le Prefetture di Genova, Imperia, La Spezia e Savona, La Regione Liguria, la Città Metropolitana di Genova, il Comune di Genova;
- Soggetti sottoscrittori ..... i soggetti autorizzati dalla normativa vigente a gestire affidamenti di contratti pubblici che sottoscrivono la presente convenzione;
- Soggetti aggregatori..... gli enti riconosciuti come tali ai sensi dell'articolo 9 del decreto-legge 24 aprile 2014, n. 66, convertito con modificazioni in legge 23 giugno 2014, n. 89;
- Stazione unica appaltante..... il soggetto che ha natura giuridica di centrale di committenza e deputata a curare, per conto dei soggetti aderenti, l'aggiudicazione di contratti pubblici per la realizzazione di lavori, per la prestazione di servizi e per l'acquisizione di forniture, svolgendo tale attività in ambito regionale, provinciale, interprovinciale, comunale ed intercomunale;
- Centrale di committenza ..... l'amministrazione aggiudicatrice che acquista forniture o servizi destinati ad amministrazioni aggiudicatrici o ad altri enti aggiudicatari, o che aggiudica appalti pubblici o conclude accordi quadro di lavori, forniture o servizi destinati ad amministrazioni aggiudicatrici o altri enti aggiudicatori;
- SUA..... la stazione unica appaltante, ovvero i soggetti promotori e sottoscrittori della presente convenzione, nel loro complesso o singolarmente;
- SUAR ..... la stazione unica appaltante regionale;
- SUAM..... la stazione unica appaltante della Città Metropolitana di Genova;
- SUAC ..... la stazione unica appaltante del Comune di Genova;

- Soggetto aderente ..... le amministrazioni aggiudicatrici o altri soggetti aggiudicatori del territorio di competenza della SUA, quali Comuni, unioni dei comuni, enti, società e fondazioni che sottoscrivono la convenzione di servizio;
- Convenzione di servizio ..... l'accordo che disciplina il rapporto tra l'amministrazione aggiudicatrice e la SUA;
- RUP..... il responsabile unico del procedimento previsto dall'articolo 31 del decreto legislativo 18 aprile 2016, n. 50;
- A.N.A.C ..... l'Autorità Nazionale Anticorruzione, a cui sono attribuiti la vigilanza e il controllo sui contratti pubblici e l'attività di regolazione degli stessi, ai sensi dell'articolo 213 del decreto legislativo 18 aprile 2016, n. 50;
- CIG..... il codice identificativo di gara, ovvero il codice alfanumerico univoco e obbligatorio che identifica un appalto o un lotto, richiesto dal RUP prima della procedura di individuazione del contraente sul sistema SIMOG dell'ANAC;

### Articolo 3

#### Soggetti promotori e sottoscrittori

Oltre agli enti promotori e sottoscrittori ossia le Prefetture di Genova, Imperia, La Spezia e Savona, la SUAR (soggetto aggregatore e stazione unica appaltante), la SUAM (soggetto aggregatore e stazione unica appaltante) e la SUAC (comune capoluogo, stazione unica appaltante e centrale unica di committenza), possono aderire alla presente convenzione tutti i soggetti autorizzati dalla normativa vigente a gestire affidamenti di contratti pubblici, ovvero:

- a) I soggetti aggregatori;
- b) le unioni di comuni o i comuni che, mediante convenzione per la gestione associata della funzione acquisti, operano come centrali di committenza;
- c) altre centrali di committenza e stazioni appaltanti qualificate.

Le SS.UU.A.A. si impegnano a dare applicazione ai contenuti della convenzione nei riguardi dei soggetti aderenti alle stazioni uniche appaltanti, anche con riferimento alle linee guida e alla modulistica che saranno predisposte dai competenti uffici dei soggetti promotori;

### Articolo 4

#### Ambiti operativi

Al fine di procedere con la massima funzionalità nella gestione degli appalti, assicurando, al contempo, l'applicazione di quanto previsto nella presente convenzione, gli enti promotori e sottoscrittori si impegnano a rispettare le seguenti soglie di operatività, fermo restando la possibilità di concordare diverse forme di collaborazione.

La SUAR gestisce le procedure di affidamento di competenza della Giunta della Regione Liguria, degli enti del settore regionale allargato, degli enti strumentali, delle società in house e da essa partecipate, e, tramite



le tre province liguri, delle unioni dei comuni, dei comuni e degli enti aventi sede nel territorio regionale, esclusi quelli della Città Metropolitana.

La SUAM gestisce le procedure di affidamento della Città Metropolitana, delle società in house e da essa partecipate, delle unioni dei comuni, dei comuni e degli enti aventi sede nel territorio metropolitano.

La convenzione si applica alle seguenti procedure di scelta del contraente gestite dalla SUAR e dalla SUAM per conto delle amministrazioni aggiudicatrici del territorio:

- A) le procedure di gara per lavori di importo pari o superiore a 1.000.000 euro;
- B) le procedure di gara relativi all'acquisizione di beni e servizi in forma aggregata superiori alla soglia comunitaria, come individuata dalle norme nazionali di recepimento delle direttive comunitarie.

Le centrali di committenza comunali (Unioni dei Comuni e comuni in convenzione per la gestione associata) e le stazioni appaltanti qualificate gestiscono le procedure di affidamento che non sono riservate alla SUAR e alla SUAM.

La SUAC gestisce le procedure di affidamento del Comune di Genova e delle società in house e da esso partecipate, delle fondazioni e degli enti strumentali in qualsiasi forma costituiti.

La SUAC gestisce per conto dei suddetti soggetti le seguenti procedure di scelta del contraente:

- a) le procedure di gara ordinarie per l'acquisizione di lavori;
- b) le procedure di gara relative all'acquisizione di beni e servizi superiori alla soglia comunitaria, come individuata dalle norme nazionali di recepimento delle direttive comunitarie.

È comunque facoltà delle SS.UU.AA. svolgere, in via eccezionale, le procedure per l'individuazione del terzo contraente per acquisizioni di lavori, beni e servizi di valore inferiore alle suddette soglie.

Le SS.UU.AA. promuovono la formazione di elenchi di fornitori propedeutici all'affidamento mediante criteri di imparzialità, trasparenza e rotazione delle procedure ad invito.

## **Articolo 5**

### **Ruolo e funzioni della Prefettura**

Ferme restando le competenze previste in materia dalla legge, la Prefettura:

- 1) monitora le procedure di gara, anche avvalendosi del Gruppo Interforze, allo scopo di prevenire le infiltrazioni della criminalità organizzata;
- 2) formula proposte ed osservazioni per rendere più efficace il perseguimento delle finalità della presente convenzione.

## **Articolo 6**

### **Ruolo e funzioni delle SUA**

Le SUA svolgono nell'ambito operativo di competenza sia attività di centralizzazione delle committenze che attività di committenza ausiliarie.

L'attività di centralizzazione delle committenze consiste nell'aggiudicazione di appalti per beni e servizi destinati ad altre stazioni appaltanti e nell'aggiudicazione di accordi quadro per lavori, forniture e servizi destinati ad altre amministrazioni aggiudicatrici o a enti aggiudicatori.

La SUAR e la SUAM sono soggetti aggregatori ai sensi dell'articolo 9 del Decreto-Legge 24 aprile 2014, n. 66, convertito, con modificazioni, in legge 23 giugno 2014, n. 89. Tale attività non rientra nell'ambito di applicazione della presente convenzione.

La SUAC svolge attività di centrale di committenza per gli enti del sistema comunale di partecipazione .

Sono attività di committenza ausiliaria, come definite dall'articolo 3, comma 1, del decreto legislativo n. 50/2016:

- 1) la realizzazione e la gestione di infrastrutture tecniche che consentano alle stazioni appaltanti di aggiudicare appalti pubblici o di concludere accordi quadro per lavori, forniture o servizi;
- 2) la consulenza sullo svolgimento o sulla progettazione delle procedure di appalto;
- 3) la preparazione delle procedure di appalto in nome e per conto della stazione appaltante interessata;
- 4) la gestione delle procedure di appalto in nome e per conto della stazione appaltante interessata.

Le attività di cui ai punti 2 e 3 sono propedeutiche allo svolgimento della gara e possono comprendere:

- a) l'assistenza nella predisposizione dei documenti contrattuali, capitolato speciale d'oneri e/o schema contrattuale, la scelta della procedura di affidamento,
- b) la verifica della completezza e della correttezza formale ai fini della gara della documentazione tecnica e amministrativa, ivi compresi la validazione del progetto posto a base di gara e l'indicazione della copertura finanziaria;
- c) la definizione dei requisiti di capacità economica e finanziaria e di capacità tecnica e professionale, del metodo di aggiudicazione e dei criteri di valutazione delle offerte nel caso di offerta economicamente più vantaggiosa;
- d) la consulenza nella stesura del provvedimento di autorizzazione a contrarre che deve contenere tutti gli elementi e le condizioni di affidamento.

Le SS.UU.AA. supportano inoltre le stazioni appaltanti e le centrali di committenza con attività di formazione, istruzioni operative ed elaborazione di schemi e modelli standard.

L'attività di cui al punto 4 (gara su delega) ricomprende la gestione della gara in tutte le sue fasi, inclusa la responsabilità dei relativi provvedimenti e dell'assolvimento degli obblighi di pubblicità legale e di comunicazione, l'accesso agli atti, l'attività di pre-contenzioso e la difesa legale dei propri atti.

Nel caso di aggiudicazione con il criterio dell'offerta economicamente più vantaggiosa, l'attività ricomprende la nomina della commissione giudicatrice, tenuto conto dell'ordinamento della stazione appaltante committente; in caso di offerte anormalmente basse, l'acquisizione della documentazione a giustificazione dell'offerta per la successiva valutazione, come previsto dal Codice dei contratti pubblici.

Le SUA effettuano la verifica dei requisiti di capacità economica e finanziaria e di capacità tecnica e professionale e la verifica dei requisiti generali di ammissione, richiedono e acquisiscono le informazioni antimafia sui soggetti aggiudicatari presso le Prefetture competenti.

La SUA individua il responsabile del procedimento di gara; assume in carico il procedimento di affidamento al momento della ricezione del mandato e/o del provvedimento di autorizzazione a contrarre e della documentazione contrattuale da parte dell'amministrazione aggiudicatrice, fino all'adozione del provvedimento di approvazione degli atti e delle operazioni di gara e di chiusura della procedura, che precede il provvedimento di aggiudicazione definitiva nel caso non possa essere adottato dalla SUA; la responsabilità della SUA si estende a tutti gli adempimenti correlati all'endoprocedimento di gara (obblighi di comunicazione e pubblicità legale) e al relativo contenzioso per i profili di competenza;

## **Articolo 7**

### **Programmazione degli approvvigionamenti**

Le SUA acquisiscono i seguenti documenti di programmazione dei soggetti aderenti: il programma biennale degli acquisti di beni e servizi e il piano triennale delle opere pubbliche, al fine di concertare con essi le iniziative di acquisto che saranno gestite dalla SUA come gara su delega.

Le SUA rilevano altresì i fabbisogni dei soggetti aderenti che possono essere gestiti in forma aggregata come centrale di committenza (accordo quadro) o come soggetto aggregatore (convenzione).

I documenti di programmazione della SUA comprendono le attività svolte come centrale di committenza, le iniziative del soggetto aggregatore, se rivestono tale qualità, e gli approvvigionamenti per le stazioni appaltanti non qualificate convenzionate.

I documenti di programmazione e i bandi di gara, ai fini dell'eventuale attivazione degli accertamenti preliminari di cui all'articolo 95, comma 3, del decreto legislativo 6 settembre 2011, n. 159, s'intendono comunicati alla Prefettura con la pubblicazione sui siti istituzionali e nelle apposite sezioni del programma Appalti Liguria della Regione Liguria.

La Prefettura acquisisce l'elenco di tutte le imprese che hanno partecipato alla procedura di gara, anche ai fini di eventuali accertamenti da parte del Gruppo Interforze, consultando il programma Appalti Liguria della Regione Liguria.

## **Articolo 8**

### **Forme di collaborazione**

Le SS.UU.AA. si impegnano a promuovere accordi di collaborazione, a condividere procedure, informazioni e piattaforme informatiche, al fine di sviluppare un sistema integrato, omogeneo e coerente degli appalti pubblici nell'ambito territoriale di competenza.

Gli accordi di collaborazione possono prevedere forme di supporto reciproco per garantire la massima tempestività nel soddisfare le richieste di affidamento dei soggetti aderenti.

## **Articolo 9**

### **Obblighi dei soggetti aderenti**

Le SUA disciplinano il rapporto con le amministrazioni aggiudicatrici mediante convenzioni di servizio in cui impegnano i soggetti aderenti ad assicurare l'applicazione della presente convenzione e delle sue linee guida.

Fermo restando quanto previsto dall'articolo 4 del D.P.C.M. 30 giugno 2011, le convenzioni di servizio devono disciplinare i seguenti profili:

- a) l'obbligo di comunicare alla SUA gli atti di programmazione in materia di acquisizioni di beni, servizi e lavori;
- b) in assenza di atti di pianificazione degli approvvigionamenti i soggetti aderenti devono comunicare alla SUA i loro fabbisogni, che possono essere rilevati considerando semplicemente i contratti in scadenza, le richieste di finanziamento avanzate a livello regionale, nazionale e comunitario, l'analisi statistica degli acquisti pregressi, ecc.
- c) la programmazione degli approvvigionamenti è il presupposto per l'attivazione del servizio e l'omissione di una tempestiva pianificazione costituisce giusta causa per la SUA per la sospensione del servizio;
- d) le spese di gestione della gara (contributo ANAC, pubblicità legale, oneri relativi alla commissione giudicatrice, ecc.) devono essere rimborsati dal soggetto aderente alla SUA;
- e) l'obbligo di comunicare alla SUA il nominativo del RUP di ogni iniziativa di approvvigionamento, che è responsabile della corretta predisposizione della documentazione contrattuale, dei rapporti con i consulenti incaricati dall'amministrazione aggiudicatrice, degli adempimenti previsti dalla presente convenzione;
- f) i soggetti aderenti devono, attraverso il segretario generale o comunque la figura apicale dell'organizzazione, assicurare la conoscenza della presente convenzione e della convenzione di servizio all'interno del proprio ente e vigilare sulla corretta applicazione delle stesse da parte di tutti i responsabili unici di procedimento incaricati, favorendo la collaborazione con la SUA del personale che ha sviluppato competenze specifiche nel settore degli appalti pubblici.

## Articolo 10

### Responsabile unico del procedimento

Il RUP del soggetto aderente deve attestare se all'interno dell'appalto sono previste le attività definite come maggiormente esposte a rischio di infiltrazione mafiosa ai sensi di quanto previsto dai commi 53 e 54 dell'art. 1 della legge 6 novembre 2012, n. 190.

Il RUP ha l'obbligo, nella fase di esecuzione dei contratti, di richiedere alla Prefettura di competenza:

- 1) le informazioni antimafia sull'appaltatore per le quali è intervenuta la scadenza;
- 2) le informazioni antimafia sugli eventuali subappaltatori e subcontraenti.

Il RUP dovrà indicare a tali fini il CIG rilasciato dall'ANAC.

Il RUP ha l'obbligo, altresì, di trasmettere alla Prefettura i dati comunicati dall'operatore economico esecutore del contratto (appaltatore) relativamente alle imprese di cui intende avvalersi nell'affidamento dei servizi di seguito elencati e di tutte le altre attività eventualmente indicate come maggiormente esposte a rischio di infiltrazione mafiosa ai sensi di quanto previsto dall'articolo 1, comma 54, della legge 6 novembre 2012, n. 190:

- a) trasporto di materiali a scarica per conto di terzi;
- b) trasporto, anche transfrontaliero, e smaltimento di rifiuti per conto di terzi;

- c) estrazione, fornitura e trasporto di terra e materiali inerti;
- d) confezionamento, fornitura e trasporto di calcestruzzo e di bitume;
- e) noli a freddo di macchinari;
- f) fornitura di ferro lavorato;
- g) noli a caldo;
- h) autotrasporti per conto di terzi;
- i) guardiania dei cantieri.

Il RUP ha l'obbligo di comunicare alla Prefettura e alla SUA di riferimento eventuali casi di dilazione o ritardo nell'esecuzione della prestazione che non presentino giustificazioni, nonché altre circostanze o vicende contrattuali che possano rappresentare anomalie, e dare atto dei provvedimenti adottati. Il RUP ha, altresì, l'obbligo di comunicare alle SUA le richieste di varianti in corso d'opera o la formulazione di riserve.

Spetta al RUP riferire inoltre alla SUA sul buon esito della prestazione e sull'affidabilità contrattuale dell'appaltatore, anche ai fini dell'applicazione di quanto previsto dall'articolo 80, comma 5, lettera c), del decreto legislativo 18 aprile 2016, n. 50.

Il RUP deve provvedere all'aggiornamento delle banche dati, sia direttamente per le fasi procedurali di sua competenza, sia fornendo tempestivamente alla SUA i dati necessari al completamento degli adempimenti a cui essa è tenuta.

## **Articolo 11**

### **Rapporti con gli operatori economici e innalzamento dei livelli di legalità**

Le SUA si impegnano ad inserire nei disciplinari di gara (bando o lettera d'invito e relativa documentazione complementare), negli schemi contrattuali o nei capitolati speciali d'onere, a seconda dei casi, i seguenti obblighi e condizioni per gli operatori economici.

I disciplinari di gara devono prevedere l'ipotesi di escussione della cauzione provvisoria, di cui all'articolo 93 del decreto legislativo 18 aprile 2016, n. 50, anche in caso di accertamento della mancanza dei requisiti di cui all'articolo 80 del decreto legislativo 18 aprile 2016, n. 50, a seguito delle verifiche disposte dalla SUA sugli operatori economici (Adunanza Plenaria del Consiglio di Stato, sentenza n. 34/2014).

Con riferimento all'articolo 80, commi 1 e 3, del decreto legislativo 18 aprile 2016, n. 50, nei casi di cessione o affitto di azienda, totale o parziale, di trasformazione, fusione e scissione di società, avvenuti a partire dall'anno antecedente alla data di pubblicazione del bando di gara o della lettera d'invito, le verifiche e le cause di esclusione si applicano anche ai soggetti delle imprese o società originarie (Adunanza Plenaria del Consiglio di Stato, sentenza n. 10/2012).

L'accertamento della sussistenza delle cause di esclusione di cui all'articolo 80, commi 1 e 3, del decreto legislativo 18 aprile 2016, n. 50, nel caso di socio unico ovvero del socio di maggioranza, qualora si tratti di società di capitali o consorzio con meno di quattro soci, è effettuata se trattasi di persona fisica o di intestazione fiduciaria e il fiduciante è persona fisica, fatto salvo quanto previsto dalla normativa antimafia.

Ai fini di cui all'articolo 80, comma 5, lett. a), del decreto legislativo 18 aprile 2016, n. 50, sono considerate gravi le infrazioni in materia di sicurezza che hanno determinato l'accertamento della responsabilità penale

per omicidio o lesione. Resta facoltà della SUA di valutare la gravità di altre infrazioni per le quali sia stato emesso un decreto penale di condanna, divenuto irrevocabile, o l'applicazione di sanzioni amministrative.

L'operatore economico risultato aggiudicatario deve documentare il rispetto degli obblighi di legge in materia di sicurezza sul lavoro con particolare riferimento a:

- a) la nomina del responsabile del Servizio di Protezione e Prevenzione, indicando il nominativo dello stesso con la relativa comunicazione d'incarico e con l'attestazione relativa alla formazione prevista per questa figura;
- b) la nomina del medico competente per la sorveglianza sanitaria, indicando il nominativo dello stesso con la relativa comunicazione d'incarico;
- c) lo svolgimento dell'attività di vigilanza sanitaria verso i lavoratori dipendenti, mediante un'attestazione del medico incaricato;
- d) lo svolgimento dell'attività di informazione e formazione dei lavoratori, mediante un'attestazione dall'ente paritetico;
- e) la nomina dell'addetto alla prevenzione antincendio, ai sensi del D.M. 10 marzo 1998, indicando il nominativo dello stesso con la relativa comunicazione d'incarico e con l'attestazione relativa alla formazione prevista per questa figura.

I costi derivanti dagli adempimenti sopraindicati dovranno essere considerati negli oneri aziendali generali della sicurezza da dichiarare nella domanda di ammissione.

I disciplinari di gara dovranno inoltre prevedere l'impegno per i contraenti a osservare e a far osservare ai propri collaboratori a qualsiasi titolo, per quanto compatibili e nell'ambito dei rapporti con il committente, gli obblighi di condotta previsti dal D.P.R. 16 aprile 2013, n. 62, "Regolamento recante codice di comportamento dei dipendenti pubblici, a norma dell'articolo 54 del decreto legislativo 30 marzo 2001, n. 165".

Deve essere fatto obbligo agli operatori economici che eseguono i contratti di comunicare al RUP del soggetto aderente i dati relativi alle imprese di cui intende avvalersi nell'affidamento dei servizi indicati all'articolo 9, comma 2 della presente convenzione.

L'inosservanza degli obblighi imposti all'operatore economico ai sensi della presente convenzione può determinare, a seconda dei casi, l'esclusione dalla gara, la decadenza dall'aggiudicazione o la risoluzione del contratto.

La facoltà di recesso unilaterale per giusta causa o la clausola risolutiva espressa deve essere prevista anche per il caso di esito interdittivo delle informative antimafia, di accertamento di cause di incapacità, incompatibilità o impedimenti a contrarre con la pubblica amministrazione, ovvero di perdita dei requisiti contrattuali di carattere generale, in corso di esecuzione contrattuale, nonché nel caso in cui emerga, anche a seguito degli accessi nei cantieri, l'impiego di manodopera con modalità irregolari o il ricorso a forme di intermediazione abusiva per il reclutamento della stessa, fatto salvo quanto disposto dall'art. 32, comma 10, del decreto legge 24 giugno 2014, n. 90, convertito in legge 11 agosto 2014, n. 11, e successive modifiche ed integrazioni.

## Articolo 12

### Misure anticorruzione

Le SUA si impegnano a inserire nei disciplinari di gara l'obbligo per l'appaltatore di dare tempestiva comunicazione alla Prefettura, all'autorità giudiziaria e alla SUA dei tentativi di concussione che siano, in qualsiasi modo, manifestati nei confronti dell'imprenditore, degli organi sociali o dei dirigenti dell'impresa.

La suddetta clausola dovrà inoltre evidenziare che il predetto adempimento ha natura essenziale ai fini dell'esecuzione del contratto e che il relativo inadempimento darà luogo alla risoluzione espressa del contratto stesso, ai sensi dell'articolo 1456 del codice civile, ogniqualvolta nei confronti di amministratori e funzionari pubblici, che abbiano esercitato funzioni relative alla stipula ed esecuzione del contratto, sia stata disposta misura cautelare o sia intervenuto rinvio a giudizio per il delitto previsto dall'articolo 317 del c.p.

Il bando di gara dovrà altresì prevedere che le amministrazioni contraenti si impegnino ad avvalersi della clausola risolutiva espressa di cui all'articolo 1456 del codice civile ogniqualvolta nei confronti dell'imprenditore o dei componenti la compagine sociale o dei dirigenti dell'impresa sia stata disposta misura cautelare o sia intervenuto rinvio a giudizio per taluno dei delitti di cui agli articoli 317, 318, 319, 319-ter, 319-quater, 320, 321, 322, 322-bis, 346-bis, 353, 353-bis, 354, 355, 356 del codice penale nonché dell'articolo 2635 del codice civile.

Nei casi di cui ai precedenti commi, l'esercizio della potestà risolutoria da parte della Stazione Appaltante è subordinato alla previa intesa con l'ANAC. A tal fine la Prefettura competente, avuta comunicazione dalla SUA della volontà di quest'ultima o di un soggetto aderente di avvalersi della clausola risolutiva espressa di cui all'art. 1456 c.c., ne darà comunicazione all'ANAC che potrà valutare se, in alternativa all'ipotesi risolutoria, ricorrano i presupposti per la prosecuzione del rapporto contrattuale tra le SUA, o il soggetto aderente, e l'operatore economico aggiudicatario, alle condizioni di cui all'articolo 32, comma 10, del decreto legge 24 giugno 2014, n. 90, convertito in legge 11 agosto 2014, n. 11, e successive modifiche ed integrazioni.

L'appaltatore deve impegnarsi a dare immediata comunicazione al RUP e alla Prefettura delle violazioni, da parte del subappaltatore o del subcontraente, degli obblighi in materia di tracciabilità dei flussi finanziari.

L'operatore economico deve essere informato che saranno segnalate dal RUP alla Prefettura i casi di dilazione o ritardo nell'esecuzione della prestazione che non presentino giustificazioni apparenti, le richieste di varianti in corso d'opera o la formulazione di riserve, nonché altre circostanze o vicende contrattuali, che possano rappresentare anomalie, indicando i provvedimenti adottati.

## Articolo 13

### Verifiche antimafia

Fatto salvo quanto previsto dalla normativa vigente (legge 6 novembre 2012, n. 190), in materia di elenchi fornitori, prestatori di servizi ed esecutori di lavori non soggetti a tentativi di infiltrazioni mafiose, c.d. "White List", gli operatori economici aggiudicatari di contratti di lavori di importo pari o superiori a € 1.000.000,00 (un milione di euro), sono sottoposti alla "informazione antimafia" prevista dall'articolo 91 del decreto legislativo 6 settembre 2011, n. 159, presso le Prefetture competenti.

Le SUA e i soggetti aderenti richiedono le informazioni antimafia per le acquisizioni di beni e servizi d'importo pari o superiore alla soglia comunitaria, come da normativa vigente.

I RUP richiedono le informazioni antimafia per i subappalti e subcontratti di importi pari o superiori a

€ 100.000,00 (centomila euro).

Nel richiedere la verifica antimafia le SUA precisano se trattasi di contratto per conto proprio o per conto di soggetto aderente, indicando il relativo CIG.

Qualora, a seguito delle verifiche effettuate ai sensi dell'articolo 91 del decreto legislativo 6 settembre 2011, n. 159, emergano elementi relativi a tentativi di infiltrazione mafiosa nelle società o nelle imprese interessate, la Prefettura ne dà comunicazione al soggetto richiedente la documentazione antimafia per l'adozione dei conseguenti provvedimenti.

Gli operatori economici che partecipano alle gare devono accettare di essere sottoposti alle verifiche antimafia previste dalla presente convenzione.

#### **Articolo 14**

##### **Sistemi informativi e banche dati**

La banca dati delle SUA è costituita dal sito Appalti Liguria costantemente aggiornato per le parti di competenza o da corrispondente altra banca dati ai sensi di legge.

La Regione Liguria, in qualità di gestore, si impegna ad assicurare il regolare ed efficiente funzionamento della banca dati, nonché la completa accessibilità anche da parte delle Forze di Polizia facenti parte del Gruppo Interforze avente sede presso la Prefettura e a supportare, anche mediante idonea attività di formazione, tutti i soggetti che a vario titolo dovranno accedervi sia per l'attività di inserimento che per l'attività di consultazione.

#### **Articolo 15**

##### **Monitoraggio e revisione degli accordi**

La Prefettura ha facoltà di promuovere periodicamente la riunione dei sottoscrittori per l'analisi dell'attività delle SS.UU.A.A., nonché per la formulazione di eventuali proposte migliorative in ordine all'attività medesima, anche sulla scorta di segnalazioni fatte dagli enti aderenti ai sottoscrittori.

Sei mesi prima della scadenza della convenzione i soggetti sottoscrittori esamineranno congiuntamente i risultati dell'attività svolta dalle SUA, formulando eventuali proposte di modifica della convenzione ovvero delle attività di competenza della SUA.

Le convenzioni potranno concordemente essere modificate in qualsiasi momento.

#### **Articolo 16**

##### **Durata e decorrenza**

La presente convenzione ha durata di quattro anni decorrente dalla data di prima sottoscrizione. Il termine di scadenza vale anche per le sottoscrizioni successive.

I soggetti promotori e sottoscrittori si impegnano ad adeguare la convenzione, anche prima del termine di scadenza, al sistema di qualificazione delle stazioni appaltanti previsto dagli articoli 37 e 38 del Decreto Legislativo 18 aprile 2016, n. 50.



Resta inteso che nelle more di attuazione del sistema di qualificazione le disposizioni della presente convenzione si intendono riferite al RUP dei soggetti aderenti per le gare su delega e al RUP dei contratti derivati aggiudicati sulla base di accordi quadro, con esclusione delle attività svolte come soggetto aggregatore e come stazione appaltante qualificata.

Genova, 22 ottobre 2018

Regione Liguria

TOTTI GIOVANNI  
REGIONE  
LIGURIA/VATIT-P.I.00849050109  
31.10.2018 12:14:13 UTC



Prefettura di Genova



Firmato digitalmente da:  
**FIAMMA SPENA**  
Firmato il 31/10/2018 11:03  
Seriale Certificato: 6730  
Valido dal 28/02/2018 al 28/02/2021  
TI Trust Technologies per il Ministero dell'Interno CA

Prefettura di Imperia



Firmato digitalmente da:  
SILVANA TIZZANO  
Ministero dell'Interno/97420690584  
Firmato il 28/11/2018 18:43  
Seriale Certificato: 5115  
Valido dal 02/12/2016 al 03/12/2019  
TI Trust Technologies per il Ministero dell'Interno CA

Prefettura di La Spezia



Firmato digitalmente da:  
**ANTONIO LUCIO GARUFI**  
Ministero dell'Interno/97420690584  
Firmato il 23/11/2018 10:03  
Seriale Certificato: 5563  
Valido dal 31/03/2017 al 31/03/2020  
TI Trust Technologies per il Ministero dell'Interno CA

Prefettura di Savona



Firmato digitalmente da:  
**ANTONIO CANANA'**  
Firmato il 26/11/2018 10:41  
Seriale Certificato: 6660  
Valido dal 07/02/2018 al 07/02/2021  
TI Trust Technologies per il Ministero dell'Interno CA

Comune di Genova

BUCCI MARCO  
2018.11.07 16:32:21  
CN=BUCCI MARCO  
C=IT  
O=COMUNE DI GENOVA  
2.5.4.97=VATIT-008569301

RSA/2048 bits

Firmato da:  
BUCCI MARCO  
Motivo:

Città Metropolitana di Genova

Data: 16/11/2018 13:39:29

