

RELAZIONE ILLUSTRATIVA SECONDA STELLA PONENTE E MEDIO PONENTE

RICHIESTA DI CONTRIBUTO PRESENTATA DA ...La Giostra della Fantasia soc.coop. soc.
relativo alla RICHIESTA PER L'ASSEGNAZIONE DI CONTRIBUTI A FAVORE DI SOGGETTI DI CUI ALL'ART. 4 DELLA LEGGE REGIONE LIGURIA N. 42 del 6/12/2012 CHE ABBIANO REALIZZATO NELL'ANNO 2022 ATTIVITÀ DI SOCIALIZZAZIONE PER PERSONE AFFETTE DA DEMENZA E LORO CAREGIVER RESIDENTI SUL TERRITORIO DEL COMUNE DI GENOVA SVOLTE PRESSO I CAFÈ ALZHEIMER ALLO SCOPO DI OFFRIRE LORO OPPORTUNITÀ DI SOLLIEVO E INTEGRAZIONE SOCIALE.

a) *destinatari degli interventi di attività di socializzazione: numero e tipologie di beneficiari, numero dei soggetti frequentanti (familiari e caregiver):*

Nell'anno 2022 La Giostra della Fantasia ha potenziato le attività nei confronti di persone con demenza o malattia di Alzheimer e i loro caregiver, aggiungendo alla consueta sede di Palmaro in via Murtola 22-28r (Seconda Stella Ponente) anche una sede Sestri Ponente in via Vado 17 messa a disposizione dal Municipio Medio Ponente (Seconda Stella Medio Ponente), da maggio, e opportunamente arredata e allestita. Si è intensificata e rafforzata anche la collaborazione con i CDCD di ASL3 con i professionisti dei quali abbiamo realizzato una serie di incontri divulgativi per caregiver nella sede di Villa De Mari negli spazi messi a disposizione dall'associazione MusicArt. Agli stessi hanno preso parte anche gli operatori dei servizi sociali territoriali per gli interventi relativi alle loro competenze.

b) *elenco numerico dei partecipanti, senza iniziali del nome e del cognome, ma con indicazione di età, genere, residenza, nazionalità; totale giorni di partecipazione alle attività per ogni singola persona; indicazione del soggetto segnalante; modalità di ammissione e dimissioni e relative motivazioni*

L'ammissione per tutti avviene previo colloquio con i familiari e valutazione delle diagnosi con la psicologa del servizio al fine di valutare il gruppo in cui inserire la persona e il grado di beneficio che può trarre dalla partecipazione al percorso. La dimissione è generalmente spontanea, richiesta dalla famiglia, e avviene in caso di peggioramento delle condizioni di salute della persona o aggravamento dei disturbi comportamentali che conducono all'impossibilità di fruire con beneficio delle attività in gruppo. Possiamo indicare i dati anagrafici completi avendo tutte le persone firmato la liberatoria sui dati sensibili per comunicazioni istituzionali e strettamente inerenti le azioni progettuali del servizio. Tutte sono di nazionalità italiana.

Seconda Stella Ponente UTENTI -sede PALMARO via Murtola	RESIDENZA	Data Di Nascita	genere	Tot gg frequenza	Ente segnalante
1			F	1	CDCD
2			F	30 <i>da gen marzo poi spostata su sede sestri più comoda</i>	CDCD
3			F	45	CDCD
4			F	69	CDCD
5			M	36	CDCD
6			M	53	CDCD
7			F	19	CDCD
8			F	27	CDCD
9			F	69	CDCD
10			F	58	CDCD
11			F	53	CDCD
12			F	7	CDCD
13			M	73	CDCD

14	via Poggio 28/15 (Mele)	28/04/1939	F	20	CDCD
15	via Ramellina 8/7 (Pra)	13/03/1946	M	62	CDCD
Tot freq da gennaio a dic (<i>mancano ultime due date dic</i>)				622	
Seconda Stella Medio Ponente UTENTI -sede SESTRI PONENTE Via Vado 17	RESIDENZA	DATA NASCITA	genere	Tot gg frequenza Mesi maggio giugno/ ottobre novembre dicembre	Ente segnalante
1			F	1	CDCD
2			F	15	CDCD
3			F	34	CDCD
4			M	12	CDCD
5			M	9	CDCD
6			F	12	CDCD
7			F	22	CDCD
8			F	11	CDCD
9			F	18	CDCD
10			M	11	CDCD
11			M	21	CDCD
Tot freq da maggio a dic (<i>mancano ultime due date dic</i>)				166	

c) numero di giorni annui di apertura del caffè Alzheimer:

Seconda Stella Ponente 85 giorni di apertura per l'utenza da gennaio 2022 a dicembre 2022 (mancano le ultime due date di dicembre).

Seconda stella medio ponente 37 giorni di apertura per l'utenza da maggio 2022 (mancano ultime due date di dicembre). Prima ci siamo occupati di allestire la sede di via Vado 17 e attrezzarla adeguatamente, stesura documenti sicurezza ecc, una volta ottenuta la disponibilità dal Municipio medio ponente.

d) caratteristiche degli spazi: ubicazione, locali utilizzati (es.: metratura, numero dei vani, arredi e attrezzature disponibili, dotazione di servizi igienici), sistemi di facilitazione dell'accesso (es.: ascensori, pedane), uso esclusivo o meno dei locali:

Seconda stella Ponente, ubicata presso gli spazi recentemente ristrutturati di via Murtola 22-28 r RIFIT, è una sede accogliente di circa 80 mq in unico grande vano più due spazi ufficio/studio al piano strada, ampia, dotata di servizi igienici anche per persone con disabilità, dotata di monitor touch pc e stampante. Ha un piccolo cucinino con frigo e lavabo per la preparazione delle merende e delle bevande calde. C'è anche un ripostiglio dove custodiamo le scarpe da ginnastica che le persone indossano ad ogni ingresso visto che oltre alle attività di stimolazione cognitiva espressività artistica e di socializzazione è proposta anche l'attivazione motoria nella seconda parte della giornata. La sede è attrezzata con materiale sportivo (step removibili, bastoni, conetti, palle, ecc) e un macchinario di Tapis Roulant.

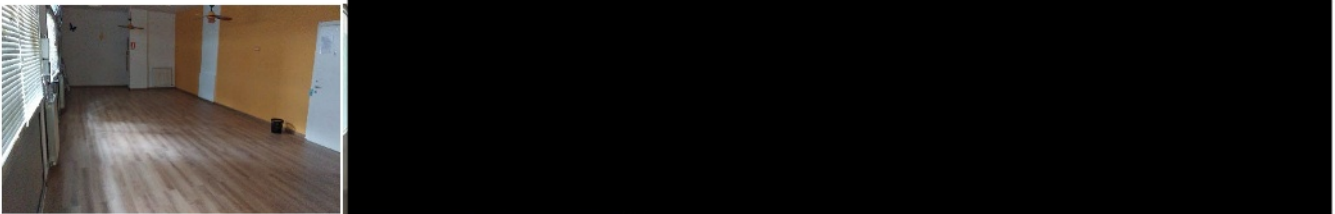
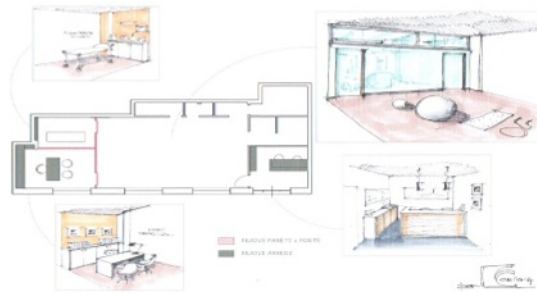

Seconda stella Medio Ponente in via Vado 17 a Sestri Ponente occupano la nuovissima sede di civica proprietà, per noi ottenuta con Patto di Comunità condivisa con altre realtà territoriali, della ex Biblioteca Bruschi, presidio storico e ben noto alla cittadinanza locale, a due passi dall'ingresso principale di Villa Rossi. Dopo un lungo periodo dedicato alle parti burocratiche relative alle assegnazioni e per acquisto materiali arredo e attrezzatura, oltre che alla stesura documentale (DVR ecc) siamo finalmente riusciti a maggio ad attivarci anche su questa sede, incontrando così le esigenze di molte persone residenti troppo distanti da via Murtola e precedentemente impossibilitate alla frequenza. In questa sede l'attività utilizza un grande spazio/salone di circa 65 metri quadro, può utilizzare un altro spazio costituito da due stanze comunicanti senza porta di circa 50 mq tot e uno studio per i colloqui di circa 20 mq. Esiste uno spazio tipo sala d'attesa o conviviale attrezzato con divanetti e tavolino disposti a quadrato. Ci sono 3 bagni di cui uno più ampio con maggiore accessibilità per persone con disabilità. La sede è dotata di ascensore e di terrazzo soprastante vivibile accessibile direttamente dall'ascensore. Abbiamo dotato la sede di pc, monitor touch, sedie, mobilio, attrezzature per l'attività motoria, macchinetta del caffè, ecc.



e) *modalità di programmazione delle attività e dei servizi: tipologia attività, cadenza della programmazione (giorni e orari in cui sono state realizzate), figure professionali coinvolte:*

Le attività per entrambe le sedi si svolgono due volte a settimana per due ore la prima parte dedicata alla socializzazione, all'orientamento spazio-temporale e ad attività di stimolazione cognitiva; la seconda dedicata ad attività specifiche di attivazione motoria (danza o esercizi dedicati e pensati con il supporto di fisioterapisti ed esperti motori). Ci avvaliamo dell'utilizzo delle tecnologie e del monitor touch. L'intento principale è potenziare le capacità residue delle persone, favorire la socializzazione contrastando l'apatia e la tendenza all'isolamento, con un approccio centrato sulla persona. Riconsiderare e valorizzare le persone con declino cognitivo, rispettando l'identità e l'unicità di ciascuno, è lo scopo principale del progetto. Svolgiamo inoltre colloqui iniziali, di monitoraggio in itinere quando necessario o richiesti dalle famiglie e finali con le famiglie, attività di supporto individuale e di gruppo con le stesse. Ci

relazioniamo con i medici inviati e con le assistenti sociali territoriali quando coinvolte. Svolgiamo incontri di equipe che coinvolgono la coordinatrice d'area e tutte le professionalità coinvolte nello staff che sono:

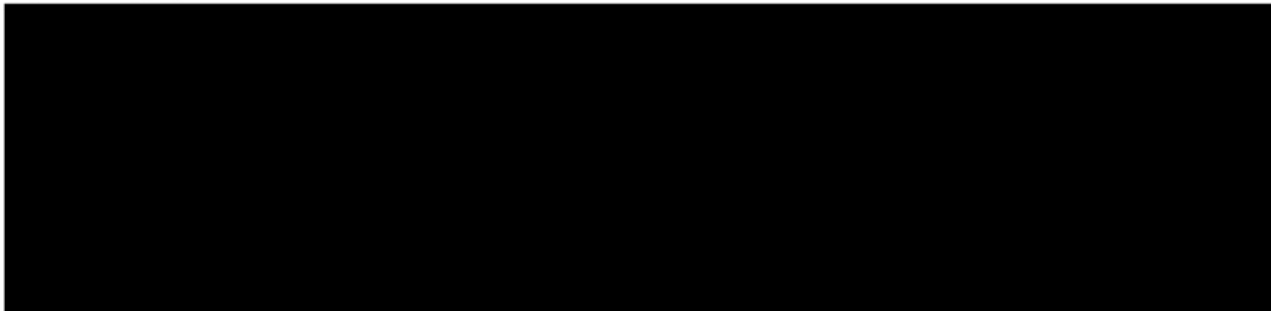

f) *quota a carico dei singoli partecipanti alle attività:*

I partecipanti pagano una quota mensile di 160euro regolarmente fatturata che copre (non sempre) il costo delle ore operative dei professionisti coinvolti che non andremo ad imputare nel presente bando. **Non copre invece le ore del coordinamento né di tutte le spese sostenute per allestimenti e arredo spazi oltre che merende caffè ecc. né quelle per la preparazione e conduzione di incontri territoriali o colloqui con professionisti/nuovi interessati. Queste saranno le spese (arredi materiali attrezzatura beni di consumo e coordinamento) per le quali proveremo a richiedere un intervento comunale che sarebbe di massimo sollievo per il servizio altrimenti in perdita.**

g) *modalità di collaborazione con l'Ambito Territoriale Sociale di competenza e con i servizi territoriali della ASL 3 e/o con altri soggetti e realtà presenti sul territorio:*

Collaboriamo attivamente ormai da anni con i servizi sociali territoriali e con i CDCD di ASL 3 che sono divenuti i principali pressoché esclusivi soggetti inviati. Organizziamo incontri divulgativi per il territorio in stretta collaborazione con gli stessi.

h) *modalità di coinvolgimento delle famiglie e dei caregiver:*

Le famiglie sono coinvolte negli incontri divulgativi, e attraverso colloqui e incontri calendarizzati. Purtroppo, la numerosità dei gruppi e la tipologia di attività proposte non ci ha consentito il coinvolgimento diretto dei familiari all'interno delle attività, ma è questo un tema su cui stiamo lavorando perché ameremmo coinvolgerli maggiormente nella quotidianità e non solo nelle feste conclusive (Natale, estiva) o nei colloqui di restituzione, in quanto conosciamo bene l'importanza di un approccio aperto e partecipativo.

i) *numero e tipologie di collaboratori e volontari con relative modalità di impiego nelle attività di socializzazione:*

Si veda punto e). in generale 8 dipendenti della cooperativa (diverse figure professionali); un professionista a partita iva; una volontaria.

Asl3 **COMUNE DI GENOVA** **LA COOPERATIVA LA FANTASIA**

CENTRO PER I DISTURBI COGNITIVI E LE DEMENZE (CDCD) PONENTE

INCONTRI CON CHI ASSISTE LE PERSONE CON DISTURBI COGNITIVI
LA PARTECIPAZIONE È LIBERA E GRATUITA
Gli incontri si svolgeranno dalle ore 14.30 alle 16.30 presso la ex Chiesa di S. Maria di Villa de Mari (Piaù-Palmaro)

MERCOLEDÌ 18 MAGGIO
Cos'è la demenza: disturbi cognitivi e disturbi del comportamento: ruolo e funzione del CDCD (Berlata)

MERCOLEDÌ 25 MAGGIO
Le principali forme di demenza: malattia di Alzheimer, demenza vascolare, demenze con disturbi del movimento (Neurologo)

MERCOLEDÌ 1 GIUGNO
La rete dei servizi e le misure di supporto: Supporti alla domiciliarità, Centri diurni, La residenzialità, L'invidiabilità, Le misure economiche, L'amministratore di sostegno (Assistente sociale, Assistente sanitario)

MERCOLEDÌ 8 GIUGNO
Il supporto psicologico ai caregiver e le attività delle associazioni (Psicologia Cooperativa la Giostra della Fantasia), *SecondaStella*

SEDE PALMARO - Via Murtola 22-28r
SEDE SESTRI PONENTE - Via Vado 17
TEL. 348 8651544

IN COLLABORAZIONE CON MUSIC ART

Data

Firma del Legale Rappresentante

19/12/2022

La Giostra della Fantasia
Società Cooperativa ONLUS
Via Murtola, 22/28r - GE - Tel. 010 6131983
Part. IVA 01356430999
Albo Nazionale coop. N° A143235