



COMUNE DI GENOVA

DIREZIONE SVILUPPO DEL COMMERCIO
SETTORE SERVIZI PER IL COMMERCIO

DETERMINAZIONE DIRIGENZIALE N. 2020-150.4.0.-22

L'anno 2020 il giorno 02 del mese di aprile la sottoscritta Perego Sandra in qualità di dirigente di Settore Servizi Per Il Commercio, ha adottato la Determinazione Dirigenziale di seguito riportata.

OGGETTO INDIZIONE DI PROCEDURA, EX ART. 36, COMMA 2, LETT. A), DEL D.LGS. 50/2016, MEDIANTE ESPLETAMENTO RDO APERTA SUL MEPA, FINALIZZATA ALL’AFFIDAMENTO DEI SERVIZI MANUTENTIVI, DI NATURA IMPIANTISTICA ED EDILE, DA ESEGUIRSI PRESSO LA STRUTTURA DEL MERCATO ITTICO COMUNALE, SITO IN PIAZZA BLIGNY, 1 PER IL PERIODO 1.7.2020 – 31.10.2020, CON DIRITTO DI OPZIONE FINO AL 31.01.2021, PER UN IMPORTO MASSIMO STIMATO PARI AD EURO 38.067,96, IL TUTTO OLTRE IVA AL 22% - (CIG Z9E2C96275)

Adottata il 02/04/2020
Esecutiva dal 07/04/2020

31/03/2020	PEREGO SANDRA
02/04/2020	PEREGO SANDRA

Sottoscritto digitalmente dal Dirigente Responsabile



COMUNE DI GENOVA

DIREZIONE SVILUPPO DEL COMMERCIO
SETTORE SERVIZI PER IL COMMERCIO

DETERMINAZIONE DIRIGENZIALE N. 2020-150.4.0.-22

OGGETTO INDIZIONE DI PROCEDURA, EX ART. 36, COMMA 2, LETT. A), DEL D.LGS. 50/2016, MEDIANTE ESPLETAMENTO RDO APERTA SUL MEPA, FINALIZZATA ALL’AFFIDAMENTO DEI SERVIZI MANUTENTIVI, DI NATURA IMPIANTISTICA ED EDILE, DA ESEGUIRSI PRESSO LA STRUTTURA DEL MERCATO ITTICO COMUNALE, SITO IN PIAZZA BLIGNY, 1 PER IL PERIODO 1.7.2020 – 31.10.2020, CON DIRITTO DI OPZIONE FINO AL 31.01.2021, PER UN IMPORTO MASSIMO STIMATO PARI AD EURO 38.067,96, IL TUTTO OLTRE IVA AL 22% - (CIG Z9E2C96275)

IL DIRIGENTE RESPONSABILE

Visti:

- gli articoli 77 e 80 dello Statuto del Comune di Genova che, in conformità ai principi dettati dalla normativa vigente, disciplinano le funzioni e i compiti della dirigenza;
- il T.U. sull’ordinamento degli EE.LL. approvato con D.Lgs. n. 267 del 18.08.2000 ed in particolare gli articoli 107 e 192;
- il D.Lgs. n. 81/2008 e s.m.i. ed in particolare l’art. 26 comma 6;
- il Regolamento a disciplina dell’attività contrattuale del Comune di Genova;
- il D. Lgs n° 50/2016, in particolare l’art. 36 “Contratti sotto soglia”, e la Linea guida ANAC n. 4/2016;
- il vigente Regolamento di contabilità;
- la deliberazione del Consiglio Comunale n. 11 del 26/02/2020 con cui sono stati approvati i documenti previsionali e programmatici 2020/2022;
- la Deliberazione di Giunta Comunale n. 61 del 19/03/2020, con cui è stato approvato il Piano Esecutivo di Gestione 2020/2022;

Accertato che i pagamenti conseguenti al presente provvedimento sono compatibili con i relativi stanziamenti di cassa del bilancio e con le regole della finanza pubblica;

Rilevato:

- che il Comune di Genova ha tra le proprie competenze quelle relative alla gestione dei Mercati Comunali ed è inoltre l’Ente Gestore dei Mercati all’ingrosso Ittico e Florovivaistico,

Sottoscritto digitalmente dal Dirigente Responsabile

con competenze inerenti l'erogazione di servizi essenziali funzionali al corretto svolgimento delle attività mercatali, nel rispetto di condizioni igienico – sanitarie;

- che è necessario esperire procedimento ad evidenza pubblica per l'affidamento dei servizi di seguito indicati nell'ambito del Mercato Ittico Comunale per un periodo di quattro mesi, con decorrenza presumibilmente dal 01/07/2020 al 31/10/2020:

a) manutenzione ordinaria programmata della cabina elettrica di trasformazione nonché reperibilità e pronto intervento per gli interventi in emergenza (situazioni che possano mettere a rischio l'incolumità delle persone e/o l'integrità dei beni aziendali) che dovessero rendersi necessarie;

b) gestione tecnica operativa dell'impianto di depurazione acque di scarico e di tutti i macchinari installati presso l'impianto di depurazione acque di scarico con intervento tecnico specializzato;

c) manutenzione ordinaria programmata delle strutture e degli impianti nonché reperibilità e pronto intervento per gli interventi in emergenza che dovessero rendersi necessari;

- che detti servizi devono intendersi facenti parte di un unico lotto funzionale di manutenzioni di natura impiantistico-edile, in quanto è necessario il coordinamento tra gli stessi e la relativa economica ed efficiente gestione, sicché non è possibile la ripartizione in lotti;

- che i servizi di che trattasi non sono acquisibili tramite Convenzioni Consip, come da verifica effettuata sul portale <https://www.acquistinretepa.it/opencms/opencms/>;

- che è attivo sul MePA di Consip il bando pertinente utilizzabile per l'acquisizione dei servizi in oggetto;

- che per i suddetti servizi l'importo a base di gara, quantificato a misura sulla base delle necessità previste come da allegato programma delle manutenzioni, per un periodo di quattro mesi, dal 1/07/2020 al 31/10/2020, è pari ad Euro 21.753,12, oltre Iva al 22%;

Ritenuto opportuno, per ragioni di economicità dei procedimenti nonché sulla base del predetto programma delle manutenzioni, prevedere il diritto di opzione alle medesime condizioni ed oneri di contratto per una durata massima di tre mesi e quindi fino al 31/01/2021, per un importo massimo globale dell'appalto pari ad Euro 38.067,96 oltre I.V.A. al 22%;

Considerato:

- che appare necessario, ai fini dell'acquisizione dei servizi in oggetto, provvedere ai sensi dell'art. 36, comma 2, lett.a) del D.lgs. 50/2016, mediante Richiesta di Offerta (R.d.O.), da pubblicare sulla piattaforma MePA di Consip aperta a tutti gli operatori, compresi quelli che, pur non essendo ancora abilitati allo specifico bando, avendo nell'oggetto sociale la tipologia del servizio in oggetto, possono abilitarsi e quindi presentare offerta, al fine di rispettare pienamente i principi previsti dal Codice e dalle Linee Guida n. 4/2016;

Sottoscritto digitalmente dal Dirigente Responsabile

- che l'assegnazione debba essere effettuata con il criterio del minor prezzo, ai sensi dell'art. 95 comma 4 del D.Lgs 50/2016 (Codice);
- che si procederà all'aggiudicazione anche nel caso di una sola offerta valida;
- che le modalità di espletamento della procedura e di gestione del conseguente contratto sono disciplinate dalle Condizioni particolari di contratto, allegate come parte integrante e sostanziale, al presente provvedimento, e dai relativi allegati;

Su conforme proposta del RUP, geom. Cinzia DALL'OSSO, Funzionario TPO della Direzione Sviluppo del Commercio, che ha già provveduto a rilasciare la dichiarazione di insussistenza di conflitti di interesse, ai sensi dell'art. 42 D.Lgs. 50/2016 ed art. 6 bis della Legge 241/1990;

Dato atto:

- che i pagamenti conseguenti al presente provvedimento sono compatibili con i relativi stanziamenti di cassa del bilancio e con le regole di finanza pubblica;
- che è stata accertata l'insussistenza di situazioni di conflitto di interessi, in attuazione dell'art.6 bis della L.241/1990 e s.m.i., nonché, in caso di procedure di gara, ai sensi dell'art. 42 del D. Lgs. 50/2016;

Dato infine atto che il presente provvedimento è regolare sotto il profilo tecnico, amministrativo e contabile, ai sensi dell'art. 147 bis, comma 1 del TUEL;

DETERMINA

1. di indire, per le motivazioni di cui in premessa, una Richiesta di Offerta (RdO) aperta sulla piattaforma MePA di Consip, preordinata all'affidamento, ai sensi dell'art. 36, comma 2, lettera a) D.lgs 50/2016 (Codice dei contratti), dei servizi di manutenzione impiantistico-edile da realizzarsi nel Mercato Ittico comunale per un periodo di quattro mesi, presumibilmente dall'01/07/2020 al 31/10/2020, per un importo a base di gara, quantificato a misura, di Euro 21.753,12, oltre Iva al 22%, con diritto di opzione, alle medesime condizioni di contratto per ulteriori mesi tre e quindi presumibilmente dal 01/11/2020 al 31/01/2021, per un importo complessivo stimato dell'appalto pari ad Euro 38.067,96 oltre I.V.A. al 22%;
2. di dare atto che non è possibile la ripartizione dell'appalto in lotti, per le motivazioni di cui in parte narrativa;
3. di approvare, a disciplina della procedura di affidamento e dell'esecuzione del contratto, il documento "Condizioni particolari di contratto", allegato al presente provvedimento come parte integrante e sostanziale, con i relativi allegati;
4. di approvare altresì che l'affidamento dell'appalto in oggetto venga effettuato, ai sensi dell'art. 95, comma 4 del Codice, secondo il criterio del minor prezzo;
5. di approvare inoltre che l'aggiudicazione possa avvenire anche nel caso di presentazione di una sola offerta valida;

Sottoscritto digitalmente dal Dirigente Responsabile

6. di dare atto che non sussistono convenzioni CONSIP applicabili all'acquisto del servizio di cui al presente provvedimento;
7. di prenotare, in area commerciale, per la citata procedura di gara su MePA l'importo complessivo di Euro 26.538,81 (Iva al 22% inclusa) al capitolo 50020 "Manutenzioni" del Bilancio 2020, C.d.C. 3810.640, P.d.C. 1.3.2.9.4 (manutenzione ordinaria e riparazioni) (**IMP 2020/7707**);
8. di impegnare, in considerazione del valore complessivo stimato dell'appalto, l'importo di Euro 30,00 dovuto all'Autorità Nazionale Anti Corruzione ANAC (C.B. 54181), ai sensi della sua Delibera n. 1174 del 19 dicembre 2018, al capitolo 50020 "Manutenzioni" del Bilancio 2020, C.d.C. 3810.640, P.d.C. 1.3.2.9.4 (manutenzione ordinaria e riparazioni) (**IMP 2020/7708**);
9. di dare atto che gli impegni di cui ai punti 7) e 8) sono stati assunti ai sensi dell'art. 183 comma 3, e comma 1 del D.Lgs. n. 267/2000;
10. di dare atto che è stata accertata l'insussistenza di situazioni di conflitto di interessi, in attuazione dell'art.6 bis della L.241/1990 e s.m.i. e dell'art. 42 del Codice;
11. di dare atto che il presente provvedimento è stato redatto nel rispetto della normativa vigente sulla tutela dei dati personali.

Il Dirigente
Dott.ssa Sandra Perego



COMUNE DI GENOVA

ALLEGATO ALLA DETERMINAZIONE DIRIGENZIALE N. 2020-150.4.0.-22
AD OGGETTO

INDIZIONE DI PROCEDURA, EX ART. 36, COMMA 2, LETT. A), DEL D.LGS. 50/2016, MEDIANTE ESPLETAMENTO RDO APERTA SUL MEPA, FINALIZZATA ALL’AFFIDAMENTO DEI SERVIZI MANUTENTIVI, DI NATURA IMPIANTISTICA ED EDILE, DA ESEGUIRSI PRESSO LA STRUTTURA DEL MERCATO ITTICO COMUNALE, SITO IN PIAZZA BLIGNY, 1 PER IL PERIODO 1.7.2020 – 31.10.2020, CON DIRITTO DI OPZIONE FINO AL 31.01.2021, PER UN IMPORTO MASSIMO STIMATO PARI AD EURO 38.067,96, IL TUTTO OLTRE IVA AL 22% - (CIG Z9E2C96275)

Ai sensi dell’articolo 6, comma 2, del Regolamento di Contabilità e per gli effetti di legge, si appone visto di regolarità contabile attestante la copertura finanziaria

Il Responsabile del Servizio Finanziario
[Dott. Giuseppe Materese]

Sottoscritto digitalmente dal Dirigente Responsabile



COMUNE DI GENOVA

COMUNE DI GENOVA

DIREZIONE SVILUPPO DEL COMMERCIO

SETTORE SERVIZI PER IL COMMERCIO

SERVIZI MANUTENTIVI, DI NATURA IMPIANTISTICA ED EDILE, DA ESEGUIRSI PRESSO LA STRUTTURA DEL MERCATO ITTICO COMUNALE, SITO IN PIAZZA BLIGNY, 1.

ALLEGATO 1

PROGRAMMA DI MANUTENZIONE

CIG: Z9E2C96275



COMUNE DI GENOVA

Premessa

Il presente appalto ha come oggetto l'affidamento dei servizi manutentivi da effettuare su edifici, impianti ed apparecchiature di civica proprietà a servizio del Mercato Ittico Comunale.

I servizi manutentivi sono finalizzati al mantenimento dell'operatività costante dell'attività mercatale all'ingrosso ittico in piena ottemperanza alla normativa igienico-sanitaria vigente, di salute negli ambienti di lavoro e di sicurezza impiantistica. Inoltre l'attento monitoraggio e la corretta esecuzione degli interventi manutentivi programmati nell'allegato piano di manutenzione dovrà essere volto al limitare il verificarsi di guasti od anomalie funzionali degli impianti.

Successivamente vengono elencate le cadenze dei controlli ordinari realizzati su:

- Impianti elettrici;
- Impianto antintrusione;
- Impianto antincendio;
- Impianto di climatizzazione e produzione freddo;
- Opere di manutenzione dell'edificio;
- Cabina elettrica;
- Impianto di depurazione acque di scarico

L'appaltatore durante l'incarico dovrà farsi carico di tutti i controlli e le verifiche in scadenza in tale periodo.



COMUNE DI GENOVA

Impianti elettrici

Quadri di distribuzione	
Verifica indicatori luminosi	Mensile
Verifica e prova funzionamento differenziali	Mensile
Serraggio morsettiere	Semestrale
Controllo funzionale dei quadri di distribuzione	Settimanale
Termografia strumentale	Annuale
Verifica e pulizia interna ed esterna	Trimestrale
Verifica funzionamento distributori di zona	Mensile
Verifica integrità linee	Bimestrale

Illuminazione dei locali e dell'esterno	
Verifica funzionamento	Settimanale
Verifica ed eventuale sostituzione corpi illuminanti	Settimanale
Controllo ancoraggi lampade ed eventuale ripristino	Bimestrale
Verifica di funzionamento ed eventuale sostituzione interruttori	Settimanale
Controllo serraggi corpi illuminanti ed eventuale registrazione	Mensile
Verifica stato di usura ed eventuale sostituzione componenti in campo	Mensile
Verifica cavi alimentazione	Bimestrale

Illuminazione di emergenza	
Verifica funzionamento	Mensile
Verifica tempi di scarica	Semestrale
Controllo ancoraggi lampade ed eventuale ripristino	Mensile
Controllo ed eventuale sostituzione batterie tampone	Semestrale
Controllo ed eventuale sostituzione componenti interni	Semestrale
Controllo integrità e pulizia schermi	Trimestrale
Verifica integrità linee alimentazione	Mensile
Compilazione registro	Semestrale

Rete dati	
Verifica integrità cavi	Mensile
Verifica integrità punti uscita	Secondo necessità
Verifica ed eventuale ripristino ancoraggi apparati	Mensile
Verifica strumentale funzionalità rete dati	Semestrale
Verifica stato di usura ed in caso di necessità sostituzione componenti in campo	Mensile
Controllo e pulizia armadio	Semestrale

Impianto antintrusione

Centralina	
Prova trasmissione	Semestrale
Verifica efficienza batteria	Semestrale
Controllo morsettiere e serraggio connessioni	Semestrale



COMUNE DI GENOVA

Verifica efficienza segnalazioni luminose	Semestrale
Controllo funzionale delle zone controllate	Semestrale
Verifica corretta attivazione dei dispositivi	Semestrale
Pulizia interna ed esterna	Semestrale

Componenti	
Pulizia	Semestrale
Controllo funzionamento	Semestrale
Controllo carica batterie tampone	Semestrale
Controllo funzionamento avvisatori acustici	Semestrale
Controllo pulizia ed orientamento telecamere interne ed esterne	Semestrale
Taratura obiettivi e monitor	Semestrale
Taratura apparati di inserimento	Semestrale
Verifica di corretto funzionamento	Settimanale

Diffusione sonora	
Verifica funzionale	Mensile
Verifica ancoraggi ed eventuale ripristino	Bimestrale
Verifica integrità cavi	Mensile
Verifica integrità e pulizia punti di uscita	Bimestrale

Impianto antincendio.

Controllo e manutenzione	
Verifica che ogni naspo o idrante sia accessibile senza ostacoli, sia visibile chiaramente, ed abbia istruzioni d'uso leggibili, non presenti segni di deterioramento, corrosione o perdite	Semestrale
Controllo che i ganci per il fissaggio a parete siano adeguati, fissi e saldi	Semestrale
Completo srotolamento delle tubazioni e pressatura alla pressione di rete (ove possibile)	Semestrale
Verifica che il getto d'acqua sia costante e sufficiente	Semestrale
Verifica che la tubazione su tutta la sua lunghezza non presenti screpolature, deformazioni, logoramenti o danneggiamenti e se necessario sostituirla	Semestrale
Verifica che il fissaggio della tubazione sia adeguato e assicuri la tenuta	Semestrale
Verifica che le bobine ruotino agevolmente in entrambe le direzioni	Semestrale
Per i naspi orientabili verifica che il supporto pivottante ruoti agevolmente fino a 180°	Semestrale
Sui naspi manuali verifica che la valvola di intercettazione sia di facile e corretta manovrabilità	Semestrale
Sui naspi automatici verifica il corretto funzionamento della valvola automatica ed il corretto funzionamento della valvola di intercettazione	Semestrale
Verifica il funzionamento dell'eventuale guida di scorrimento della tubazione	Semestrale
Lasciare l'idrante o il naspo pronti per un uso immediato; nel caso siano necessarie ulteriori di manutenzione si dovrebbe collocare sull'apparecchiatura un'etichetta "FUORI SERVIZIO" e la persona competente dovrebbe informare l'utilizzatore/proprietario	Semestrale
Prove di collaudo impianto:	



COMUNE DI GENOVA

Pressatura delle tubazioni alla massima pressione di esercizio per una durata di 5 min.	Secondo necessità
Prova di portata	Annuale
Compilazione registro antincendio	Semestrale

Porte, portoni REI e porte d'emergenza	
Verifica della tenuta dei cardini	Settimanale
Verifica della tenuta delle guarnizioni	Semestrale
Assenza di fessurazioni	Semestrale
Prove di lubrificazioni e condizioni di efficienza generale della porta	Mensile
Verifica dell'efficienza dei sistemi di sblocco magnetico e della corretta auto chiusura	Semestrale
Compilazione registro antincendio	Semestrale

Impianto Idrico Antincendio	
Esame generale dell'intero impianto (parti a vista)	Semestrale
Rilevamento delle pressioni alla stazione di controllo	Semestrale
Prova di tenuta delle valvole di intercettazione e relativo bloccaggio	Semestrale
Prove di funzionamento degli indicatori	Semestrale
Verifica attacchi VVFF	Semestrale
Compilazione registro antincendio	Semestrale

Impianto di Rilevazione	
Esame generale di tutto l'impianto per accertare lo stato visivo di tutte le apparecchiature	Semestrale
Verifica della linea di alimentazione dell'impianto, dal quadro elettrico alla centrale di comando	Semestrale
Verifica della densità dell'elettrolita nelle batterie per l'alimentazione di emergenza, se dovesse risultare insufficiente, la batteria va sostituita anche se ancora funzionante	Semestrale
Prove di funzionamento dei segnalatori di allarme manuale in ragione di almeno uno per ogni linea di allarme, comunque non meno di uno ogni cinque pulsanti installati	Semestrale
Prove di funzionamento di tutte le segnalazioni di allarme ottiche e/o acustiche	Semestrale
Prove di funzionamento dei sensori di fumo, simulato allarme con appositi gas di prova va eseguita almeno un sensore per ogni zona di allarme e comunque non meno di un sensore ogni dieci installati	Semestrale
Pulizia dei sensori di fumo da eseguirsi a cadenza annuale o comunque ogni qualvolta se ne presenti l'esigenza	Semestrale
Verifica della centrale con pulizia interna ed esterna, serraggio di tutti i collegamenti e controllo delle morsettiere	Semestrale
Compilazione registro antincendio	Semestrale

Impianto di climatizzazione e di produzione freddo

Impianto di condizionamento e riscaldamento	
Messa in marcia dell'impianto ad inizio stagione, previa taratura di tutte le apparecchiature di regolazione e di rilevazione, e controllo generale	Mensile
Controllo funzionamento compressori	Settimanale
Pulizia con aria compressa delle batterie di scambio	Mensile



COMUNE DI GENOVA

Misura degli assorbimenti elettrici	Mensile
Controllo funzionamento delle eventuali elettropompe	Settimanale
Ispezione delle centrali di trattamento aria con controllo di cuscinetti, cinghie e pulizia dei filtri aria prova dei dispositivi di sicurezza e controllo delle tarature di intervento	Mensile
Ispezione e controllo dei quadri elettrici	Mensile
Verifica funzionamento ventilconvettori	Settimanale
Verifica funzionamento condizionatori split	Settimanale

Gruppi Frigoriferi – Celle e Magazzini	
Verifica temperatura acqua entrante/uscente dall'evaporatore	Settimanale
Verifica temperatura acqua entrante/uscente dal condensatore	Settimanale
Verifica pressioni aspirazione/mandata compressori	Settimanale
Verifica efficienza di funzionamento e taratura dei dispositivi di sicurezza e regolazione (pressostati di alta e bassa pressione, differenziale olio, termostati limite e di regolazione, relè termici e flussostato)	Settimanale
Controllo parametri funzionali delle valvole termostatiche	Mensile
Controllo della carica del refrigerante	Settimanale
Controllo qualità dell'olio	Mensile
Controllo efficienza parzializzazioni e relativi dispositivi di comando	Mensile
Controllo umidità nel circuito gas ed eventuale sostituzione filtri deidratatori	Mensile
Controllo del serraggio dei morsetti e pulizia dei contatti dei teleruttori sul quadro di comando	Mensile
Rilievo della corrente assorbita in condizioni di regime pieno e parzializzato	Mensile
Controllo del surriscaldamento	Mensile
Controllo del sottoraffreddamento	Mensile
Controllo portata acqua evaporatore	Mensile
Controllo delle perdite di carico lato acqua attraverso gli scambiatori (evaporatore, condensatore)	Mensile
Controllo del grado di sporco degli scambiatori (evaporatore, condensatore) col metodo delle temperature ed eventuale segnalazione necessità di lavaggio chimico	Mensile
Controllo portata acqua condensatore	Settimanale
Controllo del livello olio nel separatore e del sistema di recupero	Mensile
Controllo e titolazione glicole	Bisettimanale
Verifica ed eventuale ripristino impianto reintegro	Bisettimanale
Verifica ed inversione funzionamento elettropompe	Settimanale
Verifica ed eventuale sostituzione componenti impianto (sfiati, valvole, manometri, termometri),	Settimanale
Verifica funzionamento valvole regolatrici	Settimanale
Adempimenti normativi secondo F-GAS	Trimestrale
Verifica porte e guarnizioni celle frigo	Giornaliera
Verifica funzionalità delle barriere d'aria	Giornaliera

Evaporatori	
Verifica funzionamento ventilatori	Settimanale



COMUNE DI GENOVA

Verifica ed eventuale ripristino ancoraggi	Mensile
Verifica scambio termico con rilievo temperature	Settimanale
Verifica grado di pulizia batterie ed eventuale lavaggio	Settimanale
Pulizia e sanificazione unità	Bimestrale
Verifica ed eventuale ripristino funzionalità sbrinamento	Settimanale
Verifica ed eventuale sostituzione valvole motorizzate	Settimanale
Verifica connessioni elettriche	Settimanale

Impianto di sbrinamento	
Pulizia filtro	Mensile
Sostituzione filtro	Secondo necessità
Controllo valvole di intercettazione	Settimanale
Prova funzionamento elettropompe	Settimanale
Pulizia ugelli	Mensile
Verifica assorbimento elettropompe	Mensile
Inversione di lavoro elettropompe	Settimanale
Verifica quadro elettrico di gestione	Mensile
Verifica e Serraggio componenti	Bimestrale
Pulizia bacinella raccolta condensa e sanificazione	Mensile

Opere di manutenzione all'edificio

Apparecchi sanitari	
Controllo stato apparecchi sanitari ed ancoraggio degli stessi	Settimanale
Verifica funzionalità cassette di scarico	Settimanale
Verifica rubinetterie ed eliminazione eventuali perdite	Settimanale
Pulizia ed eventuale sostituzione filtri aereatori	Settimanale
Verifica funzionamento ed eventuale ripristino scaldabagni elettrici	Settimanale

Serramenti ed infissi	
Verifica corretto funzionamento	Settimanale
Verifica integrità ed eventuale sostituzione serrature e maniglie	Settimanale
Lubrificazione parti meccaniche	Mensile
Verifica integrità ed eventuale sostituzione vetri e zanzariere	Bimestrale

Opere edili	
Verifica integrità ed eventuale sostituzione di piastrelle danneggiate	Settimanale
Verifica integrità ed eventuale sostituzione della zoccolatura in materiale plastico	Settimanale
Verifica condizioni dei pozzetti di scarico delle acque di lavorazione in direzione del depuratore	Giornaliera

Cabina Elettrica

Manutenzione ordinaria della cabina elettrica	
Mantenimento in sicurezza e a terra totale dell'impianto MT/BT per la verifica e controllo dell'interruttore generale – DG, con rimessa in esercizio a fine lavori	



COMUNE DI GENOVA

Mantenimento in sicurezza e a terra dello scomparto IMS dei trasformatori e successiva rimessa in esercizio	
Pulizia dei trasformatori, dei nuclei, delle colonne nucleo, serraggio morsetti	
Messa in sicurezza dei sistemi di rifasamento, pulizia e serraggio morsetti; controllo integrità condensatori, centralina automatica	
Messa in sicurezza del quadro bassa tensione, pulizia e controllo morsetti	
Compilazione schede manutenzione come da normativa CEI	Annuale

Impianto di depurazione acque di scarico

Depuratore Complesso Ca' de Pitta	
Gestione tecnico-operativa ordinaria e conduzione dei macchinari	Bisettimanale (min. 4 h settimanali)
Controllo del ciclo di trattamento e qualità dell'acqua depurata	Settimanale
Controllo dello stato di funzionamento delle apparecchiature elettromeccaniche (pompe, pretrattamenti, ossigenatori, etc.)	Bisettimanale
Lubrificazione e ingrassaggi delle componenti meccaniche	Secondo necessità
Filtrazione fanghi stabilizzati e loro stoccaggio	Settimanale

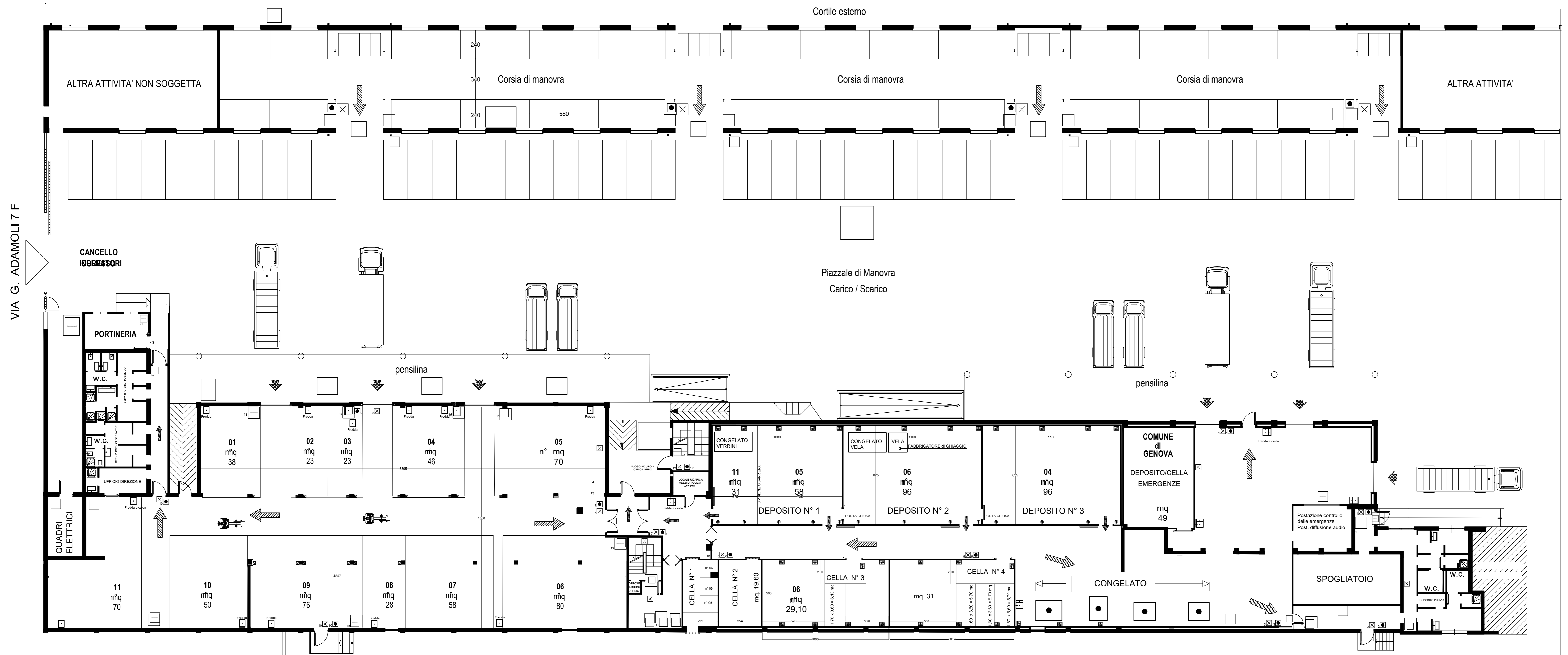

VIA G. ADAMOLI 7 F

PIANTA piano primo

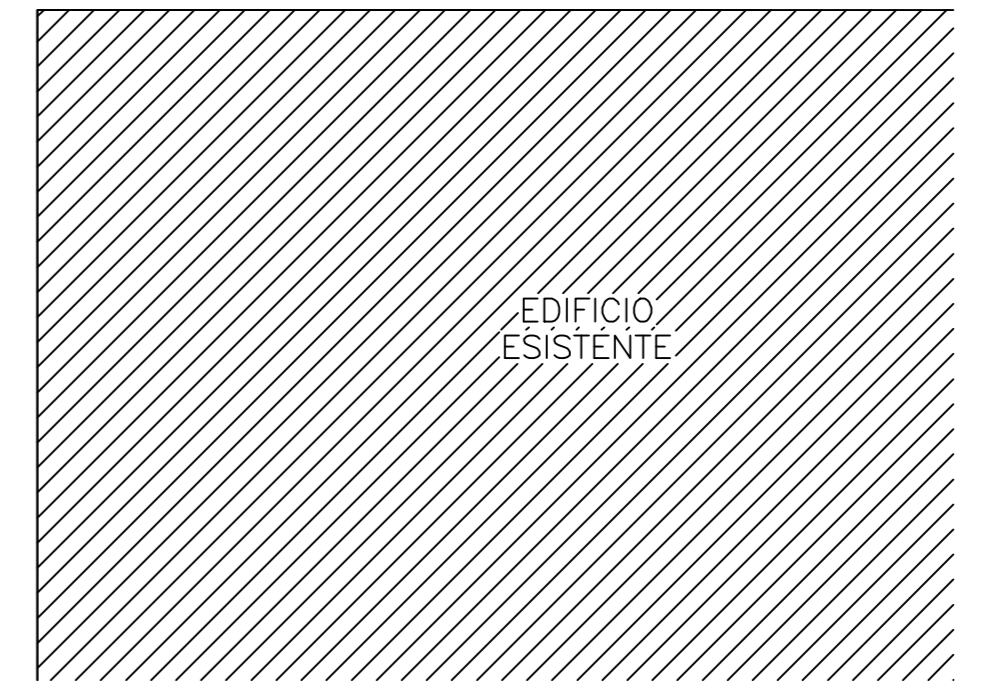
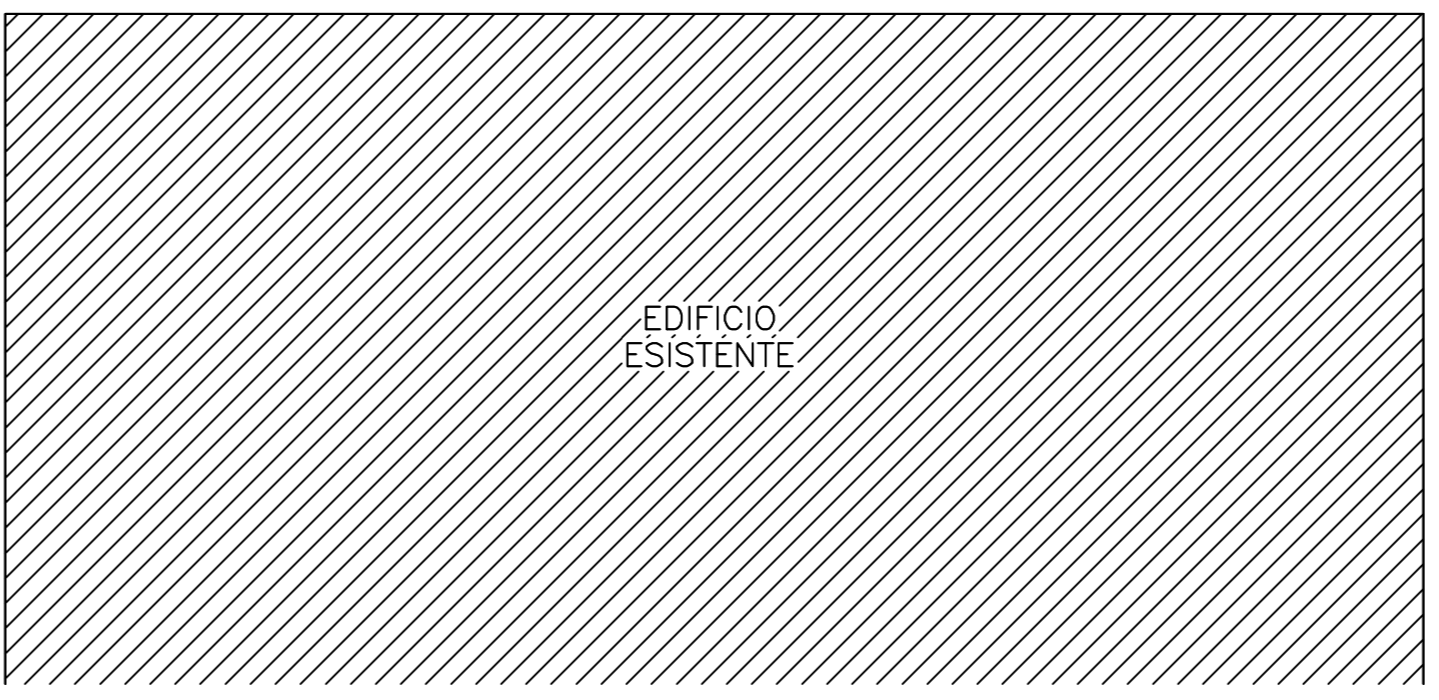
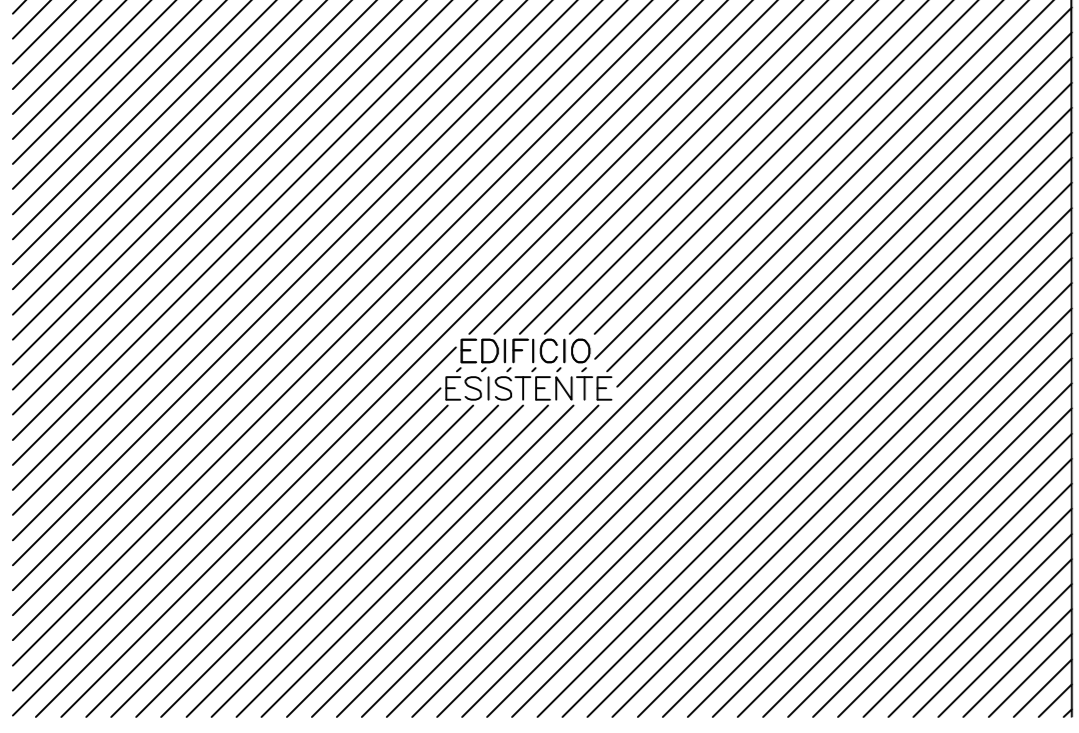
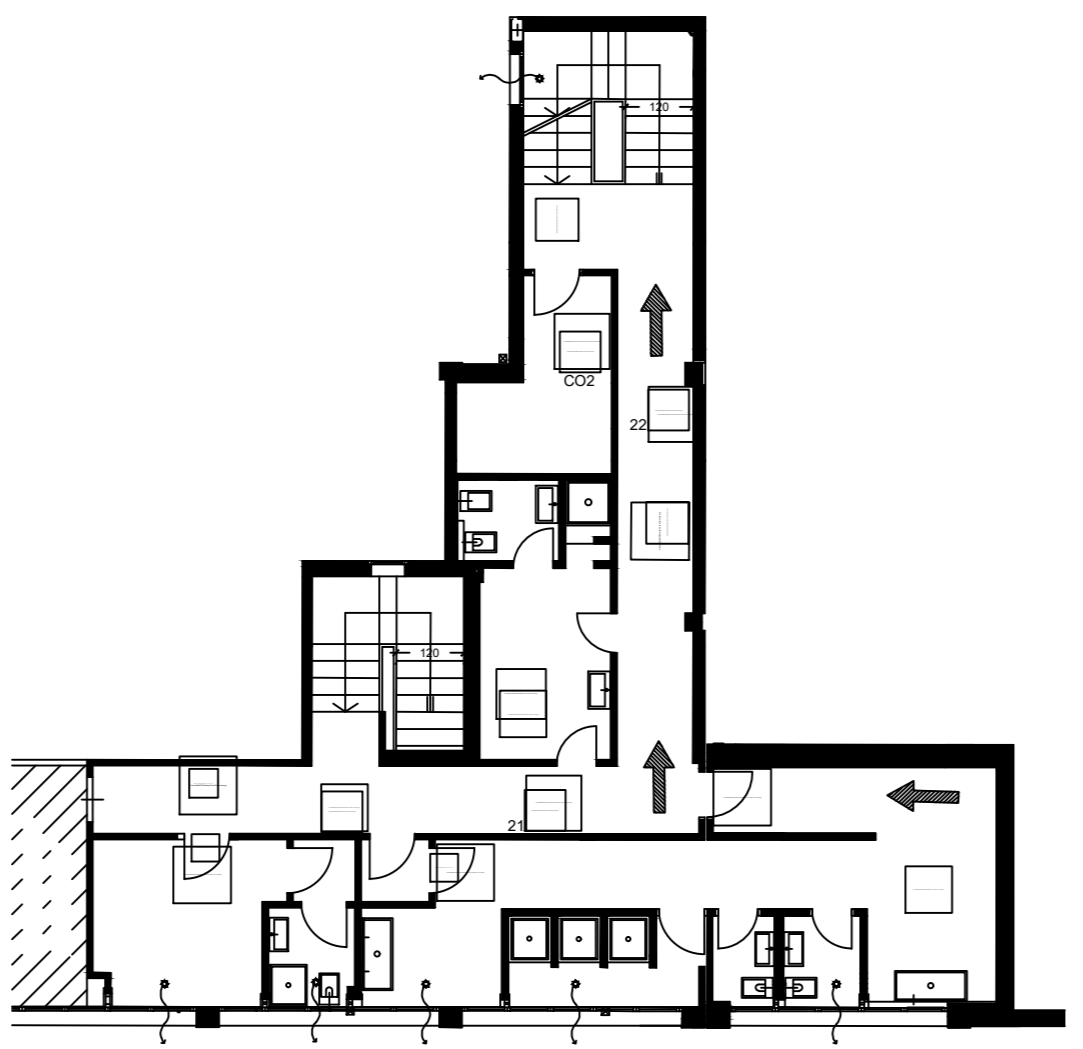

COMUNE DI GENOVA
 Direzione Sviluppo Del Commercio
 Via di Francia 1 - 16149 - Genova
 PLANIMETRIA MERCATO ITTICO
 CA' DE PITTA Via Adamoli 7F
 Oggetto: PLANIMETRIA GENERALE
 SCALA 1:100 TAV.: UNICA DATA: 16 07 2019.
 Direttore del mercato Geom. Cinzia Dall'Osso Direttore Direzione Dott. Gianluigi Bisso
 Note:

FOGNATURA Ø 300
INGRESSO DA COMPLESSO CA' DE PITTA

DRENAGGI

POZZETTO CAMPIONAMENTO

SCARICO Ø 300
VIA ADAMOLI / P.TE FERITORE

SCHEMA DEPURAZIONE

LINEA ACQUA

1 SOLI. LIQUAMI GREZZI

2 RIPARTITORE

3 MONOBLOCCO PRETRATTAMENTI: GRIGLIATURA-DISS-DISOL

4 ACCUMULO-OMOGENIZZAZIONE-OSSIDAZIONE BIOLOGICA

5 SOLI. ACQUE TRATTATE

6 MISURATORE DI PORTATA

7 SED. FINALE - SCARICO

LINEA FANGHI

8 FANGO DI RICIRCOLO - SUPERO

9 STABILIZZAZIONE AEROBICA

10 CONDIZIONAMENTO FANGHI

11 DOSAGGIO REAGENTI

12 PRESSA A PIASTRE

13 SOLI. DRENI

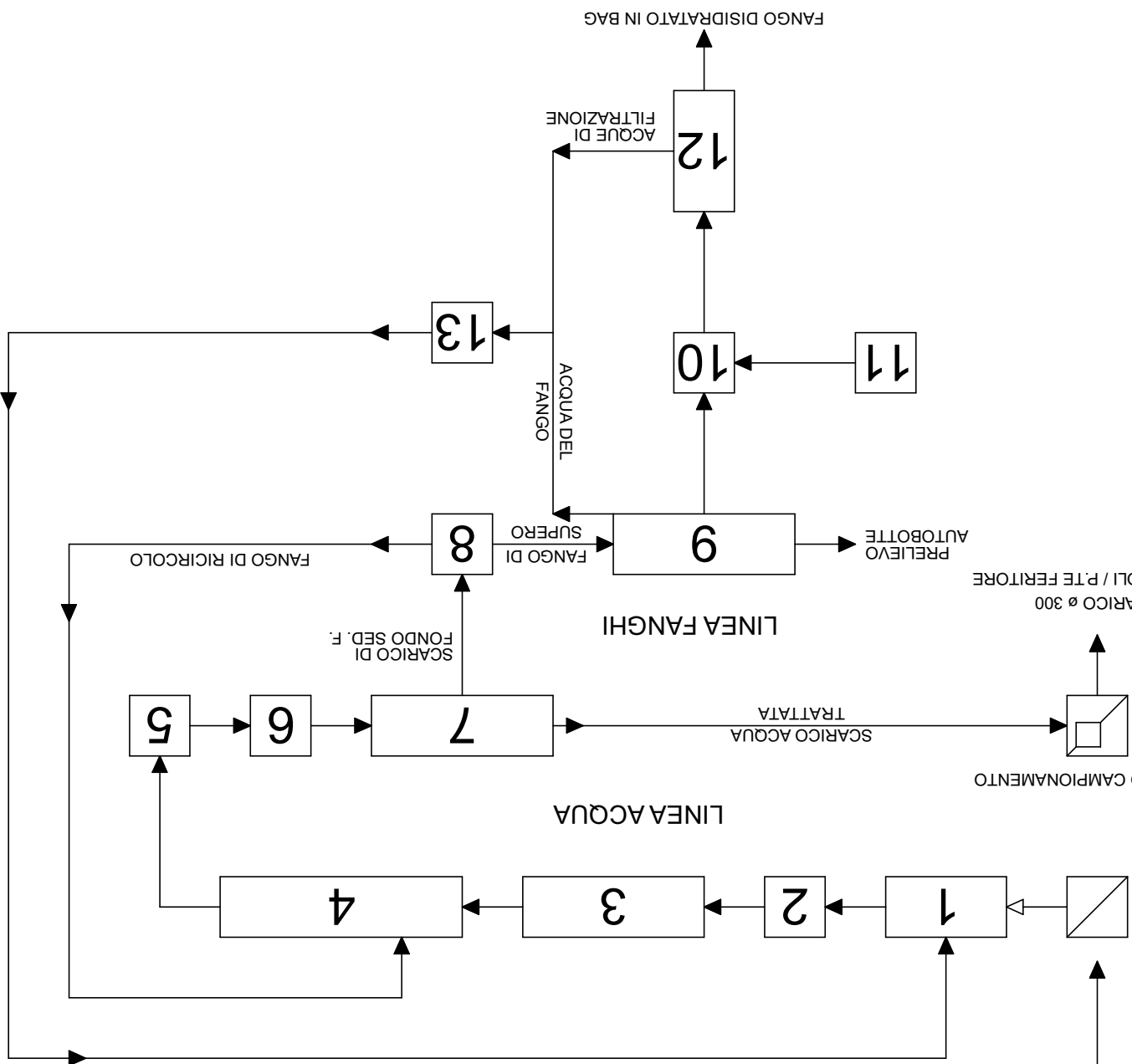

MODELLO DI FORMULARIO PER IL DOCUMENTO DI GARA UNICO EUROPEO (DGUE)

Parte I: Informazioni sulla procedura di appalto e sull'amministrazione aggiudicatrice o ente aggiudicatore

APPALTO N.....2020 –

INFORMAZIONI SULLA PROCEDURA DI APPALTO

Le informazioni richieste dalla parte I saranno acquisite automaticamente a condizione che per generare e compilare il DGUE sia utilizzato il servizio DGUE in formato elettronico. In caso contrario tali informazioni devono essere inserite dall'operatore economico.

Identità del committente ⁽¹⁾	Risposta:
Nome: Codice fiscale	COMUNE DI GENOVA
Di quale appalto si tratta?	Risposta:
Titolo o breve descrizione dell'appalto ⁽²⁾ :	SERVIZI MANUTENTIVI, DI NATURA IMPIANTISTICA ED EDILE, DA ESEGUIRSI PRESSO LA STRUTTURA DEL MERCATO ITTICO COMUNALE, SITO IN PIAZZA BLIGNY, 1
Numero di riferimento attribuito al fascicolo dall'amministrazione aggiudicatrice o ente aggiudicatore (ove esistente) ⁽³⁾ :	
CIG CUP (ove previsto) Codice progetto (ove l'appalto sia finanziato o cofinanziato con fondi europei)	

Tutte le altre informazioni in tutte le sezioni del DGUE devono essere inserite dall'operatore economico

⁽¹⁾ Le informazioni devono essere copiate dalla sezione I, punto I.1 del pertinente avviso o bando. In caso di appalto congiunto indicare le generalità di tutti i committenti.

⁽²⁾ Cfr. punti II.1.1. e II.1.3. dell'avviso o bando pertinente.

⁽³⁾ Cfr. punto II.1.1. dell'avviso o bando pertinente.

Parte II: Informazioni sull'operatore economico

A: INFORMAZIONI SULL'OPERATORE ECONOMICO

Dati identificativi	Risposta:
Nome:	[]
Partita IVA, se applicabile: Se non è applicabile un numero di partita IVA indicare un altro numero di identificazione nazionale, se richiesto e applicabile	[] []
Indirizzo postale:	[.....]
Persone di contatto ⁽⁴⁾ : Telefono: PEC o e-mail: (indirizzo Internet o sito web) (ove esistente):	[.....] [.....] [.....] [.....]
Informazioni generali:	Risposta:
L'operatore economico è una microimpresa, oppure un'impresa piccola o media ⁽⁵⁾ ?	[] Sì [] No
Solo se l'appalto è riservato ⁽⁶⁾ : l'operatore economico è un laboratorio protetto, un' "impresa sociale" ⁽⁷⁾ o provvede all'esecuzione del contratto nel contesto di programmi di lavoro protetti (articolo 112 del Codice)? In caso affermativo, qual è la percentuale corrispondente di lavoratori con disabilità o svantaggiati? Se richiesto, specificare a quale o quali categorie di lavoratori con disabilità o svantaggiati appartengono i dipendenti interessati:	[] Sì [] No [.....] [.....]
Se pertinente: l'operatore economico è iscritto in un elenco ufficiale di imprenditori, fornitori, o prestatori di servizi o possiede una certificazione rilasciata da organismi accreditati, ai sensi dell'articolo 90 del Codice ? In caso affermativo: Rispondere compilando le altre parti di questa sezione, la sezione B e, ove pertinente, la sezione C della presente parte, la parte III, la parte V se applicabile, e in ogni caso compilare e firmare la parte VI. a) Indicare la denominazione dell'elenco o del certificato e, se pertinente, il pertinente numero di iscrizione o della certificazione b) Se il certificato di iscrizione o la certificazione è disponibile elettronicamente, indicare:	[] Sì [] No [] Non applicabile a) [.....] b) (indirizzo web, autorità o organismo di emanazione, riferimento preciso della documentazione): [.....][.....][.....][.....]

⁽⁴⁾ Ripetere le informazioni per ogni persona di contatto tante volte quanto necessario.

⁽⁵⁾ Cfr. raccomandazione della Commissione, del 6 maggio 2003, relativa alla definizione delle microimprese, piccole e medie imprese (GU L 124 del 20.5.2003, pag. 36). Queste informazioni sono richieste unicamente a fini statistici.

Microimprese: imprese che occupano meno di 10 persone e realizzano un fatturato annuo oppure un totale di bilancio annuo non superiori a 2 milioni di EUR.

Piccole imprese: imprese che occupano meno di 50 persone e realizzano un fatturato annuo o un totale di bilancio annuo non superiori a 10 milioni di EUR.

Medie imprese: imprese che non appartengono alla categoria delle microimprese né a quella delle piccole imprese, che occupano meno di 250 persone e il cui fatturato annuo non supera i 50 milioni di EUR e/o il cui totale di bilancio annuo non supera i 43 milioni di EUR.

⁽⁶⁾ Cfr. il punto III.1.5 del bando di gara.

⁽⁷⁾ Un' "impresa sociale" ha per scopo principale l'integrazione sociale e professionale delle persone disabili o svantaggiate.

di cui all'articolo 46, comma 1, lett. f) che eseguono le prestazioni oggetto del contratto.	
Lotti	Risposta:
Se pertinente, indicare il lotto o i lotti per i quali l'operatore economico intende presentare un'offerta:	[]

B: INFORMAZIONI SUI RAPPRESENTANTI DELL'OPERATORE ECONOMICO

Se pertinente, indicare nome e indirizzo delle persone abilitate ad agire come rappresentanti, ivi compresi procuratori e institori, dell'operatore economico ai fini della procedura di appalto in oggetto; se intervengono più legali rappresentanti ripetere tante volte quanto necessario.

Eventuali rappresentanti:	Risposta:
Nome completo; se richiesto, indicare altresì data e luogo di nascita:	[.....]; [.....]
Posizione/Titolo ad agire:	[.....]
Indirizzo postale:	[.....]
Telefono:	[.....]
E-mail:	[.....]
Se necessario, fornire precisazioni sulla rappresentanza (forma, portata, scopo, firma congiunta):	[.....]

C: INFORMAZIONI SULL'AFFIDAMENTO SULLE CAPACITÀ DI ALTRI SOGGETTI (Articolo 89 del Codice - Avvalimento)

Affidamento:	Risposta:
L'operatore economico fa affidamento sulle capacità di altri soggetti per soddisfare i criteri di selezione della parte IV e rispettare i criteri e le regole (eventuali) della parte V?	[]Sì []No
In caso affermativo: Indicare la denominazione degli operatori economici di cui si intende avvalersi:	[.....]
Indicare i requisiti oggetto di avvalimento:	[.....]

*In caso affermativo, indicare la denominazione degli operatori economici di cui si intende avvalersi, i requisiti oggetto di avvalimento e presentare per ciascuna impresa ausiliaria un DGUE distinto, debitamente compilato e firmato dai soggetti interessati, con le informazioni richieste dalle sezioni A e B della presente parte, dalla parte III, dalla parte IV ove pertinente e dalla parte VI.
Si noti che dovrebbero essere indicati anche i tecnici o gli organismi tecnici che non facciano parte integrante dell'operatore economico, in particolare quelli responsabili del controllo della qualità e, per gli appalti pubblici di lavori, quelli di cui l'operatore economico disporrà per l'esecuzione dell'opera.*

D: INFORMAZIONI CONCERNENTI I SUBAPPALTATORI SULLE CUI CAPACITÀ L'OPERATORE ECONOMICO NON FA AFFIDAMENTO (ARTICOLO 105 DEL CODICE - SUBAPPALTO)

(Tale sezione è da compilare solo se le informazioni sono esplicitamente richieste dall'amministrazione aggiudicatrice o dall'ente aggiudicatore).

Subappaltatore:	Risposta:
L'operatore economico intende subappaltare parte del contratto a terzi?	[]Sì []No
In caso affermativo: Elencare le prestazioni o lavorazioni che si intende subappaltare e la relativa quota (espressa in percentuale) sull'importo contrattuale:	[.....] [.....]
Nel caso ricorrano le condizioni di cui all'articolo 105, comma 6, del Codice, indicare la denominazione dei subappaltatori proposti: (eliminazione prevista dal D.L. 32/2019)	[.....]
o eventuali dichiarazioni specifiche dell'appalto	

Se l'amministrazione aggiudicatrice o l'ente aggiudicatore richiede esplicitamente queste informazioni in aggiunta alle informazioni della presente sezione, ognuno dei subappaltatori o categorie di subappaltatori interessati dovrà compilare un proprio D.G.U.E. fornendo le informazioni richieste dalle sezioni A e B della presente parte, dalla parte III, dalla parte IV ove pertinente e dalla parte VI.

PARTE III: MOTIVI DI ESCLUSIONE (Articolo 80 del Codice)

A: MOTIVI LEGATI A CONDANNE PENALI

L'articolo 57, paragrafo 1, della direttiva 2014/24/UE stabilisce i seguenti motivi di esclusione (Articolo 80, comma 1, del Codice):	
1.	Partecipazione a un'organizzazione criminale ⁽¹⁰⁾
2.	Corruzione ⁽¹¹⁾
3.	Frode ⁽¹²⁾ ;
4.	Reati terroristici o reati connessi alle attività terroristiche ⁽¹³⁾ ;
5.	Riciclaggio di proventi di attività criminose o finanziamento al terrorismo ⁽¹⁴⁾ ;
6.	Lavoro minorile e altre forme di tratta di esseri umani ⁽¹⁵⁾
CODICE	
7.	Ogni altro delitto da cui derivi, quale pena accessoria, l'incapacità di contrattare con la pubblica amministrazione (lettera g) articolo 80, comma 1, del Codice);

Motivi legati a condanne penali ai sensi delle disposizioni nazionali di attuazione dei motivi stabiliti dall'articolo 57, paragrafo 1, della direttiva (articolo 80, comma 1, del Codice):	Risposta:
I soggetti di cui all'art. 80, comma 3, del Codice sono stati condannati con sentenza definitiva o decreto penale di condanna divenuto irrevocabile o sentenza di applicazione della pena richiesta ai sensi dell'articolo 444 del Codice di procedura penale per uno dei motivi indicati sopra con sentenza pronunciata non più di cinque anni fa o, indipendentemente dalla data della sentenza, in seguito alla quale sia ancora applicabile un periodo di esclusione stabilito direttamente nella sentenza ovvero desumibile ai sensi dell'art. 80 comma 10?	<input type="checkbox"/> Sì <input type="checkbox"/> No Se la documentazione pertinente è disponibile elettronicamente, indicare: (indirizzo web, autorità o organismo di emanazione, riferimento preciso della documentazione): [.....][.....][.....][.....] ⁽¹⁶⁾
In caso affermativo, indicare ⁽¹⁷⁾: a) la data della condanna, del decreto penale di condanna o della sentenza di applicazione della pena su richiesta, la relativa durata e il reato commesso tra quelli riportati all'articolo 80, comma 1, lettera da a) a g) del Codice e i motivi di condanna, b) dati identificativi delle persone condannate []; c) se stabilita direttamente nella sentenza di condanna la durata della pena accessoria, indicare:	a) Data:[], durata [], lettera comma 1, articolo 80 [], motivi:[] b) [.....] c) durata del periodo d'esclusione [.....], lettera comma 1, articolo 80 [],
In caso di sentenze di condanna, l'operatore economico ha adottato misure sufficienti a dimostrare la sua affidabilità nonostante l'esistenza di un pertinente motivo di esclusione ¹⁸ (autodisciplina o "Self-Cleaning", cfr. articolo 80, comma 7)?	<input type="checkbox"/> Sì <input type="checkbox"/> No

⁽¹⁰⁾ Quale definita all'articolo 2 della decisione quadro 2008/841/GAI del Consiglio, del 24 ottobre 2008, relativa alla lotta contro la criminalità organizzata (GU L 300 dell'11.11.2008, pag. 42).

⁽¹¹⁾ Quale definita all'articolo 3 della convenzione relativa alla lotta contro la corruzione nella quale sono coinvolti funzionari delle Comunità europee o degli Stati membri dell'Unione europea (GU C 195 del 25.6.1997, pag. 1) e all'articolo 2, paragrafo 1, della decisione quadro 2003/568/GAI del Consiglio, del 22 luglio 2003, relativa alla lotta contro la corruzione nel settore privato (GU L 192 del 31.7.2003, pag. 54). Questo motivo di esclusione comprende la corruzione così come definita nel diritto nazionale dell'amministrazione aggiudicatrice (o ente aggiudicatore) o dell'operatore economico.

⁽¹²⁾ Ai sensi dell'articolo 1 della convenzione relativa alla tutela degli interessi finanziari delle Comunità europee (GU C 316 del 27.11.1995, pag. 48).

⁽¹³⁾ Quali definiti agli articoli 1 e 3 della decisione quadro del Consiglio, del 13 giugno 2002, sulla lotta contro il terrorismo (GU L 164 del 22.6.2002, pag. 3). Questo motivo di esclusione comprende anche l'istigazione, il concorso, il tentativo di commettere uno di tali reati, come indicato all'articolo 4 di detta decisione quadro.

⁽¹⁴⁾ Quali definiti all'articolo 1 della direttiva 2005/60/CE del Parlamento europeo e del Consiglio, del 26 ottobre 2005, relativa alla prevenzione dell'uso del sistema finanziario a scopo di riciclaggio dei proventi di attività criminose e di finanziamento del terrorismo (GU L 309 del 25.11.2005, pag. 15).

⁽¹⁵⁾ Quali definiti all'articolo 2 della direttiva 2011/36/UE del Parlamento europeo e del Consiglio, del 5 aprile 2011, concernente la prevenzione e la repressione della tratta di esseri umani e la protezione delle vittime, e che sostituisce la decisione quadro del Consiglio 2002/629/GAI (GU L 101 del 15.4.2011, pag. 1).

⁽¹⁶⁾ Ripetere tante volte quanto necessario.

⁽¹⁷⁾ Ripetere tante volte quanto necessario.

⁽¹⁸⁾ In conformità alle disposizioni nazionali di attuazione dell'articolo 57, paragrafo 6, della direttiva 2014/24/UE.

<p>In caso affermativo, indicare:</p> <p>1) la sentenza di condanna definitiva ha riconosciuto l'attenuante della collaborazione come definita dalle singole fattispecie di reato?</p> <p>2) Se la sentenza definitiva di condanna prevede una pena detentiva non superiore a 18 mesi?</p> <p>3) in caso di risposta affermativa per le ipotesi 1) e/o 2), i soggetti di cui all'art. 80, comma 3, del Codice:</p> <ul style="list-style-type: none"> - hanno risarcito interamente il danno? - si sono impegnati formalmente a risarcire il danno? <p>4) per le ipotesi 1) e 2) l'operatore economico ha adottato misure di carattere tecnico o organizzativo e relativi al personale idonei a prevenire ulteriori illeciti o reati ?</p> <p>5) se le sentenze di condanne sono state emesse nei confronti dei soggetti cessati di cui all'art. 80 comma 3, indicare le misure che dimostrano la completa ed effettiva dissociazione dalla condotta penalmente sanzionata:</p>	<p><input type="checkbox"/> Sì <input type="checkbox"/> No</p> <p><input type="checkbox"/> Sì <input type="checkbox"/> No</p> <p><input type="checkbox"/> Sì <input type="checkbox"/> No</p> <p><input type="checkbox"/> Sì <input type="checkbox"/> No</p> <p><input type="checkbox"/> Sì <input type="checkbox"/> No</p> <p>In caso affermativo elencare la documentazione pertinente [] e, se disponibile elettronicamente, indicare: (indirizzo web, autorità o organismo di emanazione, riferimento preciso della documentazione):</p> <p>[.....][.....][.....][.....]</p> <p>[.....]</p>
--	---

B: MOTIVI LEGATI AL PAGAMENTO DI IMPOSTE O CONTRIBUTI PREVIDENZIALI

<p>Pagamento di imposte, tasse o contributi previdenziali (Articolo 80, comma 4, del Codice):</p>	<p>Risposta:</p>	
<p>L'operatore economico ha soddisfatto tutti gli obblighi relativi al pagamento di imposte, tasse o contributi previdenziali, sia nel paese dove è stabilito sia nello Stato membro dell'amministrazione aggiudicatrice o dell'ente aggiudicatore, se diverso dal paese di stabilimento?</p>	<p><input type="checkbox"/> Sì <input type="checkbox"/> No</p>	
<p>In caso negativo, indicare:</p>	<p>Imposte/tasse</p>	<p>Contributi previdenziali</p>
<p>a) Paese o Stato membro interessato</p> <p>b) Di quale importo si tratta</p> <p>c) Come è stata stabilita tale inottemperanza:</p> <p>1) Mediante una decisione giudiziaria o amministrativa:</p> <ul style="list-style-type: none"> - Tale decisione è definitiva e vincolante? - Indicare la data della sentenza di condanna o della decisione. - Nel caso di una sentenza di condanna, se stabilita direttamente nella sentenza di condanna, la durata del periodo d'esclusione: <p>2) In altro modo? Specificare:</p> <p>d) L'operatore economico ha ottemperato od ottempererà ai suoi obblighi, pagando o impegnandosi in modo vincolante a pagare le imposte, le tasse o i contributi previdenziali dovuti, compresi eventuali interessi o multe, avendo effettuato il pagamento o formalizzato l'impegno prima della scadenza del termine per la presentazione della domanda (articolo 80 comma 4, ultimo periodo, del Codice)?</p>	<p>a) [.....]</p> <p>b) [.....]</p> <p>c1) <input type="checkbox"/> Sì <input type="checkbox"/> No</p> <ul style="list-style-type: none"> - <input type="checkbox"/> Sì <input type="checkbox"/> No - [.....] - [.....] <p>c2) [.....]</p> <p>d) <input type="checkbox"/> Sì <input type="checkbox"/> No</p> <p>In caso affermativo, fornire informazioni dettagliate: [.....]</p>	<p>a) [.....]</p> <p>b) [.....]</p> <p>c1) <input type="checkbox"/> Sì <input type="checkbox"/> No</p> <ul style="list-style-type: none"> - <input type="checkbox"/> Sì <input type="checkbox"/> No - [.....] - [.....] <p>c2) [.....]</p> <p>d) <input type="checkbox"/> Sì <input type="checkbox"/> No</p> <p>In caso affermativo, fornire informazioni dettagliate: [.....]</p>

Se la documentazione pertinente relativa al pagamento di imposte o contributi previdenziali è disponibile elettronicamente, indicare:	(indirizzo web, autorità o organismo di emanazione, riferimento preciso della documentazione) ⁽¹⁹⁾ : [.....][.....][.....]
---	--

C: MOTIVI LEGATI A INSOLVENZA, CONFLITTO DI INTERESSI O ILLECITI PROFESSIONALI ⁽²⁰⁾

Si noti che ai fini del presente appalto alcuni dei motivi di esclusione elencati di seguito potrebbero essere stati oggetto di una definizione più precisa nel diritto nazionale, nell'avviso o bando pertinente o nei documenti di gara. Il diritto nazionale può ad esempio prevedere che nel concetto di "grave illecito professionale" rientrino forme diverse di condotta.

Informazioni su eventuali situazioni di insolvenza, conflitto di interessi o illeciti professionali	Risposta:
<p>L'operatore economico ha violato, per quanto di sua conoscenza, obblighi applicabili in materia di salute e sicurezza sul lavoro, di diritto ambientale, sociale e del lavoro, ⁽²¹⁾ di cui all'articolo 80, comma 5, lett. a), del Codice ?</p> <p>In caso affermativo, l'operatore economico ha adottato misure sufficienti a dimostrare la sua affidabilità nonostante l'esistenza di un pertinente motivo di esclusione (autodisciplina o "Self-Cleaning, cfr. articolo 80, comma 7)?</p> <p>In caso affermativo, indicare:</p> <p>1) L'operatore economico</p> <ul style="list-style-type: none"> - ha risarcito interamente il danno? - sì è impegnato formalmente a risarcire il danno? <p>2) l'operatore economico ha adottato misure di carattere tecnico o organizzativo e relativi al personale idonei a prevenire ulteriori illeciti o reati ?</p>	<p><input type="checkbox"/> Sì <input type="checkbox"/> No</p> <p><input type="checkbox"/> Sì <input type="checkbox"/> No</p> <p><input type="checkbox"/> Sì <input type="checkbox"/> No</p> <p><input type="checkbox"/> Sì <input type="checkbox"/> No</p> <p><input type="checkbox"/> Sì <input type="checkbox"/> No</p> <p>In caso affermativo elencare la documentazione pertinente [] e, se disponibile elettronicamente, indicare: (indirizzo web, autorità o organismo di emanazione, riferimento preciso della documentazione): [.....][.....][.....][.....]</p>
<p>L'operatore economico si trova in una delle seguenti situazioni oppure è sottoposto a un procedimento per l'accertamento di una delle seguenti situazioni di cui all'articolo 80, comma 5, lett. b), del Codice:</p> <p>a) fallimento</p> <p>In caso affermativo:</p> <ul style="list-style-type: none"> - il curatore del fallimento è stato autorizzato all'esercizio provvisorio ed è stato autorizzato dal giudice delegato a partecipare a procedure di affidamento di contratti pubblici (articolo 110, comma 3, lette. a) del Codice) ? - la partecipazione alla procedura di affidamento è stata subordinata ai sensi dell'art. 110, comma 5, all'avvalimento di altro operatore economico? <p>b) liquidazione coatta</p> <p>c) concordato preventivo</p> <p>d) è ammesso a concordato con continuità aziendale</p> <p>In caso di risposta affermativa alla lettera d):</p>	<p><input type="checkbox"/> Sì <input type="checkbox"/> No</p> <p><input type="checkbox"/> Sì <input type="checkbox"/> No</p> <p>In caso affermativo indicare gli estremi dei provvedimenti [.....] [.....]</p> <p><input type="checkbox"/> Sì <input type="checkbox"/> No</p> <p>In caso affermativo indicare l'Impresa ausiliaria [.....]</p> <p><input type="checkbox"/> Sì <input type="checkbox"/> No</p> <p><input type="checkbox"/> Sì <input type="checkbox"/> No</p> <p><input type="checkbox"/> Sì <input type="checkbox"/> No</p>

⁽¹⁹⁾ Ripetere tante volte quanto necessario.

⁽²⁰⁾ Cfr. articolo 57, paragrafo 4, della direttiva 2014/24/UE.

⁽²¹⁾ Così come stabiliti ai fini del presente appalto dalla normativa nazionale, dall'avviso o bando pertinente o dai documenti di gara ovvero dall'articolo 18, paragrafo 2, della direttiva 2014/24/UE.

<p>– è stato autorizzato dal giudice delegato ai sensi dell' articolo 110, comma 3, lett. a) del Codice?</p> <p>– la partecipazione alla procedura di affidamento è stata subordinata ai sensi dell'art. 110, comma 5, all'avvalimento di altro operatore economico?</p>	<p><input type="checkbox"/> Sì <input type="checkbox"/> No</p> <p><input type="checkbox"/> Sì <input type="checkbox"/> No</p> <p>In caso affermativo indicare l'Impresa ausiliaria [.....]</p>
<p>L'operatore economico si è reso colpevole di gravi illeciti professionali⁽²²⁾ di cui all'art. 80 comma 5 lett. c) del Codice?</p> <p>In caso affermativo, fornire informazioni dettagliate, specificando la tipologia di illecito:</p>	<p><input type="checkbox"/> Sì <input type="checkbox"/> No</p> <p>[.....]</p>
<p>In caso affermativo, l'operatore economico ha adottato misure di autodisciplina?</p> <p>In caso affermativo, indicare:</p> <p>1) L'operatore economico:</p> <ul style="list-style-type: none"> - ha risarcito interamente il danno? - si è impegnato formalmente a risarcire il danno? <p>2) l'operatore economico ha adottato misure di carattere tecnico o organizzativo e relativi al personale idonei a prevenire ulteriori illeciti o reati ?</p>	<p><input type="checkbox"/> Sì <input type="checkbox"/> No</p> <p><input type="checkbox"/> Sì <input type="checkbox"/> No</p> <p><input type="checkbox"/> Sì <input type="checkbox"/> No</p> <p>In caso affermativo elencare la documentazione pertinente [] e, se disponibile elettronicamente, indicare: (indirizzo web, autorità o organismo di emanazione, riferimento preciso della documentazione): [.....][.....][.....][.....]</p>
<p>L'operatore economico è a conoscenza di qualsiasi conflitto di interessi⁽²³⁾ legato alla sua partecipazione alla procedura di appalto (articolo 80, comma 5, lett. d) del Codice)?</p> <p>In caso affermativo, fornire informazioni dettagliate sulle modalità con cui è stato risolto il conflitto di interessi:</p>	<p><input type="checkbox"/> Sì <input type="checkbox"/> No</p> <p>[.....]</p>
<p>L'operatore economico o un'impresa a lui collegata ha fornito consulenza all'amministrazione aggiudicatrice o all'ente aggiudicatore o ha altrimenti partecipato alla preparazione della procedura d'aggiudicazione (articolo 80, comma 5, lett. e) del Codice?</p> <p>In caso affermativo, fornire informazioni dettagliate sulle misure adottate per prevenire le possibili distorsioni della concorrenza:</p>	<p><input type="checkbox"/> Sì <input type="checkbox"/> No</p> <p>[.....]</p>
<p>L'operatore economico può confermare di:</p> <p>a) non essersi reso gravemente colpevole di false dichiarazioni nel fornire le informazioni richieste per verificare l'assenza di motivi di esclusione o il rispetto dei criteri di selezione,</p> <p>b) non avere occultato tali informazioni?</p>	<p><input type="checkbox"/> Sì <input type="checkbox"/> No</p> <p><input type="checkbox"/> Sì <input type="checkbox"/> No</p>

⁽²²⁾ Cfr., ove applicabile, il diritto nazionale, l'avviso o bando pertinente o i documenti di gara.

⁽²³⁾ Come indicato nel diritto nazionale, nell'avviso o bando pertinente o nei documenti di gara.

<p>In caso affermativo:</p> <p>- ha denunciato i fatti all'autorità giudiziaria?</p> <p>- ricorrono i casi previsti all'articolo 4, primo comma, della Legge 24 novembre 1981, n. 689 (articolo 80, comma 5, lettera l) ?</p> <p>6. si trova rispetto ad un altro partecipante alla medesima procedura di affidamento, in una situazione di controllo di cui all'articolo 2359 del codice civile o in una qualsiasi relazione, anche di fatto, se la situazione di controllo o la relazione comporti che le offerte sono imputabili ad un unico centro decisionale (articolo 80, comma 5, lettera m)?</p>	<p><input type="checkbox"/> Sì <input type="checkbox"/> No</p> <p><input type="checkbox"/> Sì <input type="checkbox"/> No</p> <p>Se la documentazione pertinente è disponibile elettronicamente, indicare: indirizzo web, autorità o organismo di emanazione, riferimento preciso della documentazione):</p> <p>[.....][.....][.....]</p> <p><input type="checkbox"/> Sì <input type="checkbox"/> No</p>
<p>7. L'operatore economico si trova nella condizione prevista dall'art. 53 comma 16-ter del D.Lgs. 165/2001 (pantouflage o revolving door) in quanto ha concluso contratti di lavoro subordinato o autonomo e, comunque, ha attribuito incarichi ad ex dipendenti della stazione appaltante che hanno cessato il loro rapporto di lavoro da meno di tre anni e che negli ultimi tre anni di servizio hanno esercitato poteri autoritativi o negoziali per conto della stessa stazione appaltante nei confronti del medesimo operatore economico ?</p>	<p><input type="checkbox"/> Sì <input type="checkbox"/> No</p>

Parte IV: Criteri di selezione

In merito ai criteri di selezione (sezione α o sezioni da A a D della presente parte) l'operatore economico dichiara che:

α : INDICAZIONE GLOBALE PER TUTTI I CRITERI DI SELEZIONE

L'operatore economico deve compilare questo campo solo se l'amministrazione aggiudicatrice o l'ente aggiudicatore ha indicato nell'avviso o bando pertinente o nei documenti di gara ivi citati che l'operatore economico può limitarsi a compilare la sezione α della parte IV senza compilare nessun'altra sezione della parte IV:

Rispetto di tutti i criteri di selezione richiesti	Risposta
Soddisfa i criteri di selezione richiesti:	<input type="checkbox"/> Sì <input type="checkbox"/> No

A: IDONEITÀ (Articolo 83, comma 1, lettera a), del Codice)

Tale Sezione è da compilare solo se le informazioni sono state richieste espressamente dall'amministrazione aggiudicatrice o dall'ente aggiudicatore nell'avviso o bando pertinente o nei documenti di gara.

Idoneità	Risposta
<p>1) Iscrizione in un registro professionale o commerciale tenuto nello Stato membro di stabilimento ⁽²⁵⁾</p> <p>Se la documentazione pertinente è disponibile elettronicamente, indicare:</p>	<p>[.....]</p> <p>(indirizzo web, autorità o organismo di emanazione, riferimento preciso della documentazione):</p> <p>[.....][.....][.....]</p>
<p>2) Per gli appalti di servizi:</p> <p>È richiesta una particolare autorizzazione o appartenenza a una particolare organizzazione (elenchi, albi, ecc.) per poter prestare il servizio di cui trattasi nel paese di stabilimento dell'operatore economico?</p> <p>Se la documentazione pertinente è disponibile elettronicamente, indicare:</p>	<p><input type="checkbox"/> Sì <input type="checkbox"/> No</p> <p>In caso affermativo, specificare quale documentazione e se l'operatore economico ne dispone: [...] <input type="checkbox"/> Sì <input type="checkbox"/> No</p> <p>(indirizzo web, autorità o organismo di emanazione, riferimento preciso della documentazione):</p> <p>[.....][.....][.....]</p>

⁽²⁵⁾ Conformemente all'elenco dell'allegato XI della direttiva 2014/24/UE; gli operatori economici di taluni Stati membri potrebbero dover soddisfare altri requisiti previsti nello stesso allegato.

B: CAPACITÀ ECONOMICA E FINANZIARIA (Articolo 83, comma 1, lettera b), del Codice)

Tale Sezione è da compilare solo se le informazioni sono state richieste espressamente dall'amministrazione aggiudicatrice o dall'ente aggiudicatore nell'avviso o bando pertinente o nei documenti di gara.

Capacità economica e finanziaria	Risposta:
<p>1a) Il fatturato annuo ("generale") dell'operatore economico per il numero di esercizi richiesto nell'avviso o bando pertinente o nei documenti di gara è il seguente:</p> <p>e/o,</p> <p>1b) Il fatturato annuo medio dell'operatore economico per il numero di esercizi richiesto nell'avviso o bando pertinente o nei documenti di gara è il seguente ⁽²⁶⁾:</p> <p>Se la documentazione pertinente è disponibile elettronicamente, indicare:</p>	<p>esercizio: [.....] fatturato: [.....] [...] valuta esercizio: [.....] fatturato: [.....] [...] valuta esercizio: [.....] fatturato: [.....] [...] valuta</p> <p>(numero di esercizi, fatturato medio): [.....], [.....] [...] valuta</p> <p>(indirizzo web, autorità o organismo di emanazione, riferimento preciso della documentazione): [.....][.....][.....]</p>
<p>2a) Il fatturato annuo ("specifico") dell'operatore economico nel settore di attività oggetto dell'appalto e specificato nell'avviso o bando pertinente o nei documenti di gara per il numero di esercizi richiesto è il seguente:</p> <p>e/o,</p> <p>2b) Il fatturato annuo medio dell'operatore economico nel settore e per il numero di esercizi specificato nell'avviso o bando pertinente o nei documenti di gara è il seguente ⁽²⁷⁾:</p> <p>Se la documentazione pertinente è disponibile elettronicamente, indicare:</p>	<p>esercizio: [.....] fatturato: [.....] [...]valuta esercizio: [.....] fatturato: [.....] [...]valuta esercizio: [.....] fatturato: [.....] [...]valuta</p> <p>(numero di esercizi, fatturato medio): [.....], [.....] [...] valuta</p> <p>(indirizzo web, autorità o organismo di emanazione, riferimento preciso della documentazione): [.....][.....][.....]</p>
<p>3) Se le informazioni relative al fatturato (generale o specifico) non sono disponibili per tutto il periodo richiesto, indicare la data di costituzione o di avvio delle attività dell'operatore economico:</p>	<p>[.....]</p>
<p>4) Per quanto riguarda gli indici finanziari ⁽²⁸⁾ specificati nell'avviso o bando pertinente o nei documenti di gara ai sensi dell'art. 83 comma 4, lett. b), del Codice, l'operatore economico dichiara che i valori attuali degli indici richiesti sono i seguenti:</p> <p>Se la documentazione pertinente è disponibile elettronicamente, indicare:</p>	<p>(indicazione dell'indice richiesto, come rapporto tra x e y ⁽²⁹⁾, e valore) [.....], [.....] ⁽³⁰⁾</p> <p>(indirizzo web, autorità o organismo di emanazione, riferimento preciso della documentazione): [.....][.....][.....]</p>
<p>5) L'importo assicurato dalla copertura contro i rischi professionali è il seguente (articolo 83, comma 4, lettera c) del Codice):</p> <p>Se tali informazioni sono disponibili elettronicamente, indicare:</p>	<p>[.....] [...] valuta</p> <p>(indirizzo web, autorità o organismo di emanazione, riferimento preciso della documentazione): [.....][.....][.....]</p>
<p>6) Per quanto riguarda gli eventuali altri requisiti economici o finanziari specificati nell'avviso o bando pertinente o nei documenti di gara, l'operatore economico dichiara che:</p>	<p>[.....]</p>

⁽²⁶⁾ Solo se consentito dall'avviso o bando pertinente o dai documenti di gara.

⁽²⁷⁾ Solo se consentito dall'avviso o bando pertinente o dai documenti di gara.

⁽²⁸⁾ Ad esempio, rapporto tra attività e passività.

⁽²⁹⁾ Ad esempio, rapporto tra attività e passività.

⁽³⁰⁾ Ripetere tante volte quanto necessario.

Se la documentazione pertinente eventualmente specificata nell'avviso o bando pertinente o nei documenti di gara è disponibile elettronicamente, indicare:	(indirizzo web, autorità o organismo di emanazione, riferimento preciso della documentazione): [.....][.....][.....]
---	---

C: CAPACITÀ TECNICHE E PROFESSIONALI (Articolo 83, comma 1, lettera c), del Codice)

Tale Sezione è da compilare solo se le informazioni sono state richieste espressamente dall'amministrazione aggiudicatrice o dall'ente aggiudicatore nell'avviso o bando pertinente o nei documenti di gara.

Capacità tecniche e professionali	Risposta:								
<p>1a) Unicamente per gli appalti pubblici di lavori, durante il periodo di riferimento⁽³¹⁾ l'operatore economico ha eseguito i seguenti lavori del tipo specificato:</p> <p>Se la documentazione pertinente sull'esecuzione e sul risultato soddisfacenti dei lavori più importanti è disponibile per via elettronica, indicare:</p>	<p>Numero di anni (periodo specificato nell'avviso o bando pertinente o nei documenti di gara): [...] Lavori: [.....]</p> <p>(indirizzo web, autorità o organismo di emanazione, riferimento preciso della documentazione): [.....][.....][.....]</p>								
<p>1b) Unicamente per gli appalti pubblici di forniture e di servizi:</p> <p>Durante il periodo di riferimento l'operatore economico ha consegnato le seguenti forniture principali del tipo specificato o prestato i seguenti servizi principali del tipo specificato: Indicare nell'elenco gli importi, le date e i destinatari, pubblici o privati⁽³²⁾:</p>	<p>Numero di anni (periodo specificato nell'avviso o bando pertinente o nei documenti di gara): [.....]</p> <table border="1"> <thead> <tr> <th>Descrizione</th> <th>importi</th> <th>date</th> <th>destinatari</th> </tr> </thead> <tbody> <tr> <td> </td> <td> </td> <td> </td> <td> </td> </tr> </tbody> </table>	Descrizione	importi	date	destinatari				
Descrizione	importi	date	destinatari						
<p>2) Può disporre dei seguenti tecnici o organismi tecnici ⁽³³⁾, citando in particolare quelli responsabili del controllo della qualità:</p> <p>Nel caso di appalti pubblici di lavori l'operatore economico potrà disporre dei seguenti tecnici o organismi tecnici per l'esecuzione dei lavori:</p>	<p>[.....]</p> <p>[.....]</p>								
<p>3) Utilizza le seguenti attrezzature tecniche e adotta le seguenti misure per garantire la qualità e dispone degli strumenti di studio e ricerca indicati di seguito:</p>	<p>[.....]</p>								
<p>4) Potrà applicare i seguenti sistemi di gestione e di tracciabilità della catena di approvvigionamento durante l'esecuzione dell'appalto:</p>	<p>[.....]</p>								
<p>5) Per la fornitura di prodotti o la prestazione di servizi complessi o, eccezionalmente, di prodotti o servizi richiesti per una finalità particolare:</p> <p>L'operatore economico consentirà l'esecuzione di verifiche⁽³⁴⁾ delle sue capacità di produzione o strutture tecniche e, se necessario, degli strumenti di studio e di ricerca di cui egli dispone, nonché delle misure adottate per garantire la qualità?</p>	<p>[] Sì [] No</p>								
<p>6) Indicare i titoli di studio e professionali di cui sono in possesso:</p>									

(31) Le amministrazioni aggiudicatrici possono **richiedere** fino a cinque anni e **ammettere** un'esperienza che risale a **più** di cinque anni prima.

(32) In altri termini, occorre indicare **tutti** i destinatari e l'elenco deve comprendere i clienti pubblici e privati delle forniture o dei servizi in oggetto.

(33) Per i tecnici o gli organismi tecnici che non fanno parte integrante dell'operatore economico, ma sulle cui capacità l'operatore economico fa affidamento come previsto alla parte II, sezione C, devono essere compilati DGUE distinti.

(34) La verifica è eseguita dall'amministrazione aggiudicatrice o, se essa acconsente, per suo conto da un organismo ufficiale competente del paese in cui è stabilito il fornitore o il prestatore dei servizi.

a)	Lo stesso prestatore di servizi o imprenditore, e/o (in funzione dei requisiti richiesti nell'avviso o bando pertinente o nei documenti di gara)	a) [.....]
b)	i componenti della struttura tecnica-operativa/ gruppi di lavoro:	b) [.....]
7)	L'operatore economico potrà applicare durante l'esecuzione dell'appalto le seguenti misure di gestione ambientale :	[.....]
8)	L' organico medio annuo dell'operatore economico e il numero dei dirigenti negli ultimi tre anni sono i seguenti:	Anno, organico medio annuo: [.....],[.....], [.....],[.....], [.....],[.....], Anno, numero di dirigenti [.....],[.....], [.....],[.....], [.....],[.....]
9)	Per l'esecuzione dell'appalto l'operatore economico disporrà dell' attrezzatura, del materiale e dell'equipaggiamento tecnico seguenti:	[.....]
10)	L'operatore economico intende eventualmente subappaltare ⁽³⁵⁾ la seguente quota (espressa in percentuale) dell'appalto:	[.....]
11)	Per gli appalti pubblici di forniture : L'operatore economico fornirà i campioni, le descrizioni o le fotografie dei prodotti da fornire, non necessariamente accompagnati dalle certificazioni di autenticità, come richiesti; se applicabile, l'operatore economico dichiara inoltre che provvederà a fornire le richieste certificazioni di autenticità. Se la documentazione pertinente è disponibile elettronicamente, indicare:	<input type="checkbox"/> Sì <input type="checkbox"/> No <input type="checkbox"/> Sì <input type="checkbox"/> No (indirizzo web, autorità o organismo di emanazione, riferimento preciso della documentazione): [.....][.....][.....]
12)	Per gli appalti pubblici di forniture : L'operatore economico può fornire i richiesti certificati rilasciati da istituti o servizi ufficiali incaricati del controllo della qualità , di riconosciuta competenza, i quali attestino la conformità di prodotti ben individuati mediante riferimenti alle specifiche tecniche o norme indicate nell'avviso o bando pertinente o nei documenti di gara? In caso negativo , spiegare perché e precisare di quali altri mezzi di prova si dispone: Se la documentazione pertinente è disponibile elettronicamente, indicare:	<input type="checkbox"/> Sì <input type="checkbox"/> No [.....] (indirizzo web, autorità o organismo di emanazione, riferimento preciso della documentazione): [.....][.....][.....]
13)	Per quanto riguarda gli eventuali altri requisiti tecnici e professionali specificati nell'avviso o bando pertinente o nei documenti di gara, l'operatore economico dichiara che:	[.....]

⁽³⁵⁾ Si noti che se l'operatore economico **ha** deciso di subappaltare una quota dell'appalto **e** fa affidamento sulle capacità del subappaltatore per eseguire tale quota, è necessario compilare un DGUE distinto per ogni subappaltatore, vedasi parte II, sezione C.

Se la documentazione pertinente eventualmente specificata nell'avviso o bando pertinente o nei documenti di gara è disponibile elettronicamente, indicare:	(indirizzo web, autorità o organismo di emanazione, riferimento preciso della documentazione): [.....][.....][.....]
---	---

D: SISTEMI DI GARANZIA DELLA QUALITÀ E NORME DI GESTIONE AMBIENTALE (ARTICOLO 87 DEL CODICE)

L'operatore economico deve fornire informazioni solo se i programmi di garanzia della qualità e/o le norme di gestione ambientale sono stati richiesti dall'amministrazione aggiudicatrice o dall'ente aggiudicatore nell'avviso o bando pertinente o nei documenti di gara ivi citati.

Sistemi di garanzia della qualità e norme di gestione ambientale	Risposta:
<p>L'operatore economico potrà presentare certificati rilasciati da organismi indipendenti per attestare che egli soddisfa determinate norme di garanzia della qualità, compresa l'accessibilità per le persone con disabilità?</p> <p>In caso negativo, spiegare perché e precisare di quali altri mezzi di prova relativi al programma di garanzia della qualità si dispone:</p> <p>Se la documentazione pertinente è disponibile elettronicamente, indicare:</p>	<p>[] Si [] No</p> <p>[.....] [.....]</p> <p>(indirizzo web, autorità o organismo di emanazione, riferimento preciso della documentazione): [.....][.....][.....]</p>
<p>L'operatore economico potrà presentare certificati rilasciati da organismi indipendenti per attestare che egli rispetta determinati sistemi o norme di gestione ambientale?</p> <p>In caso negativo, spiegare perché e precisare di quali altri mezzi di prova relativi ai sistemi o norme di gestione ambientale si dispone:</p> <p>Se la documentazione pertinente è disponibile elettronicamente, indicare:</p>	<p>[] Si [] No</p> <p>[.....] [.....]</p> <p>(indirizzo web, autorità o organismo di emanazione, riferimento preciso della documentazione): [.....][.....][.....]</p>

Parte V: Riduzione del numero di candidati qualificati (ARTICOLO 91 DEL CODICE)

L'operatore economico deve fornire informazioni solo se l'amministrazione aggiudicatrice o l'ente aggiudicatore ha specificato i criteri e le regole obiettivi e non discriminatori da applicare per limitare il numero di candidati che saranno invitati a presentare un'offerta o a partecipare al dialogo. Tali informazioni, che possono essere accompagnate da condizioni relative ai (tipi di) certificati o alle forme di prove documentali da produrre eventualmente, sono riportate nell'avviso o bando pertinente o nei documenti di gara ivi citati.

Solo per le procedure ristrette, le procedure competitive con negoziazione, le procedure di dialogo competitivo e i partenariati per l'innovazione:

L'operatore economico dichiara:

Riduzione del numero	Risposta:
<p>Di soddisfare i criteri e le regole obiettivi e non discriminatori da applicare per limitare il numero di candidati, come di seguito indicato :</p> <p>Se sono richiesti determinati certificati o altre forme di prove documentali, indicare per ciascun documento se l'operatore economico dispone dei documenti richiesti:</p> <p>Se alcuni di tali certificati o altre forme di prove documentali sono disponibili elettronicamente ⁽³⁶⁾, indicare per ciascun documento:</p>	<p>[.....]</p> <p><input type="checkbox"/> Sì <input type="checkbox"/> No ⁽³⁷⁾</p> <p>(indirizzo web, autorità o organismo di emanazione, riferimento preciso della documentazione):</p> <p>[.....][.....][.....]⁽³⁸⁾</p>

Parte VI: Dichiarazioni finali

Il sottoscritto/i sottoscritti dichiara/dichiarano formalmente che le informazioni riportate nelle precedenti parti da II a V sono veritiere e corrette e che il sottoscritto/i sottoscritti è/sono consapevole/consapevoli delle conseguenze di una grave falsa dichiarazione, ai sensi dell'articolo 76 del DPR 445/2000.

Ferme restando le disposizioni degli articoli 40, 43 e 46 del DPR 445/2000, il sottoscritto/i sottoscritti dichiara/dichiarano formalmente di essere in grado di produrre, su richiesta e senza indugio, i certificati e le altre forme di prove documentali del caso, con le seguenti eccezioni:

- a) se l'amministrazione aggiudicatrice o l'ente aggiudicatore hanno la possibilità di acquisire direttamente la documentazione complementare accedendo a una banca dati nazionale che sia disponibile gratuitamente in un qualunque Stato membro ⁽³⁹⁾, oppure*
- b) a decorrere al più tardi dal 18 aprile 2018 ⁽⁴⁰⁾, l'amministrazione aggiudicatrice o l'ente aggiudicatore sono già in possesso della documentazione in questione.*

Il sottoscritto/i sottoscritti autorizza/autorizzano formalmente [nome dell'amministrazione aggiudicatrice o ente aggiudicatore di cui alla parte I, sezione A] ad accedere ai documenti complementari alle informazioni, di cui [alla parte/alla sezione/al punto o ai punti] del presente documento di gara unico europeo, ai fini della [procedura di appalto: (descrizione sommaria, estremi della pubblicazione nella Gazzetta ufficiale dell'Unione europea, numero di riferimento)].

Data, luogo e, se richiesto o necessario, firma/firme: [.....]

⁽³⁶⁾ Indicare chiaramente la voce cui si riferisce la risposta.

⁽³⁷⁾ Ripetere tante volte quanto necessario.

⁽³⁸⁾ Ripetere tante volte quanto necessario.

⁽³⁹⁾ A condizione che l'operatore economico abbia fornito le informazioni necessarie (indirizzo web, autorità o organismo di emanazione, riferimento preciso della documentazione) in modo da consentire all'amministrazione aggiudicatrice o all'ente aggiudicatore di acquisire la documentazione. Se necessario, accludere il pertinente assenso.

⁽⁴⁰⁾ In funzione dell'attuazione nazionale dell'articolo 59, paragrafo 5, secondo comma, della direttiva 2014/24/UE.



COMUNE DI GENOVA



DICHIARAZIONI INTEGRATIVE A CORREDO DEL DGUE

SERVIZI MANUTENTIVI, DI NATURA IMPIANTISTICA ED EDILE, DA ESEGUIRSI PRESSO LA STRUTTURA DEL MERCATO ITTICO COMUNALE, SITO IN PIAZZA BLIGNY, 1

Il sottoscritto/a _____ nato/a a _____
il _____

in qualità di (*carica sociale*) _____ della società

sede legale _____

sede operativa _____

n. telefono _____ n. fax _____

Codice Fiscale _____ Partita IVA _____

Che partecipa alla gara di cui all'oggetto in qualità di

- Impresa individuale (D.Lgs. 50/2016 art. 45 – comma 2 - lett. a);
- Società, specificare tipo _____;
- Consorzio fra società cooperativa di produzione e lavoro (D.Lgs. 50/2016 art. 45 – comma 2 - lett. b);
- Consorzio tra imprese artigiane (D.Lgs. 50/2016 art. 45 – comma 2 - lett. b);
- Consorzio stabile (D.Lgs. 50/2016 art. 45 – comma 2 - lett. c);
- Mandataria di un raggruppamento temporaneo (D.Lgs. 50/2016 art. 45 – comma 2 - lett. d);
- Mandante di un raggruppamento temporaneo (D.Lgs. 50/2016 art. 45 – comma 2 - lett. d);
- Aggregazione di imprese di rete (D.Lgs. 50/2016 art. 45 – comma 2 - lett. e);
- GEIE (D.Lgs. 50/2016 art. 45 – comma 2 - lett.g);

consocio della responsabilità che assume e delle sanzioni penali stabilite dal D.P.R. 445/2000 art. 76

ATTESTA

- **che** l'impresa non si trova in alcuna delle cause di esclusione dalla partecipazione alle procedure d'appalto elencate all'art. 80 del codice dei contratti ed in particolare comma 1 lett.b-bis) comma 5 lett.f-bis) e f-ter)

- **che nei propri confronti e, per quanto a propria diretta conoscenza, nei confronti di tutti i soggetti di cui al comma 3 dell'art. 80 del Codice di cui infra, NON sussistono cause di decadenza, di**



COMUNE DI GENOVA



sospensione o di divieto previste dall'art. 67 del D.Lgs. n. 159/2011 o di un tentativo di infiltrazione mafiosa di cui all'art. 84 comma 4 del medesimo Decreto

(NB inserire il titolare, se si tratta di impresa individuale, il/i socio/i, in caso di società in nome collettivo, il/i socio/i accomandatario/i, in caso di società in accomandita semplice, i membri del consiglio d'amministrazione cui sia stata conferita la legale rappresentanza, di direzione o di vigilanza o i soggetti muniti di poteri di rappresentanza, di direzione o di controllo, il socio unico, persona fisica, ovvero il socio di maggioranza in caso di società con meno di quattro soci, se si tratta di altro tipo di società o consorzio nonché i soggetti eventualmente cessati)

Sig. nella qualità di nato a il residente in
Codice Fiscale

Sig. nella qualità di nato a il residente in
Codice Fiscale

- che la carica di direttore/i tecnico/i o preposto/i – responsabile/i tecnico/i è / sono.

Sig. nella qualità di nato a il residente in
Codice Fiscale

Sig. nella qualità di nato a il residente in
Codice Fiscale

– che i soggetti eventualmente cessati dalla carica nell'anno antecedente la pubblicazione del presente bando sono i seguenti:

Sig. nella qualità di nato a il residente in
Codice Fiscale

- **di ritenere** remunerativa l'offerta economica presentata giacché per la sua formulazione ha preso atto e tenuto conto:
- di tutte le norme e disposizioni contenute nella documentazione di gara ed in particolare il contenuto di tutti gli articoli del Capitolato Tecnico, del Capitolato D'Oneri, del Disciplinare di Gara e dello schema di contratto che accetta senza condizione o riserva alcuna;
 - delle condizioni contrattuali e degli oneri, compresi quelli eventuali relativi in materia di sicurezza, di assicurazione, di condizioni di lavoro e di previdenza e assistenza in vigore nel luogo dove devono essere svolti i servizi;
 - di tutte le circostanze generali, particolari e locali, nessuna esclusa ed eccettuata, che possono avere influito o influire sia sulla prestazione del servizio, sia sulla determinazione della propria offerta.
 - di aver preso atto che il mancato versamento delle spese, come definite nell'avviso di gara, di contratto come pure la mancata presentazione della cauzione definitiva, potrà comportare la decadenza dell'aggiudicazione, con le conseguenze in relazione ai danni, e di obbligarsi altresì, in caso di aggiudicazione, al pagamento delle spese di pubblicità legale (sia sui quotidiani che sulla G.U.R.I. ai sensi dell'art. 216 comma 11 del codice);

Con riferimento all'rt. 80 commi 1 e 3 del Codice nei casi di cessione o affitto di azienda, totale o parziale, di trasformazione, fusione e scissione di società, avvenuti a partire dall'anno antecedente alla data di pubblicazione del bando di gara o della lettera d'invito, le verifiche e le cause di



COMUNE DI GENOVA



esclusione si applicano anche ai soggetti delle imprese o società originarie.

L'accertamento della sussistenza delle cause di esclusione di cui all'art. 80 commi 1 e 3 del Codice nel caso di socio unico ovvero del socio di maggioranza, qualora si tratti di società di capitali o consorzio con meno di quattro soci è effettuata se trattasi di persona fisica o di intestazione fiduciaria e il fiduciante è persona fisica, fatto salvo quanto previsto dalla normativa antimafia.

Ai fini di cui all'art. 80 comma 5 lett. a) del Codice, sono considerate gravi le infrazioni in materia di sicurezza che hanno determinato l'accertamento della responsabilità penale per omicidio o lesione. Resta in facoltà della SUA di valutare la gravità di altre infrazioni per le quali sia stato emesso un decreto penale di condanna, divenuto irrevocabile, o l'applicazione di sanzioni amministrative.

L'aggiudicatario deve documentare il rispetto degli obblighi di legge in materia di sicurezza sul lavoro con particolare riferimento a:

- a) La nomina del responsabile del servizio di protezione e prevenzione, indicando il nominativo dello stesso con la relativa comunicazione d'incarico e con l'attestazione relativa alla formazione prevista per questa figura;
- b) La nomina del medico competente per la sorveglianza sanitaria, indicando il nominativo dello stesso con la relativa comunicazione d'incarico;
- c) Lo svolgimento dell'attività di vigilanza sanitaria verso i lavoratori dipendenti, mediante un'attestazione del medico incaricato;
- d) Lo svolgimento dell'attività di informazione e formazione dei lavoratori, mediante un'attestazione dell'ente paritetico;
- e) La nomina dell'addetto della prevenzione antincendio, ai sensi del D.M. 10 marzo 1998, indicando il nominativo dello stesso con la relativa comunicazione d'incarico e con l'attestazione relativa alla formazione prevista per questa figura.

L'aggiudicatario si impegna ad osservare e far osservare ai propri collaboratori, a qualsiasi titolo, per quanto compatibili e nell'ambito dei rapporti con il committente, gli obblighi di condotta previsti dal D.P.R. n. 62/2013 "Regolamento recante codice di comportamento dei dipendenti pubblici, a norma dell'art. 54 del D.Lgs. n. 165/2001.

Il contraente si obbliga a comunicare al RUP i dati relativi alle imprese di cui intende avvalersi nell'affidamento dei servizi maggiormente esposti a rischio di infiltrazione mafiosa sopra indicate.

L'inosservanza dei suddetti obblighi può determinare, a seconda dei casi, l'esclusione dalla gara, la decadenza dall'aggiudicazione o la risoluzione del contratto.

La stazione appaltante di riserva di recedere unilateralmente per giusta causa, ovvero di avvalersi di clausola risolutiva espressa in caso di esito interdittivo delle informative antimafia, di accertamento di cause di incapacità, incompatibilità o impedimenti a contrarre con la pubblica amministrazione, ovvero di perdita dei requisiti contrattuali di carattere generale, in corso di esecuzione contrattuale, nonché nel caso in cui emerga, anche a seguito degli accessi ai cantieri, l'impiego di manodopera irregolari o il ricorso a forme di intermediazione abusiva per il reclutamento della stessa, fatto salvo quanto disposto dall'art. 32 comma 10 del D.L. n. 90/2014, convertito in Legge n. 11/2014 e successive modifiche ed integrazioni.

L'appaltatore si obbliga a dare tempestiva comunicazione alla prefettura, all'autorità giudiziaria ed alla stazione appaltante dei tentativi di concussione che siano in qualsiasi modo manifestati nei confronti dell'imprenditore, degli organi sociali o dei dirigenti dell'impresa.

Tale adempimento ha natura essenziale ai fini dell'esecuzione del contratto, e pertanto il relativo inadempimento, darà luogo alla risoluzione di diritto del contratto, ai sensi dell'art. 1456 del c.c., ogni qualvolta nei confronti di amministratori e funzionari pubblici, che abbiano esercitato funzioni



COMUNE DI GENOVA



relative alla stipula ed esecuzione del contratto, sia stata disposta misura cautelare o sia intervenuto rinvio a giudizio per il delitto previsto dall'art. 317 del c.p..

La stazione appaltante si avvarrà della clausola risolutiva espressa di cui all'art. 1456 del c.c. ogniqualvolta nei confronti dell'aggiudicatario o dei componenti la compagine sociale o dei dirigenti dell'impresa sia stata disposta misura cautelare o sia intervenuto rinvio a giudizio per taluno dei delitti di cui agli artt. 317, 318, 319, 319-ter, 319-quater, 320, 321, 322, 322-bis, 346-bis, 353, 353-bis, 354, 355, 356 c.p. nonché dell'art. 2635 c.c..

Nei casi di cui ai precedenti commi, l'esercizio della potestà risolutoria da parte della stazione appaltante è subordinato alla previa intesa con A.N.A.C.. A tal fine la Prefettura competente, avuta comunicazione dalla stazione appaltante della volontà di quest'ultima di avvalersi della clausola risolutiva espressa di cui all'art. 1456 c.c., ne darà comunicazione all'A.N.A.C. che potrà valutare se, in alternativa all'ipotesi risolutoria, ricorrano i presupposti per la prosecuzione del rapporto contrattuale tra la stazione appaltante e l'operatore economico aggiudicatario, alle condizioni di cui all'art. 32 comma 10 del D.L. n. 90/2014, convertito in Legge n. 11/2014 e successive modifiche e integrazioni.

L'appaltatore si impegna a dare immediata comunicazione al RUP ed alla Prefettura delle violazioni, da parte del subappaltatore o del subcontraente, degli obblighi in materia di tracciabilità dei flussi finanziari.

L'appaltatore risulta edotto che saranno segnalate al RUP ed alla Prefettura i casi di dilazione o ritardo nell'esecuzione della prestazione che non presentino giustificazioni apparenti, le richieste di varianti in corso d'opera o la formulazione di riserve, nonché altre circostanze o vicende contrattuali, che possano rappresentare anomalie, indicando i provvedimenti adottati.

Fatto salvo quanto previsto dalla normativa vigente (Legge n. 190/2012) in materia di elenchi fornitori, prestatori di servizi ed esecutori di lavori soggetti a tentativi di infiltrazioni mafiose, c.d. "White List", gli operatori economici aggiudicatari di contratti di lavori di importo pari o superiore ad Euro 1.000.000,00 (unmilione) sono sottoposti alla informazione antimafia prevista dell'art. 91 del D.Lgs. n. 159/2011, presso le Prefetture competenti.

La stazione appaltante richiederà le informazioni antimafia per le acquisizioni di beni e servizi d'importo pari o superiore alla soglia comunitaria, come da normativa vigente.

I RUP, per il tramite della Stazione Unica Appaltante (per i lavori), richiedono le informazioni antimafia per i subappalti ed i subcontratti di importo pari o superiore ad Euro 100.000,00 (centomila).

Qualora, a seguito delle verifiche effettuate ai sensi dell'art. 91 del D.Lgs.n. 159/2011, emergano elementi relativi a tentativi di infiltrazione mafiosa nelle società o nelle imprese interessate, la Prefettura ne dà comunicazione al soggetto richiedente la documentazione antimafia per l'adozione dei conseguenti provvedimenti.

- **accetta** di essere sottoposto alle verifiche antimafia prevista dalla convenzione SUA.

Per gli operatori economici aventi sede, residenza o domicilio nei paesi inseriti nelle c.d. "black list"

dichiara di essere in possesso dell'autorizzazione in corso di validità rilasciata ai sensi del d.m. 14 dicembre 2010 del Ministero dell'economia e delle finanze ai sensi (art. 37 del d.l. 78/2010, conv. in l. 122/2010) oppure dichiara di aver presentato domanda di autorizzazione ai sensi dell'art. 1



COMUNE DI GENOVA



comma 3 del d.m. 14.12.2010 e allega copia conforme dell'istanza di autorizzazione inviata al Ministero

Per gli operatori economici non residenti e privi di stabile organizzazione in Italia

si impegna ad uniformarsi, in caso di aggiudicazione, alla disciplina di cui agli articoli 17, comma 2, e 53, comma 3 del d.p.r. 633/1972 e a comunicare alla stazione appaltante la nomina del proprio rappresentante fiscale, nelle forme di legge;

ai fini delle comunicazioni di cui all'art. 76, comma 5 del Codice comunica che

l'indirizzo di posta elettronica certificata è il seguente:

(solo in caso di concorrenti aventi sede in altri Stati membri) l'indirizzo di posta elettronica

ACCETTA/DICHIARA INOLTRE: (INSERIRE QUI, SE VI SONO, LE EVENTUALI PARTICOLARI CONDIZIONI DELL'APPALTO, che non trovino posto nel DGUE)

ACCESSO ATTI (barrare una delle due ipotesi)

- autorizza qualora un partecipante alla gara eserciti la facoltà di "accesso agli atti", la stazione appaltante a rilasciare copia di tutta la documentazione presentata per la partecipazione alla gara
- oppure**
- non autorizza, qualora un partecipante alla gara eserciti la facoltà di "accesso agli atti", la stazione appaltante a rilasciare copia dell'offerta tecnica e delle spiegazioni che saranno eventualmente richieste in sede di verifica delle offerte anomale, in quanto coperte da segreto tecnico/commerciale. Tale dichiarazione dovrà essere adeguatamente motivata e comprovata ai sensi dell'art. 53, comma 5, lett. a), del Codice.

Attesta di essere informato, ai sensi e per gli effetti del Regolamento UE n. 679/20166 e successive attuazioni, che i dati personali raccolti saranno trattati, anche con strumenti informatici, esclusivamente nell'ambito del procedimento per il quale la dichiarazione viene resa.

Per gli operatori economici ammessi al concordato preventivo con continuità aziendale di cui all'art. 186 bis del R.D. 16 marzo 1942, n. 267

indica, ad integrazione di quanto indicato nella parte III, sez. C, lett. d) del DGUE, i seguenti estremi del provvedimento di ammissione al concordato e del provvedimento di autorizzazione a partecipare alle gare rilasciati dal Tribunale di nonché dichiara di non partecipare alla gara quale mandataria di un raggruppamento temporaneo di imprese e che le altre imprese aderenti al raggruppamento non sono assoggettate ad una procedura concorsuale ai sensi dell'art. 186 bis, comma 6 del R.D. 16 marzo 1942, n. 267.

DICHIARA ALTRESI'

che non sussiste alcuna delle ulteriori seguenti cause di esclusione dalle gare o dalla possibilità di contrarre con le pubbliche amministrazioni:

- nei confronti dell'impresa non è stata comminata l'esclusione dalle gare per due anni, per gravi comportamenti discriminatori (per motivi razziali, etnici, nazionali o religiosi) ai sensi dell'articolo



COMUNE DI GENOVA



44 comma 11 del D. Lgs. 25 luglio 1998, n. 286 (“Testo Unico delle disposizioni concernenti la disciplina dell’immigrazione e norme sulla condizione dello straniero”);

- nei confronti dell’impresa non è stata comminata l’esclusione dalle gare fino a due anni, per gravi comportamenti discriminatori nell’accesso al lavoro, ai sensi dell’articolo 41 del D. Lgs. 11 aprile 2006 n. 198 (“Codice delle pari opportunità tra uomo e donna”);

- nei confronti dell’impresa non è stata comminata l’esclusione dalle gare fino a cinque anni per violazione dell’obbligo di applicare o di far applicare nei confronti dei lavoratori dipendenti condizioni non inferiori a quelle risultanti dai contratti collettivi di lavoro della categoria e della zona ai sensi dell’articolo 36 della legge 20 maggio 1970 n. 300 (Norme sulla tutela della libertà e dignità dei lavoratori, della libertà sindacale e dell’attività sindacale nei luoghi di lavoro e norme sul collocamento”).

che, in caso di aggiudicazione (barrare una delle opzioni che seguono):

non intende procedere al subappalto

intende affidare in subappalto, nei limiti di legge, le seguenti attività

e, ai sensi dell’art. 105 comma 6 del codice, che la terna di subappaltatori, in possesso dei requisiti di ordine generale, è la seguente:

- 1) Codice Fiscale
- 2) Codice Fiscale
- 3) Codice Fiscale

_____, lì _____
(luogo, data)

Firma

(timbro e firma digitale)

Informativa ai sensi del Regolamento UE n. 679/2016 e successive norme di attuazione: i dati sopra riportati sono prescritti dalle disposizioni vigenti ai fini del procedimento per il quale sono richiesti e verranno utilizzati esclusivamente per tale scopo

“MODULO AUSILIARIA INTEGRATIVO DEL DGUE”

Spett.le
Direzione Sviluppo
del Commercio
Comune di Genova

OGGETTO: GARA PER SERVIZI MANUTENTIVI, DI NATURA IMPIANTISTICA ED EDILE, DA ESEGUIRSI PRESSO LA STRUTTURA DEL MERCATO ITTICO COMUNALE, SITO IN PIAZZA BLIGNY, 1.

L'anno _____ il giorno _____, il Sottoscritto _____, nato a _____ il _____ e residente in _____ Via _____ in qualità di _____ e, come tale Rappresentante dell'Impresa _____ con sede in _____ Via _____ Codice Fiscale/Partita I.V.A. _____ e-mail _____ PEC _____ telefono _____ fax _____ conscio della responsabilità che assume e delle sanzioni penali stabilite dal D.P.R. n. 445/2000 art. 76

p r e m e s s o

- che il Comune di Genova intende affidare, mediante procedura aperta l'appalto in oggetto;

s' i m p e g n a
ai sensi dell'art. 89 comma 1 del Codice dei Contratti

nei confronti del Comune di Genova ed esclusivamente nei confronti dell'Impresa _____, concorrente alla presente gara d'appalto, a mettere a disposizione, per tutta la durata dell'appalto, le risorse necessarie, di cui è carente il concorrente sopra indicato, e a tal scopo allega originale o copia conforme del contratto avvalimento.

D i c h i a r a

- nei propri confronti e, per quanto a propria diretta conoscenza, nei confronti di tutti i soggetti di cui al comma 3 dell'art. 80 del Codice di cui infra, NON sussistono cause di decadenza, di sospensione o di divieto previste dall'art. 67 del D.Lgs. n. 159/2011 o di un tentativo di infiltrazione mafiosa di cui all'art. 84 comma 4 del medesimo Decreto

(NB inserire il titolare, se si tratta di impresa individuale, il/i socio/i, in caso di società in nome collettivo, il/i socio/i accomandatario/i, in caso di società in accomandita semplice, i membri del consiglio d'amministrazione cui sia stata conferita la legale rappresentanza, ivi compresi institori e procuratori generali, i membri degli organi con poteri di direzione o di vigilanza o i soggetti muniti di poteri di rappresentanza, di direzione o di controllo, il socio unico, persona fisica, ovvero il socio di maggioranza in caso di società con meno di quattro soci, se si tratta di altro tipo di società o consorzio, il/i direttore/i tecnico/i o preposto/i - responsabile/i tecnico/i, nonchè i soggetti eventualmente cessati)

Sig. _____ nella qualità di _____ nato a _____ il _____ residente in _____ Codice Fiscale _____

Sig. _____ nella qualità di _____ nato a _____ il _____ residente in _____ Codice Fiscale _____

- che la carica di direttore/i tecnico/i o preposto/i – responsabile/i tecnico/i è / sono.

Sig. _____ nella qualità di _____ nato a _____ il _____ residente in _____ Codice

Fiscale
Sig. nella qualità di nato a il residente in Codice
Fiscale

– che i soggetti eventualmente cessati dalla carica nell'anno antecedente la pubblicazione del presente bando sono i seguenti:

Sig. nella qualità di nato a il residente in Codice
Fiscale

- di non incorrere nelle cause di esclusione di cui all'art. 80, comma 1 b-bis) e comma 5 lett. f-bis) e f-ter) del Codice;

- che non partecipa se non in veste di ausiliaria, in alcuna altra forma alla presente gara (in proprio o come associata o consorziata), e che possiede i requisiti tecnici e le risorse oggetto di avvalimento;

- di essere a conoscenza che la stazione appaltante eseguirà in corso d'esecuzione dell'appalto verifiche sostanziali circa l'effettivo possesso dei requisiti e delle risorse oggetto dell'avvalimento da parte dell'impresa ausiliaria, nonché l'effettivo impiego delle risorse medesime nell'esecuzione dell'appalto, e che pertanto le prestazioni oggetto del contratto sono svolte direttamente dalle risorse umane e strumentali di codesta impresa ausiliaria;

- di essere a conoscenza in particolare che se trattasi di avvalimento di esperienze professionali pertinenti forniti dall'impresa ausiliaria, l'avvalimento potrà operare solo nel caso in cui quest'ultima esegua direttamente le prestazioni per le quali svolge tale ruolo di ausiliaria;

DICHIARA ALTRESI'

che non sussiste alcuna delle ulteriori seguenti cause di esclusione dalle gare o dalla possibilità di contrarre con le pubbliche amministrazioni:

- nei confronti dell'impresa non è stata comminata l'esclusione dalle gare per due anni, per gravi comportamenti discriminatori (per motivi razziali, etnici, nazionali o religiosi) ai sensi dell'articolo 44 comma 11 del D. Lgs. 25 luglio 1998, n. 286 ("Testo Unico delle disposizioni concernenti la disciplina dell'immigrazione e norme sulla condizione dello straniero");

- nei confronti dell'impresa non è stata comminata l'esclusione dalle gare fino a due anni, per gravi comportamenti discriminatori nell'accesso al lavoro, ai sensi dell'articolo 41 del D. Lgs. 11 aprile 2006 n. 198 ("Codice delle pari opportunità tra uomo e donna");

- nei confronti dell'impresa non è stata comminata l'esclusione dalle gare fino a cinque anni per violazione dell'obbligo di applicare o di far applicare nei confronti dei lavoratori dipendenti condizioni non inferiori a quelle risultanti dai contratti collettivi di lavoro della categoria e della zona ai sensi dell'articolo 36 della legge 20 maggio 1970 n. 300 (Norme sulla tutela della libertà e dignità dei lavoratori, della libertà sindacale e dell'attività sindacale nei luoghi di lavoro e norme sul collocamento").

per l'Impresa Ausiliaria
il RAPPRESENTANTE o il PROCURATORE DELLA SOCIETA'
sottoscrizione (per esteso e leggibile)

.....

Allegare ai sensi dell'art. 47 del D.P.R. n. 445/2000 fotocopia del documento di identità del firmatario.

Informativa ai sensi del Regolamento Europeo n. 679/2016): i dati sopra riportati sono prescritti dalle disposizioni vigenti ai fini del procedimento per il quale sono richiesti e verranno utilizzati esclusivamente per tale scopo.

**INFORMATIVA SUL TRATTAMENTO DEI DATI PERSONALI (ART. 13 REGOLAMENTO UE n. 679/2016)
RACCOLTI DAL COMUNE DI GENOVA PER LA GESTIONE DELLA PRESENTE PROCEDURA DI APPALTO:
SERVIZIO DI PULIZIA COMPRESIVO DI DETERSIONE, SANIFICAZIONE E DISINFEZIONE DA ESEGUIRSI
PRESSO IL MERCATO ITTICO COMUNALE - CIG 8127512B11**

Il Comune di Genova, in qualità di titolare (con sede in Genova, Via Garibaldi 9, telefono 010557111; indirizzo mail: urpgenova@comune.genova.it, casella di posta elettronica certificata (Pec): comunegenova@postemailcertificata.it) tratterà i dati conferiti con modalità prevalentemente informatiche e telematiche, ai sensi dell'art. 13 del REGOLAMENTO UE n. 679/2016, esclusivamente nell'ambito della procedura regolata dal presente disciplinare di gara. Il trattamento dei dati personali forniti viene effettuato dal Comune di Genova per lo svolgimento di funzioni istituzionali e, pertanto, ai sensi dell'art. 6 comma 1 lett. e) non necessita del suo consenso. I dati personali sono trattati per le seguenti finalità:

- Gestione della presente procedura di appalto e stipulazione del relativo contratto e sua esecuzione.

I dati personali forniti potranno essere oggetto esclusivamente delle comunicazioni obbligatorie previste per il corretto espletamento della procedura di gara o di comunicazioni e pubblicazioni obbligatoriamente previste dalle norme in materia di appalti o normativa in materia di trasparenza (D.Lgs. 33/2013) anche per quanto riguarda le pubblicazioni sul sito Internet del Comune di Genova.

I dati personali forniti potranno essere oggetto inoltre di comunicazione agli altri soggetti intervenuti nel procedimento di gara al fine di consentire l'esercizio del diritto di accesso nei limiti e termini previsti dalla legge.

I dati personali forniti, qualora richiesti, potranno essere comunicati alle Autorità giudiziarie, agli organi della giustizia amministrativo-contabile o ad altre Autorità di controllo previste dalla legge.

I dati saranno trattati per tutto il tempo necessario al perseguimento delle finalità sopra menzionate e saranno successivamente conservati in conformità alle norme sulla conservazione della documentazione amministrativa.

I dati saranno trattati esclusivamente dal personale e da collaboratori del Comune di Genova o delle imprese espressamente nominate come responsabili del trattamento. Al di fuori di queste ipotesi i dati non saranno comunicati a terzi né diffusi, se non nei casi specificamente previsti dal diritto nazionale o dell'Unione europea.

Gli interessati hanno il diritto di chiedere al titolare del trattamento l'accesso ai dati personali e la rettifica o la cancellazione degli stessi o la limitazione del trattamento che li riguarda o di opporsi al trattamento per motivi connessi alla loro particolare situazione (artt. 15 e ss. del RGPD). L'apposita istanza all'Autorità è presentata contattando il Responsabile della protezione dei dati presso il Comune di Genova (*Responsabile della Protezione dei dati personali, Via Garibaldi n.9, Genova 16124, email: DPO@comune.genova.it*).

Gli interessati, ricorrendone i presupposti, hanno, altresì, il diritto di proporre reclamo al Garante quale autorità di controllo secondo le procedure previste.



COMUNE DI GENOVA

COMUNE DI GENOVA

DIREZIONE SVILUPPO DEL COMMERCIO

SETTORE SERVIZI PER IL COMMERCIO

SERVIZI MANUTENTIVI, DI NATURA IMPIANTISTICA ED EDILE, DA ESEGUIRSI PRESSO LA STRUTTURA DEL MERCATO ITTICO COMUNALE, SITO IN PIAZZA BLIGNY, 1.

CONDIZIONI PARTICOLARI DI CONTRATTO

CIG: Z9E2C9627

ALLEGATI

1. *Programma delle manutenzioni*
2. *Planimetria del Mercato Ittico Comunale*
3. *Schema impianto di Depurazione*
4. *DGUE*
5. *Dichiarazioni integrative al DGUE*
6. *Modulo ausiliaria*
7. *Informativa ex art. 13 Regolamento (UE) 2016/679*



COMUNE DI GENOVA

Art. 1 – Oggetto del contratto

La Civica Amministrazione intende procedere ai sensi dell'art. 36, comma 2, lett. a) del D.Lgs. 50/2016 (Codice dei contratti), previa Richiesta di Offerta (RdO) da effettuarsi tramite il Mercato Elettronico della Pubblica Amministrazione (MePA) gestito da CONSIP SpA, all'affidamento dei servizi manutentivi di natura impiantistica ed edile, da eseguirsi presso la struttura Mercato Ittico comunale, sito in Piazzale Bligny 1 R (Ca' de Pitta).

Detti servizi si articolano, nello specifico, nella manutenzione ordinaria programmata degli impianti e delle strutture del Mercato Ittico (inclusi cabina elettrica MB/BT, impianto di depurazione acque di scarico delle acque di lavorazione del Complesso Ca' de Pitta e comprensivo del locale autorimessa ex Stalle).

Inoltre dovrà essere garantito un servizio di reperibilità e di pronto intervento per gli interventi in emergenza che si dovessero rendere necessari, oltre al servizio di reperibilità ventiquattro ore su ventiquattro tutti i giorni all'anno su chiamata da combinatore telefonico dell'impianto antincendio.

Le presenti condizioni particolari di contratto integrano e contestualizzano le prescrizioni del Capitolato d'oneri "Servizi" per l'abilitazione dei prestatori di servizi al MePA - allegato 18 "Servizi agli impianti".

In caso di discordanza tra le prescrizioni/indicazioni degli atti predisposti dalla Stazione Appaltante con i documenti elaborati da CONSIP, prevalgono le disposizioni contenute nella documentazione redatta dalla Stazione Appaltante, in quanto essa è contestualizzata ed aderente alle specifiche necessità del servizio.

Il presente appalto è stato strutturato in un unico lotto, atteso che - per l'importo dello stesso - è di per sé idoneo a consentire l'accesso alle microimprese, piccole e medie Imprese.

L'aggiudicazione potrà avvenire anche in caso di un'unica offerta presentata. La presente RdO non costituisce in nessun caso atto di impegno all'aggiudicazione e, pertanto, la Civica Amministrazione si riserva eventualmente di non procedere all'affidamento a suo insindacabile giudizio.

RUP: ai sensi dell'art. 31 del Codice: Geom. Cinzia Dall'Osso, Funzionario TPO della Direzione Sviluppo del Commercio - email cdalosso@comune.genova.it

DUVRI

Trattandosi di servizi di manutenzione ordinaria che vengono svolti durante gli orari di chiusura della struttura mercatale, in relazione al presente appalto non sussistono rischi di interferenza, sicché non viene redatto il DUVRI e non vengono determinati i relativi costi della sicurezza.

Art. 2 – Valore del servizio

L'importo stimato del servizio è pari ad Euro 21.753,12 oltre Iva al 22% per un periodo di quattro mesi.

Art. 3 – Importo e durata del contratto

L'importo complessivo del contratto sarà determinato applicando all'importo del servizio, come sopra determinato, la percentuale unica di sconto offerta dall'appaltatore in sede di gara



COMUNE DI GENOVA

Il contratto avrà durata pari a mesi 4 (quattro), a decorrere dal verbale di avvio dell'esecuzione del contratto ex art. 19 del D.M. 49/2018 con opzione di rinnovo alle medesime condizioni pattuite per un ulteriore periodo massimo pari a mesi tre (con riproporzionamento del corrispettivo) senza alcuna pretesa da parte della ditta aggiudicataria.

NB - Attesa l'urgenza di provvedere, in ragione di esigenze di tutela dell'igiene e della salute pubblica, si potrà dare avvio all'esecuzione del servizio in via d'urgenza, ai sensi dell'art. 32, comma 8, del Codice.

Art. 4 - Requisiti di partecipazione

Sono ammessi a partecipare alla presente procedura i soggetti di cui all'art. 45 del Codice, iscritti ed abilitati, alla scadenza del termine di presentazione delle offerte, al MePA messo a disposizione da CONSIP, secondo le prescrizioni del "*Capitolato d'oneri per l'abilitazione dei Prestatori di Servizi al Mercato Elettronico della Pubblica Amministrazione, di cui all'art. 36, comma 6, del D.Lgs. 18 aprile 2016 n. 50 s.m.i.*", Capitolato d'oneri "Servizi" per l'abilitazione dei prestatori di servizi al MePA-allegato 18 "Servizi agli impianti".

È ammessa la partecipazione:

- in forma singola;
- in forma aggregata, attraverso Raggruppamenti Temporanei d'Imprese, costituiti o costituendi, consorzi ordinari, GEIE, ovvero aggregazioni di imprese, anche se non dotate di soggettività giuridica, nel rispetto della normativa vigente. In tal caso, tutti gli operatori economici per conto dei quali il fornitore abilitato agisce devono essere a loro volta già abilitati al MePA al momento della presentazione dell'offerta da parte del Fornitore.

Specifiche e dettagliate indicazioni relative al funzionamento della piattaforma MePA sono contenute nei Manuali d'uso, messi a disposizione dei fornitori sul portale della Centrale Acquisti, www.acquistinretepa.it, nella sezione Guide e Manuali. Le disposizioni dei suddetti Manuali ove applicabili, integrano le prescrizioni del presente documento.

Requisiti necessari per poter concorrere alla presente procedura tramite RdO sul MePA:

- **di ordine generale:** si rinvia a quanto previsto dal predetto Capitolato d'oneri per l'abilitazione al MePA.
- **di idoneità professionale (art. 83, comma 1, lett.a) e comma 3, del Codice):** si rinvia a quanto previsto dal Capitolato d'oneri per la categoria merceologica di abilitazione.

Il concorrente, singolo od associato, deve essere altresì in possesso delle seguenti capacità:

- **tecnica e professionale (art. 83, comma 1, lett.c) e comma 6) del Codice:**
 - iscrizione all'Albo Nazionale Gestori Ambientali;
 - abilitazione per gli impianti ex D.M. 37/2008 per installazione, trasformazione, ampliamento e manutenzione con riferimento specificatamente alle lettere A, B, C, D, E, G di cui all'art. 1;
 - iscrizione al registro nazionale F-Gas sezione C, art 16 DPR 43/2012, indispensabile per operare sulle apparecchiature contenenti gas fluorati



COMUNE DI GENOVA

- elenco dei principali servizi analoghi alle manutenzioni di carattere impiantistico-edile prestati negli ultimi tre esercizi (2017-2018-2019), con l'indicazione degli importi, delle date, dei destinatari dei servizi stessi, di importo complessivo almeno pari a quello oggetto dell'affidamento.

I servizi rilevanti ai fini della dimostrazione della capacità tecnico-professionale in argomento debbono essere stati resi per altre amministrazioni aggiudicatrici, secondo la definizione di cui all'art. 3, comma 1, lettera a) del Codice, senza che il relativo contratto sia stato risolto per inadempienza o siano state mosse gravi contestazioni e irrogate penali. Il possesso dei requisiti di cui sopra è dichiarato attraverso il MODELLO DGUE. Detto Modello, che si fornisce agli operatori economici, dovrà essere debitamente compilato per le parti di competenza e per quanto relativo al presente affidamento.

Il mancato possesso dei requisiti richiesti comporta l'esclusione dalla gara.

Per i soggetti di cui all'art. 45, comma 2, lett. d), e), f) e g) del Codice, le capacità di natura economico-finanziaria e tecnico-professionale possono essere possedute dal soggetto nel suo insieme, fermo restando che l'impresa capogruppo deve possedere i requisiti ed eseguire le prestazioni nella misura maggioritaria. Per quanto riguarda i consorzi di cui all'art. 45, comma 2, lettere b) e c) del Codice, trova applicazione il primo comma dell'art. 47, per i consorzi di cui all'art. 45, comma 2, lett. c), è ammesso quanto previsto dal comma 2 dell'art. 47 del Codice.

Tutti i requisiti di partecipazione, di ordine generale, di idoneità professionale, di capacità economico-finanziaria e tecnico professionale, che devono essere posseduti alla data di scadenza del termine di presentazione delle offerte, saranno dichiarati, in sede di gara, ai sensi del D.P.R. 445/2000 e successivamente dovranno essere documentati, in conformità alla normativa vigente, in caso di aggiudicazione.

Ogni dichiarazione è comunque passibile di verifica ai sensi e per gli effetti del D.P.R. 445/2000 e s.m.i.

Art. 5 – Avvalimento

Ai sensi dell'art. 89 del Codice, l'operatore economico, singolo o associato, può dimostrare il possesso dei requisiti di carattere economico, finanziario, tecnico e professionale di cui all'art. 83, comma 1, lett. b) e c), del Codice, avvalendosi dei requisiti di altri soggetti, anche partecipanti al raggruppamento.

Non è consentito l'avvalimento per la dimostrazione dei requisiti generali e di idoneità professionale di cui al precedente art. 4. Il concorrente deve produrre i documenti e le dichiarazioni dell'ausiliaria indicati nel DGUE.

L'ausiliaria deve possedere i requisiti previsti dall'art. 80 del Codice e dichiararli in gara mediante presentazione di un proprio DGUE, da compilare nelle parti pertinenti, nonché compilare e produrre il "MODULO AUSILIARIA" allegato alle presenti condizioni particolari di contratto.

Ai sensi dell'art. 89, comma 1, del Codice, il contratto di avvalimento contiene, a pena di nullità, la specificazione dei requisiti forniti e delle risorse messe a disposizione dall'ausiliaria.



COMUNE DI GENOVA

Il concorrente e l'ausiliaria sono responsabili in solido nei confronti della Stazione Appaltante in relazione alle prestazioni oggetto del contratto.

È ammesso l'avvalimento di più ausiliarie. L'ausiliaria non può avvalersi a sua volta di altro soggetto. Ai sensi dell'art. 89, comma 7, del Codice, non è consentito, a pena di esclusione, che l'ausiliaria presti avvalimento per più di un concorrente e che partecipino alla gara sia l'ausiliaria che il concorrente che si avvale dei requisiti.

L'ausiliaria può assumere il ruolo di subappaltatore nei limiti dei requisiti prestati. Nel caso di dichiarazioni mendaci si procede all'esclusione del concorrente e all'escussione della garanzia ai sensi dell'art. 89, comma 1, ferma restando l'applicazione dell'art. 80, comma 12, del Codice.

Ad eccezione dei casi in cui sussistano dichiarazioni mendaci, qualora per l'ausiliaria sussistano motivi obbligatori di esclusione, o laddove essa non soddisfi i pertinenti criteri di selezione, la Stazione Appaltante impone al concorrente, ai sensi dell'art. 89, comma 3, del Codice, di sostituire l'ausiliaria.

Art. 6 – Subappalto

È ammesso il subappalto, nel rispetto dei presupposti, limiti e condizioni dell'art. 105 del Codice.

Qualora il concorrente intende avvalersi del subappalto, all'atto dell'offerta deve indicare i servizi o parte degli stessi che intende subappaltare.

L'esecuzione del servizio in subappalto non può formare oggetto di ulteriore subappalto.

Art. 7 – Sopralluogo

Il sopralluogo sulle aree e sugli immobili interessati ai servizi è obbligatorio. La mancata effettuazione del sopralluogo sarà causa di esclusione dalla procedura di gara.

Ai fini dell'effettuazione del prescritto sopralluogo, i concorrenti dovranno inviare attraverso la piattaforma MEPA la relativa richiesta al RUP per concordare la data e l'ora di effettuazione, inviando copia della richiesta anche alla mail cdallosso@comune.genova.it

Il sopralluogo potrà essere effettuato da un rappresentante legale o da un direttore tecnico del concorrente, come risultanti da certificato CCIAA/Albo/Registro o da dipendente dell'operatore economico concorrente munito di atto di delega scritta, ovvero da soggetto diverso, purché munito di procura notarile. In caso di partecipazione di raggruppamenti temporanei di imprese già costituiti prima della presentazione dell'offerta, è necessario e sufficiente che il sopralluogo sia effettuato dalla capogruppo. In caso di partecipazione di raggruppamenti temporanei di imprese e/o consorzi, GEIE, aggregazione di imprese di rete e/o consorzi non ancora costituiti prima della presentazione dell'offerta, il sopralluogo dovrà essere effettuato, pena l'esclusione dalla presente procedura di gara da:

- Tutti i legali rappresentanti delle imprese che intendono riunirsi;
- Da un solo legale rappresentante per conto di tutte le imprese facenti parte del costituendo raggruppamento sulla base di delega scritta da parte di tutti i soggetti facenti parte del costituendo raggruppamento;
- Dal direttore tecnico di un'impresa facente parte del costituendo raggruppamento sulla base di delega scritta da parte di tutti i soggetti facenti parte del costituendo raggruppamento;
- Dal dipendente di un'impresa del costituendo raggruppamento sulla base di delega scritta da parte di tutti i soggetti facenti parte del costituendo raggruppamento;



COMUNE DI GENOVA

- Da procuratore speciale in forza di procura a mezzo atto notarile, con riferimento a ciascun membro del raggruppamento.

Art. 8 – Modalità di aggiudicazione

Ai sensi dell'art. 95, comma 2, del Codice, l'aggiudicazione avverrà a favore dell'impresa che avrà presentato l'offerta di minor prezzo, determinata mediante ribasso unico percentuale sull'importo del servizio posto a base di gara.

I concorrenti dovranno formulare l'offerta economica indicando la percentuale unica di sconto che intendono praticare rispetto al prezzo posto a base di gara.

Non si accetteranno percentuali di sconto pari a zero. Non si accettano inoltre offerte al ribasso, offerte condizionate o plurime.

Tale percentuale di sconto troverà applicazione per la determinazione dell'importo totale del contratto rispetto all'importo stimato a base di gara indicato all'art. 2.

Art. 9 - Svolgimento della procedura di gara

Ai sensi dell'art. 97, comma 8, del Codice, si procederà all'esclusione automatica dalla gara delle offerte che presentano una percentuale di ribasso pari o superiore alla soglia di anomalia individuata ai sensi del comma 2 e dei commi 2-bis e 2-ter del citato art. 97. In tal caso non si applicano i commi 4, 5 e 6. Comunque la facoltà di esclusione automatica non è esercitabile quando il numero delle offerte ammesse è inferiore a dieci.

La Stazione Appaltante in ogni caso può valutare la congruità di ogni offerta che, in base ad elementi specifici, appaia anormalmente bassa.

La verifica di congruità verrà effettuata in ossequio a quanto disposto dall'art. 97, comma 5, del Codice. Qualora le giustificazioni presentate non fossero esaustive, prima di procedere all'esclusione dell'offerente, si provvederà a convocarlo per iscritto per un contraddittorio, indicando puntualmente di fornire le giustificazioni e precisazioni ritenute necessarie. In tale sede il concorrente dovrà produrre adeguata relazione con gli allegati necessari che, per ciascuno dei punti contestati, fornisca le giustificazioni ed i chiarimenti richiesti, e comunque ogni elemento utile per la dimostrazione della congruità dell'offerta, a tal fine il concorrente potrà avvalersi durante il contraddittorio della presenza di uno o più consulenti di parte esperti in materia.

La Stazione Appaltante verificherà, partendo dalla prima in graduatoria, la conformità delle offerte ricevute a quanto prescritto nelle presenti Condizioni del Servizio. In caso di non conformità dell'offerta, si procederà all'invalidazione della stessa.

Una volta identificata la prima offerta valida, come sopra disposto, la Stazione Appaltante procederà all'aggiudicazione della RdO utilizzando le funzionalità disponibili all'interno del MePA.

Art. 10 – Soccorso Istruttorio

Le carenze di qualsiasi elemento formale della domanda, e in particolare, la mancanza, l'incompletezza e ogni altra irregolarità essenziale degli elementi e del DGUE, con esclusione di



COMUNE DI GENOVA

quelle afferenti all'offerta economica e all'offerta tecnica, possono essere sanate attraverso la procedura di soccorso istruttorio di cui all'art. 83, comma 9, del Codice.

L'irregolarità essenziale è sanabile laddove non si accompagni ad una carenza sostanziale del requisito alla cui dimostrazione la documentazione omessa o irregolarmente prodotta era finalizzata.

La successiva correzione o integrazione documentale è ammessa laddove consenta di attestare l'esistenza di circostanze preesistenti, vale a dire requisiti previsti per la partecipazione e documenti/elementi a corredo dell'offerta. Nello specifico valgono le seguenti regole:

- il mancato possesso dei prescritti requisiti di partecipazione non è sanabile mediante soccorso istruttorio ed è causa di esclusione dalla procedura di gara;
- l'omessa o incompleta, nonché irregolare presentazione delle dichiarazioni sul possesso dei requisiti di partecipazione e ogni altra mancanza, incompletezza o irregolarità del DGUE e della domanda di partecipazione, ivi compreso il difetto di sottoscrizione, sono sanabili, ad eccezione delle false dichiarazioni;
- la mancata produzione della dichiarazione di avvalimento o del contratto di avvalimento, può essere oggetto di soccorso istruttorio solo se i citati elementi erano preesistenti e comprovabili con documenti di data certa anteriore al termine di presentazione dell'offerta;
- la mancata presentazione di elementi a corredo dell'offerta (es. garanzia provvisoria e impegno del fideiussore), ovvero di condizioni di partecipazione gara (es. mandato collettivo speciale o impegno a conferire mandato collettivo), entrambi aventi rilevanza in fase di gara, sono sanabili, solo se preesistenti e comprovabili con documenti di data certa, anteriore al termine di presentazione dell'offerta;
- la mancata presentazione di dichiarazioni e/o elementi a corredo dell'offerta, che hanno rilevanza in fase esecutiva (es. dichiarazione delle parti del servizio ai sensi dell'art. 48, comma 4, del Codice) sono sanabili.

Art. 11 – Cauzione definitiva

L'Impresa risultata aggiudicataria in via definitiva del servizio, secondo quanto stabilito all'art. 103 del Codice, dovrà prestare una garanzia, denominata "garanzia definitiva" in forma di cauzione o fideiussione, con le modalità di cui all'art. 93, commi 2 e 3, del Codice.

La garanzia definitiva dovrà essere pari al 10% (dieci per cento) dell'importo contrattuale, ovvero in caso di aggiudicazione con ribasso d'asta superiore al 10%, la garanzia da corrispondere sarà aumentata di tanti punti percentuali quanti sono quelli eccedenti il 10% (dieci per cento); ove il ribasso sia superiore al 20% (venti per cento), l'aumento è di due punti percentuali per ogni punto di ribasso superiore al 20% (venti per cento). La garanzia definitiva potrà inoltre essere ridotta ai sensi di quanto previsto dall'art.93, comma 7, del Codice, espressamente richiamato dall'art. 103, comma 1, dello stesso.

La mancata costituzione della garanzia entro dieci giorni dalla comunicazione dell'aggiudicazione determina la revoca dell'affidamento e la conseguente aggiudicazione del servizio al concorrente che segue nella graduatoria.

La garanzia definitiva dovrà avere durata pari a quelle del relativo contratto e deve permanere nella misura prevista dall'art. 103, comma 5, del Codice fino alla data di emissione dell'attestato di buon esito o di regolare esecuzione.

La garanzia definitiva viene prestata a garanzia dell'adempimento di tutte le obbligazioni del contratto e del risarcimento dei danni derivanti dall'eventuale inadempimento delle obbligazioni stesse, nonché a garanzia del rimborso delle somme pagate in più all'appaltatore rispetto alle risultanze della



COMUNE DI GENOVA

liquidazione finale, salva comunque il risarcimento del maggior danno.

La Stazione Appaltante ha il diritto di valersi della garanzia definitiva per l'eventuale maggiore spesa sostenuta per l'esecuzione del servizio, nel caso di risoluzione del contratto disposta in danno dell'appaltatore; ha inoltre il diritto di valersi della garanzia per provvedere al pagamento di quanto dovuto dall'Appaltatore per le inadempienze derivanti dalla inosservanza di norme e prescrizioni dei contratti collettivi, delle leggi e dei regolamenti sulla tutela, protezione, assicurazione, assistenza e sicurezza fisica dei lavoratori.

La Stazione Appaltante può richiedere all'appaltatore la reintegrazione della garanzia, ove questa sia venuta meno in tutto o in parte; in caso di inottemperanza, la reintegrazione si effettua a valere sui ratei di prezzo da corrispondere all'appaltatore.

Art. 12 - Modalità dell'esecuzione del servizio.

Il presente appalto consiste nello svolgimento dei servizi manutentivi e di assistenza da effettuare su edifici, impianti ed apparecchiature a servizio del Mercato Ittico comunale che, a titolo non esaustivo, comprendono:

- **manutenzione ordinaria generale** dei locali (porte, pavimentazioni, muri);
- manutenzione impianti elettrici (quadri di distribuzione, illuminazione interna ed esterna, illuminazione d'emergenza, rete dati, impianto antintrusione, diffusione sonora);
- manutenzione impianto antincendio (idranti e naspi, porte e porte d'emergenza, impianto idrico antincendio, impianto rilevazione incendi);
- impianti meccanici (climatizzazione e produzione freddo, condizionamento e riscaldamento, gruppi frigoriferi, evaporatori, sbrinamento celle frigo, apparecchiature sanitarie, serramenti e infissi);
- attività di **manutenzione ordinaria della cabina elettrica** di ricezione, di trasformazione alimentate in Media Tensione, degli interruttori, sezionatori e quanto previsto dalla Norma CEI 78/17 e s.m.i. poste a servizio degli impianti del Mercato;
- mantenimento in sicurezza e a terra totale dell'impianto MT/BT per la verifica e controllo dell'interruttore generale – DG, con rimessa in esercizio a fine lavori;
- mantenimento in sicurezza e a terra dello scomparto IMS dei trasformatori e successiva rimessa in esercizio;
- Pulizia dei trasformatori, dei nuclei, delle colonne nucleo, serraggio morsetti;
- Alternanza all'esercizio dei trasformatori MT/BT;
- Messa in sicurezza dei sistemi di rifasamento, pulizia e serraggio morsetti; controllo integrità condensatori, centralina automatica;
- Messa in sicurezza del quadro bassa tensione, pulizia e controllo morsetti;
- Compilazione schede manutenzione come da normativa CEI;
- gestione tecnico-operativa ordinaria e la conduzione dei macchinari installati presso **l'impianto di depurazione acque di scarico** con cadenza minima di 2 volte alla settimana (minimo 2 ore a intervento);
- Controllo del ciclo di trattamento e qualità dell'acqua depurata;
- Controllo dello stato di funzionamento delle apparecchiature elettromeccaniche (pompe, pretrattamenti, ossigenatori, etc...)
- Lubrificazione e ingrassaggi delle componenti meccaniche;
- Filtrazione fanghi stabilizzati e loro stoccaggio;
- Supporto costante e diretto del personale aziendale (reperibilità 7gg/settimana, assistenza amministrativa);
- Fornitura in prestazione delle attrezzature per la conduzione ordinaria degli impianti (attrezzi meccanici, lubrificanti, attrezzi per la pulizia).



COMUNE DI GENOVA

Le attività ordinarie dovranno essere svolte durante l'orario di chiusura e al termine delle attività di pulizia e sanificazione, ovvero di norma dopo le ore 11,00 nei giorni di attività del mercato.

La ditta aggiudicatrice dovrà verificare giornalmente, anche per via telematica, la temperatura delle celle frigo ed il corretto funzionamento dei gruppi frigoriferi, intervenendo tempestivamente in caso di malfunzionamenti o guasti.

L'Appaltatore dovrà mettere a disposizione maestranze e mezzi operativi idonei, nonché dovrà mettere a disposizione e mantenere operativo un recapito telefonico, dalle 08:00 alle 18:00 di tutti i giorni feriali, per la pronta reperibilità lungo tutta la durata dell'appalto nonché fornire un numero telefonico da inserire nel combinatore per la reperibilità antincendio; la reperibilità antincendio deve essere garantita 24 ore al giorno per tutti i giorni e deve essere garantito intervento entro 30 minuti dall'attivazione dell'allarme.

La ditta assegnataria dovrà garantire tutte le prestazioni oggetto delle presenti Condizioni particolari, con le modalità e le tempistiche che verranno all'uopo stabilite dal RUP/DEC, a prescindere da qualsiasi tipo di evento (sciopero del personale, ferie, malattie, infortuni...).

In caso di malfunzionamenti o di rilevate mancanze, l'Appaltatore dovrà aggiornare il programma di manutenzione allegato e, in collaborazione con il personale comunale, adeguare le cadenze per garantire il corretto funzionamento della struttura mercatale.

Art. 13 - Obblighi ed oneri a carico della Ditta aggiudicataria

A - Obblighi nei confronti della committenza

A.1 - Obblighi propedeutici alla stipula del contratto

La Ditta aggiudicataria, singola o raggruppata, ha l'obbligo di produrre la documentazione necessaria per procedere alla stipulazione del contratto, entro e non oltre il termine perentorio di **dieci giorni** dal ricevimento, a mezzo PEC, della relativa richiesta.

A.2 - Obblighi di tipo prestazionale

- a) la fornitura nonché la posa in opera di ogni materiale di qualsiasi forma e natura necessario all'intervento in esecuzione di importo pari od inferiore ad € 250,00;
- b) redigere un registro degli interventi effettuati, indicante la tipologia di intervento, la descrizione dello stesso, il numero e la qualifica degli operai utilizzati e la durata oraria dell'intervento. Detto registro dovrà essere depositato presso gli uffici distaccati della Civica Amministrazione;
- c) indicare la sede operativa presidiata durante l'orario d'ufficio, e relativo recapito telefonico/fax/e-mail/PEC di personale dotato di adeguato livello di responsabilità tale da consentire l'esame e la pronta soluzione di eventuali problemi connessi con l'esecuzione del presente servizio e indicare uno o più capi-squadra, dotati di autonomia gestionale, incaricati dalla Ditta di coordinare tutte le operazioni oggetto delle presenti Condizioni particolari e di rapportarsi con il personale della Civica Amministrazione, fornendone i relativi recapiti telefonici, tenuto conto di quanto previsto al precedente art. 12 per quanto concerne il servizio di reperibilità;
- d) garantire il corretto svolgimento del servizio e assumere tutti i necessari accorgimenti per espletare lo stesso nel pieno rispetto delle norme in materia;



COMUNE DI GENOVA

- e) provvedere tempestivamente, qualora l'Amministrazione con apposita segnalazione evidenziasse criticità nell'esecuzione del servizio in oggetto, all'adozione di tutti i rimedi necessari ed idonei per risolvere le anomalie riscontrate;
- f) ottemperare agli obblighi di tutela della *privacy*, quali previsti dalla vigente normativa in materia, nonché di riservatezza;
- g) ottemperare all'obbligo di cura e custodia dei locali, come previsto anche al successivo art. 15.

A.3 - Obblighi di comunicazione

L'Aggiudicatario è obbligato a comunicare tempestivamente al RUP/DEC:

- a) il nominativo del responsabile per la sicurezza;
- b) qualsiasi modifica che possa intervenire nel sistema di gestione del servizio;
- c) eventuali modifiche societarie, o qualsiasi accadimento che possa influire sulla persistenza del possesso dei requisiti di cui all'art. 80 del Codice.

Art. 14 – Sicurezza e norme di prevenzione, infortuni, igiene durante l'esecuzione del contratto

A) - Disposizioni in materia di sicurezza

È fatto obbligo all'Impresa Appaltatrice, al fine di garantire la sicurezza sui luoghi di lavoro, di attenersi strettamente a quanto previsto dal D. Lgs. n. 81/2008 e dalle altre normative vigenti in materia di sicurezza.

B) - Referenti alla sicurezza

L'Impresa Appaltatrice deve comunicare al Comune il nominativo del proprio Responsabile del Servizio di Prevenzione e Protezione ed il nominativo di un Rappresentante in loco per ogni area operativa, onde consentire al Datore di Lavoro Committente di attivare le procedure e misure di coordinamento stabilite dal D.Lgs. n. 81/2008.

Art. 15-Comportamento del personale impiegato nel servizio ed obblighi specifici dell'Aggiudicatario

Tutte le operazioni inerenti i servizi in oggetto dovranno essere eseguite a regola d'arte da personale con formazione, e qualificazione professionale e numericamente adeguati al corretto svolgimento del servizio.

In particolare, si precisa che l'Appaltatore è tenuto:

- 1) ad individuare personale incaricato dell'esecuzione degli interventi persona idonea (PEI), persona esperta (PES) o persona avvertita (PAV) ai sensi della norma CEI 11/27 e s.m.i.;
- 2) ad avere in organico personale che abbiano frequentato un corso di formazione di almeno 8 ore specifico per la manutenzione delle cabine di MT/BT erogato da un soggetto che svolge professionalmente attività di formazione;
- 3) ad avere in organico personale adeguatamente formato in materia di impianti di potabilizzazione e depurazione;
- 4) ad avere in organico personale abilitato alla revisione dei presidi antincendio.



COMUNE DI GENOVA

Al personale dovranno essere forniti gli abiti da lavoro, compresa la eventuale dotazione antinfortunistica, che dovranno recare l'indicazione della ragione sociale della Ditta, nonché tutta l'attrezzatura indispensabile all'espletamento delle attività previste dal contratto, istruendolo sul corretto utilizzo delle stesse.

La Ditta aggiudicataria è tenuta ad osservare e fare osservare al proprio personale le disposizioni normative in merito alla sicurezza dei lavoratori e all'utilizzo dei DPI (Dispositivi di Protezione Individuale) e le norme che richiedono l'impiego e il posizionamento dell'ideale segnaletica di sicurezza nel corso dello svolgimento delle operazioni

Gli operatori dovranno inoltre avere l'attenzione a non lasciare incustoditi nei locali attrezzature e o quant'altro possa costituire ingombro; particolare cura dovrà essere prestata a non ostruire le vie di fuga. La Ditta sarà ritenuta responsabile di eventuali danni causati a persone – a qualunque titolo presenti nella struttura mercatale– determinati da negligenza ed inottemperanza alle norme di sicurezza.

E' fatto assoluto divieto agli operatori di utilizzare qualsiasi apparecchiatura (telefoni, fax, personal computer, terminali, ecc) presente nei locali oggetto del servizio, anche nel caso in cui tali apparecchiature siano state lasciate accese e incustodite

La Ditta dovrà assicurare il rispetto della vigente normativa fiscale, previdenziale, assistenziale ed assicurativa nei confronti del proprio personale, assumendo a proprio carico tutti gli oneri relativi, obbligandosi ad applicare nei confronti dei lavoratori occupati nei servizi in oggetto, condizioni normative e retributive non inferiori a quelle stabilite dal C.C.N.L. della categoria al tempo della stipulazione del contratto d'appalto, nonché le condizioni risultanti da ogni altro atto o contratto collettivo successivamente stipulato per la categoria, sollevando la Stazione Appaltante da qualsiasi obbligo o responsabilità per quanto riguarda le retribuzioni, i contributi assicurativi e previdenziali, l'assicurazione contro gli infortuni e la responsabilità verso terzi.

Art. 16 - Verbale di presa in carico degli impianti

Entro 15 (quindici) giorni dalla formalizzazione dell'incarico, l'Appaltatore dovrà effettuare verifiche e prove per la valutazione dello stato conservativo e funzionale degli impianti oggetto dell'appalto, in coerenza con la normativa vigente, evidenziando eventuali criticità riscontrate e proponendo le opportune soluzioni di intervento.

Nel caso in cui durante le verifiche si dovessero manifestare disallineamenti rispetto alla documentazione presente o disallineamenti nei confronti della normativa vigente e della regola dell'arte, l'Appaltatore, nell'ambito delle attività di manutenzione preventiva, dovrà provvedere a suo carico ad eliminare tali disallineamenti.

In ogni caso, l'Appaltatore ha la possibilità di presentare eventuali osservazioni e/o riserve relative alle condizioni di funzionamento di ogni impianto, apparecchiatura, struttura o locale attinente al servizio. In caso di presentazione da parte dell'Appaltatore di osservazioni e/o riserve, in contraddittorio tra le parti (Civica Amministrazione - Appaltatore), dovrà essere revisionata la Sezione I del Verbale di consegna di cui *infra*, al fine di stabilire l'identificazione, la programmazione e la quantificazione economica degli eventuali ripristini di funzionalità a carico del Comune di Genova in quanto dovuti ad avarie già presenti prima della consegna degli impianti.

Al termine dei quindici giorni verrà redatto un **Verbale di consegna** che rappresenta il documento con il quale la Società aggiudicataria prende formalmente in carico gli impianti per l'esecuzione dei servizi richiesti nel contratto. Il Verbale di Consegna deve prevedere le seguenti sezioni:



COMUNE DI GENOVA

- Sezione 1: Attestazione della presa in consegna degli impianti

L'attestazione della presa in consegna è la sezione del Verbale di Consegna che contiene la consistenza degli impianti del Mercato Ittico, presi in carico dall'Appaltatore.

- Sezione 2: Organizzazione dell'Appaltatore e modalità di interfacciamento

Tale sezione deve riportare l'organigramma nominativo relativo alla struttura predisposta dall'Appaltatore per la gestione tecnica ed operativa dei servizi erogati nell'ambito del contratto. Devono essere riportati in particolare, per ciascun servizio, i nominativi degli esecutivi e dei tecnici che svolgeranno le attività.

- Sezione 3: Eventuali Riserve dell'Appaltatore

Alla sottoscrizione del Verbale costituisce la data di avvio dell'esecuzione del contratto, ai sensi dell'art. 19 del D.M. 49/2018. Alla sottoscrizione del Verbale di consegna degli impianti, l'Appaltatore non potrà avanzare più alcuna riserva e pertanto gli eventuali difetti o avarie che si dovessero manifestare successivamente, saranno a carico dell'Appaltatore stesso. L'Appaltatore, quindi, non potrà eccepire, durante l'esecuzione del servizio, la mancata conoscenza di condizioni o la sopravvenienza di elementi non valutati o non considerati.

Art.17 – Responsabilità e Assicurazione R.C.T.

Gli eventuali danni derivanti dall'espletamento del servizio o – comunque – collegabili a cause da esso dipendenti, di cui venisse richiesto il risarcimento all'Amministrazione od a terzi, saranno assunti dall'Aggiudicatario a suo totale carico, senza riserve od eccezioni.

La Ditta aggiudicataria, prima di dare corso all'esecuzione del contratto, dovrà presentare la documentazione comprovante la stipulazione di una polizza assicurativa, totalmente esente da franchigia e di durata corrispondente a quella del servizio, per la responsabilità civile per danni derivanti dall'esecuzione del servizio e conseguenti all'erogazione del servizio stesso da parte della Ditta aggiudicataria, con un massimale annuo non inferiore ad € 250.000,00.

Art. 18 – Verifiche e controlli

Il controllo sulla corretta esecuzione del servizio e sulla conformità delle prestazioni rispetto alle norme prescritte nelle presenti Condizioni particolari sarà effettuato dal RUP, che riveste altresì le funzioni di Direttore dell'Esecuzione del Contratto (DEC) o da personale della Civica Amministrazione individuato dal R.U.P. con funzioni di Direttore Operativo, con i compiti e le funzioni proprie dell'art. 16 e ss. del D.M. 49/2018.

La Civica Amministrazione si riserva, con ampia e insindacabile facoltà e senza che l'Aggiudicatario nulla possa eccepire, di effettuare verifiche e controlli circa la perfetta osservanza, da parte dello stesso, di tutte le disposizioni contenute nelle presenti Condizioni particolari e, in modo specifico, controlli di rispondenza e di qualità.

Qualora dal controllo sulle prestazioni effettuate dovessero risultare delle difformità rispetto a quanto disposto nelle presenti Condizioni particolari, l'Aggiudicatario dovrà provvedere ad eliminare le disfunzioni rilevate nei termini indicati nella formale contestazione effettuata, pena l'applicazione delle penalità di cui al successivo articolo.



COMUNE DI GENOVA

L'Aggiudicatario, durante lo svolgimento delle attività previste, dovrà tener conto di osservazioni, chiarimenti, suggerimenti e richieste, formulate dal RUP/DEC e, all'occorrenza, apportare le necessarie integrazioni, senza che ciò possa comportare di norma aumento dei prezzi stabiliti per l'espletamento del servizio.

Art.19 - Inadempienze e penalità

Nel caso in cui il RUP/DEC rilevasse ritardo nell'esecuzione di prestazioni contrattuali, la Ditta aggiudicataria potrà incorrere nel pagamento di penali, nella misura giornaliera dello **0,5 per mille** dell'ammontare netto contrattuale, fatta salva la risoluzione contrattuale nei casi previsti.

Non danno luogo a responsabilità per la ditta le interruzioni dovute a cause di forza maggiore intendendosi per forza maggiore qualunque fatto eccezionale, imprevedibile e al di fuori dell'impresa che la stessa non possa evitare con l'esercizio della normale diligenza

Penalità in caso di esecuzione parziale o di esecuzione non a regola d'arte delle prestazioni:

In caso di esecuzione parziale/inadeguata del servizio sarà applicata una penalità pari al 30% del valore della prestazione

L'applicazione della penale sarà preceduta da contestazione, rispetto alla quale la Ditta aggiudicataria avrà la facoltà di presentare le proprie controdeduzioni entro e non oltre tre (tre) giorni dalla comunicazione della contestazione stessa.

Trascorso il termine di 3 (tre) giorni lavorativi, in mancanza di controdeduzioni congrue e/o documentate o in caso di giustificazioni non pertinenti, il RUP/DEC procederà all'applicazione della penalità.

La penalità potrà essere ridotta ed eventualmente revocata nel caso in cui:

- la ditta esegua con buon esito le prestazioni contestate relativamente al servizio nel termine di due giorni lavorativi;
- la ditta invii al RUP/DEC controdeduzioni congrue e documentate in relazione alle inadempienze contestate.

Qualora l'ammontare delle penali superi il 10 per cento dell'ammontare netto contrattuale, si potrà procedere, ai sensi dell'art. 113-bis, comma 2, del Codice, alla risoluzione del contratto.

Le penalità verranno detratte, a seconda dei casi, direttamente dall'importo delle relative fatture o dall'incameramento totale o parziale del deposito cauzionale o e o tramite altra modalità prevista dalla normativa.

In ogni caso il pagamento della penale di cui sopra non esime la Ditta aggiudicataria dalla responsabilità che la stessa viene ad assumere per i danni causati con il proprio ritardo al Comune e le eventuali altre responsabilità derivanti dalle proprie inadempienze.

Art. 20 – Esecuzione in danno.

Nel caso in cui la Ditta aggiudicataria ometta di eseguire, anche parzialmente, le prestazioni di cui alle presenti Condizioni particolari, l'Amministrazione potrà ordinare ad altra Ditta l'esecuzione parziale



COMUNE DI GENOVA

o totale di quanto omesso dall'aggiudicatario, al quale saranno addebitati i relativi costi ed i danni eventualmente derivati al Comune.

In particolare, in caso di inadempimento della tempistica ritenuta necessaria per l'esecuzione del servizio dalla C.A. e previamente comunicata all'aggiudicatario, si riserva la facoltà di richiedere le prestazioni mancanti ad altro soggetto.

Per la rifusione dei danni l'Amministrazione potrà rivalersi, mediante trattenute, sugli eventuali crediti dell'appaltatore ovvero, in mancanza, sul deposito cauzionale che dovrà essere immediatamente reintegrato.

Art. 21 - Inadempienze e risoluzione del contratto.

E' facoltà dell'Amministrazione comunale risolvere di diritto il contratto ai sensi degli artt. 1453-1454 del Codice Civile, previa diffida ad adempiere ed eventuale conseguente esecuzione d'ufficio, a spese della Ditta assegnataria, qualora la stessa non adempia agli obblighi assunti con la stipula del contratto con la perizia e la diligenza richiesta nella fattispecie, ovvero per gravi e/o reiterate violazioni degli obblighi contrattuali o per gravi e/o reiterate violazioni e/o inosservanze delle disposizioni legislative e regolamentari, ovvero ancora qualora siano state riscontrate irregolarità non tempestivamente sanate che abbiamo causato disservizio per l'Amministrazione, ovvero vi sia stato grave inadempimento della Ditta stessa nell'espletamento del servizio in parola mediante subappalto non autorizzato, associazione in partecipazione, cessione anche parziale del contratto.

Si procederà inoltre alla risoluzione del contratto per manifesta inosservanza delle norme previste dalla Legge sulla sicurezza nel lavoro e dai contratti nazionali di lavoro, nonché nel caso di gravi e ripetute violazioni alle disposizioni contenute nel Documento di Valutazione dei rischi da parte dell'Impresa appaltatrice e/o delle eventuali imprese subappaltatrici.

Costituiscono motivo di risoluzione di diritto del contratto, ai sensi dell'Art. 1456 codice civile (Clausola risolutiva espressa), le seguenti fattispecie:

- a) sopravvenuta causa di esclusione di cui all'art. 80, comma 1, del Codice;
- b) grave negligenza o malafede nell'esecuzione delle prestazioni, errore grave nell'esercizio delle attività;
- c) falsa dichiarazione o contraffazione di documenti nel corso dell'esecuzione delle prestazioni.

Nelle ipotesi di cui al paragrafo precedente il contratto sarà risolto di diritto con effetto immediato a seguito della dichiarazione del Comune, via PEC, di volersi avvalere della clausola risolutiva espressa.

La risoluzione del contratto non pregiudica in ogni caso il diritto del Comune al risarcimento dei danni subiti a causa dell'inadempimento

Il contratto potrà essere altresì risolto:

- a) qualora il contratto abbia subito una modifica sostanziale che avrebbe richiesto una nuova procedura di appalto ai sensi dell'art. 106 del Codice;
- b) qualora con riferimento alle modificazioni di cui al predetto art. 106, comma 1, lettere b), e c) del Codice, siano state superate le soglie di cui al comma 7 del predetto articolo ovvero, qualora con riferimento alle modificazioni di cui all'art. 106 comma 2) del predetto articolo siano state superate le soglie di cui al medesimo comma 2, lettere a) e b);



COMUNE DI GENOVA

e) qualora l'aggiudicatario si sia trovato, al momento dell'aggiudicazione dell'appalto, in una delle situazioni di cui all'art. 80, comma 1, del Codice;

f) qualora l'appalto non avesse dovuto essere stato aggiudicato in considerazione di una grave violazione degli obblighi derivanti dai trattati, come riconosciuto dalla Corte di Giustizia dell'unione Europea in un procedimento ai sensi dell'art. 258 TFUE, o di una sentenza passata in giudicato;

g) qualora nei confronti dell'appaltatore sia intervenuto un provvedimento definitivo che disponga l'applicazione di una o più misure di prevenzione di cui al codice delle leggi antimafia e delle relative misure di prevenzione, ovvero sia intervenuta sentenza di condanna passata in giudicato per i reati di cui all'art. 80, comma 1, del Codice.

All'impresa aggiudicataria verrà corrisposto il prezzo contrattuale del servizio regolarmente effettuato prima della risoluzione, detratte le penalità, le spese e i danni.

Al fine di recuperare penalità, spese e danni il Comune potrà rivalersi su eventuali crediti dell'Impresa aggiudicataria nonché sulla cauzione, senza necessità di diffide o di autorizzazione della Ditta.

In tutti i casi di risoluzione anticipata del contratto il Comune effettuerà, tramite propri periti, una stima dei beni e servizi forniti e dei beni e servizi da fornire e valuterà l'entità del danno subito.

Tale accertamento potrà essere, se richiesto, eseguito in contraddittorio con rappresentanti dell'impresa appaltatrice e le risultanze dello stesso verranno verbalizzate e sottoscritte dai presenti.

Le spese occorrenti per l'eventuale risoluzione del contratto e consequenziali alla stessa saranno a totale ed esclusivo carico dell'Impresa.

Art. 22 - Anticipazione-Fatture, liquidazioni e pagamenti.

Ai sensi dell'art. 35, comma 18, del Codice, sul valore del contratto viene calcolato l'importo dell'anticipazione del prezzo pari al 20 per cento da corrispondere all'appaltatore entro quindici giorni dall'effettivo inizio della prestazione.

L'erogazione dell'anticipazione è subordinata alla costituzione di garanzia fideiussoria bancaria o assicurativa di importo pari all'anticipazione maggiorato del tasso di interesse legale applicato al periodo necessario al recupero dell'anticipazione stessa secondo il cronoprogramma dei lavori della prestazione. La predetta garanzia è rilasciata da imprese bancarie autorizzate ai sensi del decreto legislativo 1° settembre 1993, n. 385, o assicurative autorizzate alla copertura dei rischi ai quali si riferisce l'assicurazione e che rispondano ai requisiti di solvibilità previsti dalle leggi che ne disciplinano la rispettiva attività. La garanzia può essere, altresì, rilasciata dagli intermediari finanziari iscritti nell'albo degli intermediari finanziari di cui all'articolo 106 del decreto legislativo 1° settembre 1993, n. 385. L'importo della garanzia viene gradualmente ed automaticamente ridotto nel corso dei lavori della prestazione, in rapporto al progressivo recupero dell'anticipazione da parte delle stazioni appaltanti. Il beneficiario decade dall'anticipazione, con obbligo di restituzione, se l'esecuzione dei lavori della prestazione non procede, per ritardi a lui imputabili, secondo i tempi contrattuali. Sulle somme restituite sono dovuti gli interessi legali con decorrenza dalla data di erogazione della anticipazione.

Tenuto conto dell'eventuale anticipazione erogata, il pagamento dell'importo contrattuale avverrà in una unica soluzione, al termine del servizio.

NB: Si precisa che l'esecuzione di ripristini di funzionalità o di interventi di manutenzione ritenuti dall'Impresa appaltatrice necessari e non rientranti nelle presenti Condizioni contrattuali, saranno



COMUNE DI GENOVA

comunque oggetto di valutazione da parte della SA, di verifica di congruità della spesa proposta e saranno oggetto di approvazione tramite apposita determinazione dirigenziale.

La ditta aggiudicataria dovrà emettere fatture elettroniche nel formato Fattura PA, tramite il Sistema di Interscambio, come da L. n. 244/2007, art. 1, commi da 209 a 213 e D.M. 3 aprile 2013, n. 55, intestate a Comune di Genova - Direzione Sviluppo del Commercio, indicando il seguente CODICE UNICO UFFICIO: DXYLMH. Oltre a detto Codice Univoco, ogni fattura dovrà contenere il codice CIG, il numero d'ordine SIB, tutti i dati previsti dall'art. 21 D.P.R. n. 633/1972 (compresa l'indicazione separata di imponibile, aliquota Iva, imposta totale ecc) inserendo l'annotazione obbligatoria "scissione dei pagamenti" e la descrizione delle prestazioni.

La mancata annotazione della dicitura "scissione dei pagamenti" determinerà l'irregolarità della fattura che verrà scartata dal sistema e potrà comportare sanzioni nei confronti di entrambi i soggetti (il Comune che, avendo ricevuto la fattura senza la corretta annotazione, non provveda a richiedere la regolarizzazione al fornitore, è responsabile in solido con quest'ultimo).

Per la liquidazione delle fatture si applica il meccanismo del c.d. "split payment" che prevede per gli Enti Pubblici l'obbligo di versare all'Erario l'Iva esposta in fattura dai fornitori, ai quali verrà corrisposto soltanto l'imponibile.

La liquidazione delle fatture è subordinata:

- all'attestazione di regolarità contributiva (DURC) che il Comune richiederà direttamente agli enti competenti;

- all'attestazione di regolare esecuzione del servizio emessa dal RUP/DEC;

L'irregolarità del suddetto D.U.R.C. rappresenta causa ostativa al pagamento e ne comporta la sospensione dei termini.

In caso di mancato pagamento del subappaltatore, ossia in caso di mancata esibizione delle fatture quietanzate da parte dell'affidatario, la stazione appaltante sospende il successivo pagamento in favore dell'appaltatore medesimo.

Il pagamento delle fatture, complete di tutti i dati necessari, avverrà entro 30 giorni decorrenti dalla data di ricevimento delle stesse, con le modalità previste dalle vigenti disposizioni di legge.

L'Amministrazione non sarà responsabile di eventuali ritardi derivanti dai disguidi nel recapito delle fatture. Analogamente l'Amministrazione non sarà responsabile di eventuali ritardi nell'emissione del DURC da parte degli istituti competenti.

In applicazione di quanto previsto dall'art.30, comma 5 bis, del Codice, dall'importo di ciascuna fattura sarà operata una ritenuta dello 0,50% al fine di attuare l'eventuale intervento sostitutivo della stazione appaltante in caso di inadempienza contributiva da parte dell'esecutore.

In particolare su ogni fattura dovrà essere indicato l'imponibile decurtato dello 0,50%, indicando altresì tale operazione nella descrizione della fattura. Al termine del contratto, in sede di liquidazione finale, dopo l'approvazione di regolare esecuzione e previo rilascio del documento unico di regolarità contributiva, la Ditta aggiudicataria emetterà una fattura per l'importo complessivo dello 0,50% non fatturato con ciascun documento di spesa emesso durante la durata contrattuale.

Art. 23 - Tracciabilità dei flussi finanziari.

Per assicurare la tracciabilità dei flussi finanziari, ai sensi dell'art. 3, Legge 136 del 13 agosto 2010, l'Aggiudicataria è obbligata ad utilizzare uno o più conti bancari o postali dedicati alle commesse



COMUNE DI GENOVA

pubbliche. I riferimenti dei predetti conti correnti, e i soggetti abilitati ad operare su di essi dovranno essere comunicati in sede di stipula.

L'Aggiudicataria dovrà, inoltre, a comunicare all'Amministrazione, entro 7 giorni, ogni eventuale variazione relativa ai predetti conti correnti ed ai soggetti autorizzati ad operare su di essi.

L'Aggiudicataria è obbligata ad inserire nei contratti sottoscritti con i subappaltatori o con i subcontraenti un'apposita clausola, a pena di nullità assoluta, con la quale ciascuno di essi assume gli obblighi di tracciabilità finanziaria prescritti dalla citata legge.

L'Aggiudicataria trasmetterà i predetti contratti all'Amministrazione, stante l'obbligo di verifica imposto alla Stazione Appaltante dal predetto art. 3, comma 9, Legge 136/10.

L'Aggiudicataria darà immediata comunicazione alla Stazione Appaltante ed alla Prefettura-Ufficio Territoriale del Governo della provincia di Genova della notizia dell'inadempimento della propria controparte (subappaltatore/subcontraente) agli obblighi di tracciabilità finanziaria.

Art. 24 - Divieto di cessione del contratto.

È vietata la cessione totale o parziale del contratto, fatte salve le previsioni di cui all'art. 106, comma 1, lett. d) del Codice.

Se questa si verificherà, l'Amministrazione dichiarerà risolto il contratto per colpa dell'appaltatore, salvo ogni diritto di ripetere ogni danno dipendente da tale azione.

Art. 25 - Cessione del credito

È consentita la cessione del credito, purché sia preventivamente notificata alla Civica Amministrazione e dalla stessa accettata.

Art. 26 - Foro competente.

Organismo responsabile delle procedure di ricorso: Tribunale Amministrativo Regionale (T.A.R.) della LIGURIA, con sede in Via Fogliensi n. 2A –C.A.P. 16145 Genova. Termini di presentazione del ricorso: trenta giorni decorrenti dalla comunicazione dell'aggiudicazione oppure dalla piena conoscenza della stessa.

Tutte le controversie che dovessero sorgere tra le Parti, dall'interpretazione, esecuzione, scioglimento del contratto e del sotteso rapporto giuridico con esso dedotto, saranno devolute alla competente Autorità Giudiziaria - Foro esclusivo di Genova.

Art. 27 - Oneri e spese

Sono a carico della società affidataria gli oneri di bollo, tutti gli oneri fiscali e le eventuali spese contrattuali.

Art. 28 - Rinvio al altre norme

Per quanto non espressamente previsto dalle presenti condizioni particolari di contratto, si fa rinvio:



COMUNE DI GENOVA

- al D.Lgs. 18.04.2016 n.50-Codice dei contratti pubblici e al codice civile;
- al bando servizi CONSIP per l'abilitazione degli operatori economici al MePA, nonché alle relative condizioni generali di contratto, capitolato d'oneri servizi, regole del sistema di e-procurement, allegato 18- "Servizi agli impianti", ai Manuali d'uso per l'abilitazione degli operatori al MePA.

Art. 29 – Trattamento dei dati

I dati raccolti saranno trattati, anche con strumenti informatici, ai sensi del Regolamento (UE) 2016/679, esclusivamente nell'ambito della procedura regolata dalle presenti condizioni particolari di contratto.

Art. 30 – Allegati

Sono allegati alle presenti condizioni particolari di contratto e ne fanno parte integrante:

1. *Programma delle manutenzioni;*
2. *Planimetria del Mercato Ittico Comunale*
3. *Schema impianto di Depurazione*
4. *DGUE*
5. *Dichiarazioni integrative al DGUE*
6. *Modulo ausiliaria;*
7. *Informativa ex art. 13 Regolamento (UE) 2016/679*

IL DIRIGENTE
(dr.ssa Sandra PEREGO)
documento firmato digitalmente