



**MUNICIPIO LEVANTE.
DELIBERAZIONE ADOTTATA DALLA GIUNTA MUNICIPALE
NELLA SEDUTA DEL 26/12/2013**

ATTO N. 6

Presiede: Il Presidente

Assiste: Resp. Segreteria OO.II. Giulio Zannoni

Al momento della deliberazione risultano presenti (P) ed assenti (A) i Signori:

1) Nerio Farinelli	- Presidente
2) Paola Maccagno	- Vice Presidente
3) Michele Raffaelli	- Assessore
4) Stefano Toscanini	- Assessore

APPROVAZIONE DEL DOCUMENTO PREDISPOSTO DAL GRUPPO DI LAVORO TECNICO DEL MUNICIPIO AD OGGETTO "RIQUALIFICAZIONE DELL'ENTROTERRA DEL MUNICIPIO LEVANTE".

Su proposta del Presidente, sig. Nerio Farinelli;

Visti:

- il D.Lgs. 267 del 18/08/2000 "Testo Unico delle Leggi sull'ordinamento degli Enti Locali" ed in particolare l'art. 17 comma 5 inerente le forme di decentramento di funzioni e di autonomia organizzativa e funzionale nei Comuni con popolazione superiore a 300.000 abitanti;
- lo Statuto del Comune di Genova ed in particolare gli articoli 58 e 60 con i quali vengono definiti i principi e le funzioni dei Municipi, e l'art. 64 che definisce le competenze della Giunta Municipale;
- il Regolamento per il Decentramento e la Partecipazione municipale adottato con delibera C.C. n. 6 del 06/02/2007 ed in particolare gli artt. 50, 56 e 57 inerenti le funzioni attribuite ai Municipi e le competenze della Giunta Municipale e l'art. 64 inerente la gestione delle entrate e delle spese gestite dai Municipi;

Premesso:

- che le aree delle zone collinari dell'entroterra rappresentano un patrimonio che deve essere salvaguardato e valorizzato;
- che la tutela e la manutenzione delle aree in questione rappresentano un importante presidio ai fini della sicurezza e della prevenzione delle calamità naturali e non;
- che attraverso l'azione congiunta del Municipio e dei soggetti pubblici e privati che operano sul territorio sarà possibile recuperare e valorizzare le aree da tempo abbandonate e rilanciare il loro utilizzo da parte dei cittadini;

Considerato che presso il Municipio Levante nel corso del primo semestre 2012 si è costituito un **Gruppo di Lavoro Tecnico** con lo scopo di iniziare a valutare un percorso di fattibilità relativo all'impostazione e all'avvio di un lavoro progettuale orientato a perseguire le finalità sopra evidenziate, e che il Gruppo di cui sopra ha prodotto un documento, denominato "**Riqualificazione dell'entroterra del Municipio Levante**", che sintetizza la prima fase del lavoro svolto;

Considerato inoltre che il documento di cui sopra è stato illustrato nella seduta congiunta del 5 dicembre 2012 delle Commissioni II e III, e che le osservazioni proposte in sede di commissioni congiunte sono state recepite nella versione definitiva del documento;

Rilevato che il suddetto documento illustra e ha come obiettivo il recupero, la valorizzazione delle caratteristiche naturalistiche, paesaggistiche, ambientali, storiche e culturali dell'entroterra del Municipio Levante, ne evidenzia le potenzialità di fruizione da parte della cittadinanza, mediante il recupero e la valorizzazione di una rete di percorsi tematici, creando l'occasione per instaurare nuove sinergie tra Istituzioni e soggetti esterni, rendendo concreto l'obiettivo della partecipazione attiva del cittadino alle iniziative del Municipio;

Richiamate le delibere del Consiglio Municipale n. 28 del 5 novembre 2012 avente ad oggetto "Costituzione del Gruppo di lavoro temporaneo sull'entroterra e le zone collinari del Municipio Levante" e n. 7 del 21 Gennaio 2013 avente ad oggetto "Preso d'atto della composizione del Gruppo di Lavoro temporaneo per il litorale del Municipio Levante e del Gruppo di Lavoro temporaneo sull'entroterra e le zone collinari del Municipio Levante e predisposizione di idonee misure di informazione per la partecipazione dei cittadini singoli e/o associati alle riunioni degli stessi";

Considerato che il documento predisposto dal Gruppo di Lavoro Tecnico può costituire un valido strumento di partenza per creare le opportune sinergie tra i diversi soggetti, tecnici e politici, ognuno nell'ambito dei rispettivi ruoli e prerogative, al fine di perseguire con efficacia le finalità di cui in premessa, costituendo inoltre un "contenitore" nel cui ambito possono di volta in volta trovare idonea collocazione ed essere programmati e attivati progetti specifici, che verrebbero in tal modo valorizzati nel far parte di un quadro progettuale organico d'insieme;

Visto l'allegato parere tecnico espresso dal Segretario Generale del Municipio Levante;

LA GIUNTA DEL MUNICIPIO LEVANTE DELIBERA

per le motivazioni espone in premessa:

- di approvare il documento predisposto dal Gruppo di Lavoro Tecnico ad oggetto "**Riqualficazione dell'Entroterra del Municipio Levante**", allegato alla presente delibera e che ne costituisce parte integrante e sostanziale;
- di dare mandato al Gruppo di Lavoro Tecnico per l'attivazione delle azioni correlate agli obiettivi prefissati, impegnando il Gruppo stesso a riferire periodicamente sullo stato di avanzamento dei lavori alla Giunta Municipale.

Il Presidente, per motivi d'urgenza, propone di dichiarare la presente deliberazione immediatamente eseguibile ai sensi dell'art. n. 134 - comma IV - del Decreto Legislativo n.267/2000.

La Giunta Municipale, approva all'unanimità.

IL SEGRETARIO
F.A. Giulio Zannoni

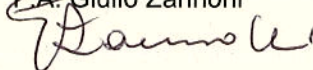

IL PRESIDENTE
Nerio Farinelli

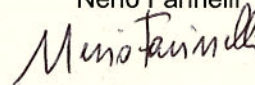

In pubblicazione per 15 giorni a far data dal.....4/3/2013..... sul sito istituzionale dell'Ente ai sensi dell'art. 32 L. 18.6.2009, n. 69 e all'Albo del Municipio ai sensi dell'art. 71 dello Statuto comunale e dell'art. 67 del Regolamento per il Decentramento e la Partecipazione municipale, approvato con Deliberazione del Consiglio Comunale n. 6 del 6.2.2007.

E' PARTE INTEGRANTE DELL'ATTO DELIBERATIVO N. 6 DEL 26/2/2013
ADOTTATO DALLA GIUNTA MUNICIPALE LEVANTE AVENTE AD OGGETTO:

APPROVAZIONE DEL DOCUMENTO PREDISPOSTO DAL GRUPPO DI LAVORO TECNICO DEL MUNICIPIO AD OGGETTO "RIQUALIFICAZIONE DELL'ENTROTERRA DEL MUNICIPIO LEVANTE".

PARERE TECNICO DEL SEGRETARIO GENERALE DEL MUNICIPIO LEVANTE
(art. 49 comma 1 del D.Lgs. n. 267 del 18/08/2000 – T.U. delle leggi sull'Ordinamento degli Enti Locali – art. 54 comma 1 del Regolamento per il decentramento e la partecipazione municipale)

ESPRIME PARERE TECNICO FAVOREVOLE

Il Segretario Generale del Municipio
Dott.ssa Simonetta Barboni

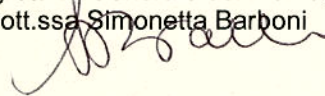

Genova, 26/02/2013

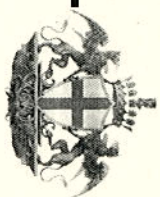

COMUNE DI GENOVA
MUNICIPIO LEVANTE



RIQUALIFICAZIONE DELL'ENTROTERRA DEL MUNICIPIO LEVANTE

*(a cura del Gruppo di Lavoro interno)
5 novembre 2012*

il territorio

Il progetto si sviluppa sul territorio municipale delimitato ad **est** dai Comuni di Sori, Pieve Ligure e Bogliasco; a **nord** da Bavari, Piani di Ferretto, crinale Monte Riega, crinale Monte Bastia, asse Rio dell'Acquafredda, Comune di Bargagli; a **ovest** dalla dorsale che dal forte Ratti(escluso) e Richelieu (escluso) si ricongiunge a **sud** con La "Linea Verde" definita dal PUC, che costituisce il limite meridionale del territorio oggetto dell'intervento.

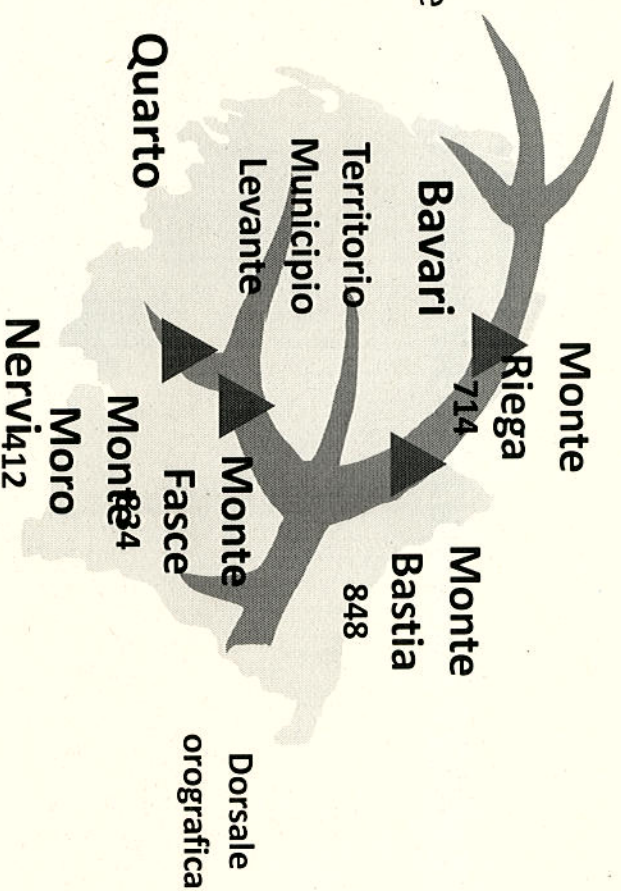

L'ambito include la porzione posta più a est del territorio comunale, ed è costituito da **valli poste perpendicolarmente alla linea di costa**, le quali presentano una morfologia caratterizzata da versanti acclivi interessati - in prossimità della costa - da **colture terrazzate** con prevalenza di oliveti, limitate **aree boscate** a bosco misto ed **estese praterie** sommitali non insediate.

Nell'estremo levante, in particolare Nervi e Sant'Ilario, il paesaggio è caratterizzato da un positivo equilibrio tra l'edificazione e la componente naturalistica dove permane una vegetazione mediterranea ancora ben sviluppata; i versanti di S. Ilario, Apparizione, Bavari, S. Desiderio sono articolati su **un'interessante trama storica di percorsi di crinale**, di mezzacosta e **insediamento sparso**.

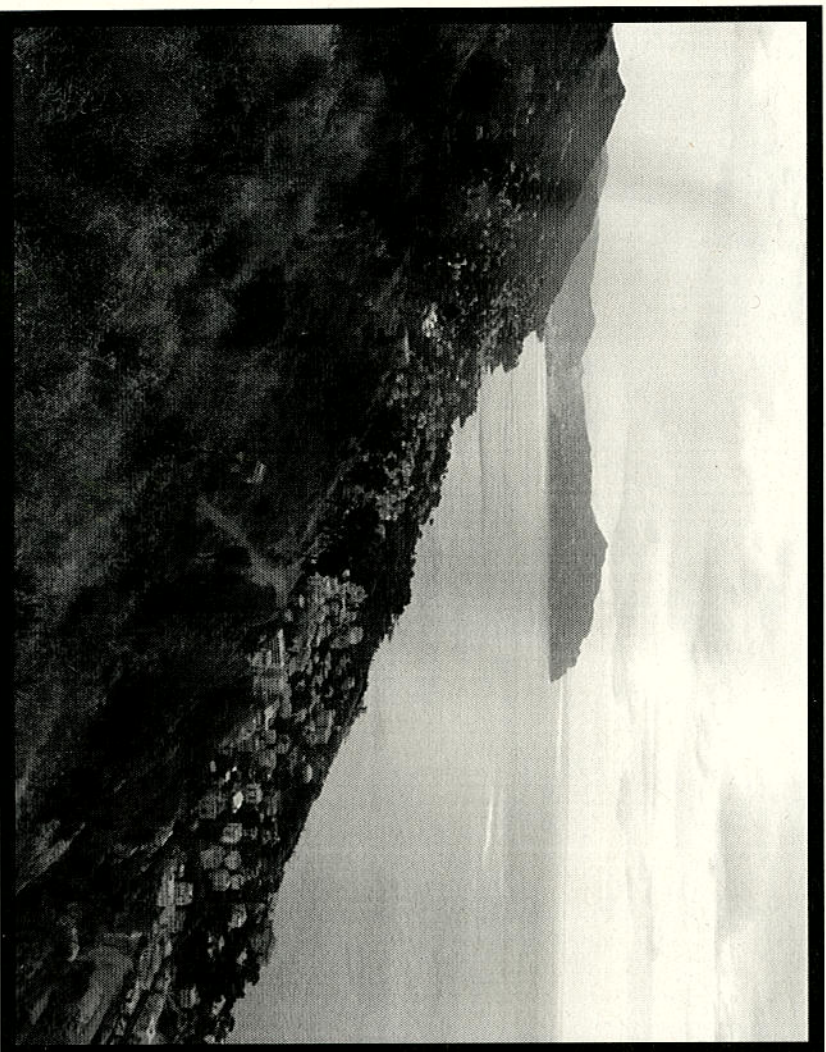

Sono significativi per qualità degli ambienti, essenzialità nella configurazione dei quadranti paesisti di versante e rilevanza dell'edificio come testimonianza della cultura materiale dei luoghi, i **nuclei rurali** di Sella di Bavari, Roncagli e Premanico, la valle del rio Nervi e gli antichi molini e frantoi.

MUNICIPIO LEVANTE

TERRITORIO INTERESSATO DAL

PROGETTO

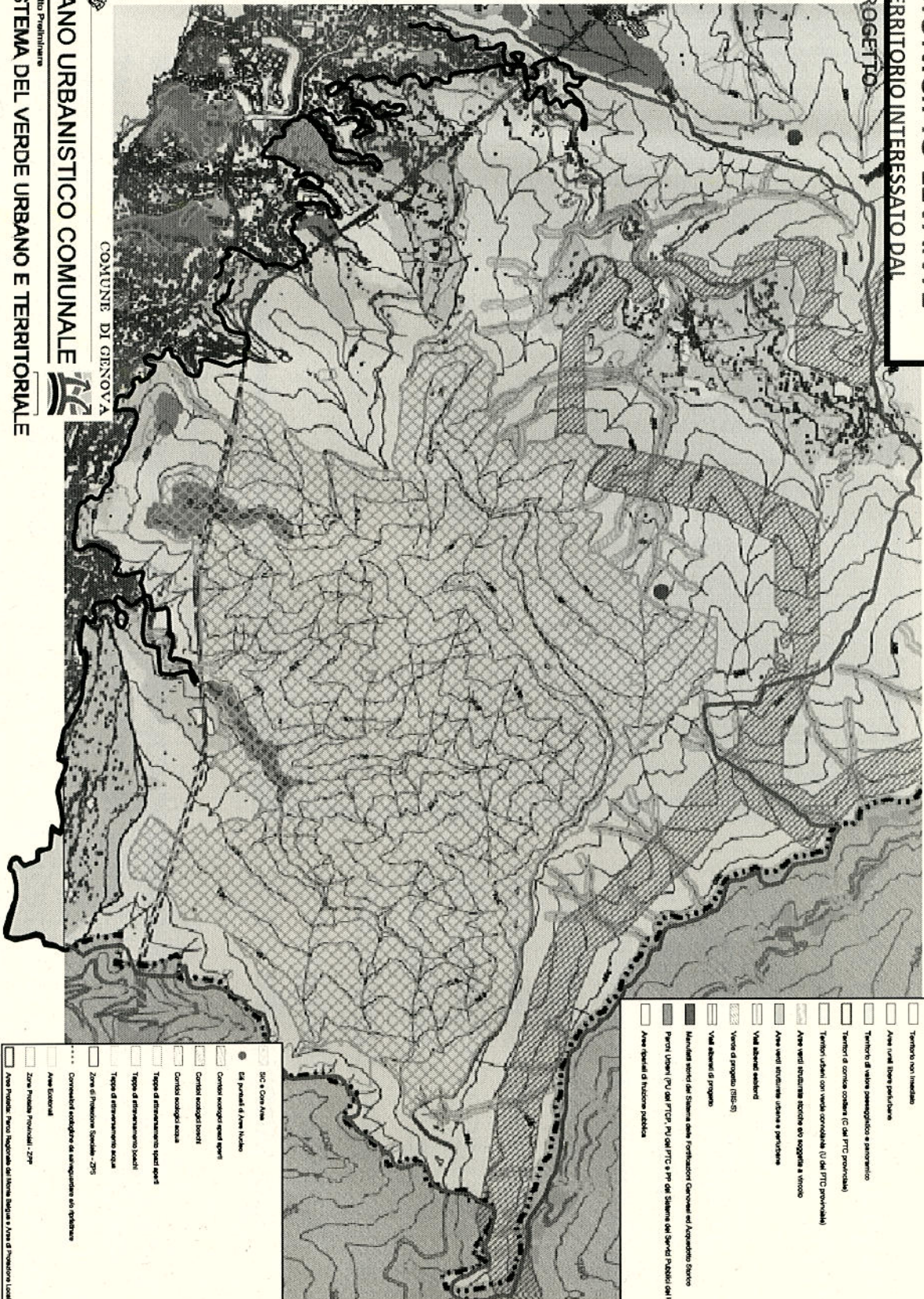

- LEGENDA**
- Contorno Comunale
 - Territorio non insediato
 - Aree rurali libere per l'urbanizzazione
 - Territorio di valore paesaggistico e ambientale
 - Territorio di riserva militare (C del PRG provinciale)
 - Territorio urbano con vincoli consolidati (U del PRG provinciale)
 - Aree verdi strutturate storiche sito soggette a vincolo
 - Aree verdi strutturate urbane e periurbane
 - Valli adiacenti esistenti
 - Valli adiacenti di progetto (RSC-2)
 - Valli adiacenti di progetto
 - Materiali storici del Sistema della Fortificazione Comprensivi del Acquedotto Genova
 - Parco Urbano (PU del PRG) PU del PRG e PR del Sistema dei Servizi Pubblici del PRG
 - Aree speciali di funzione pubblica

- RETE ECOLOGICA**
- SIC - Core Area
 - Siti prioritari di Area Natura
 - Corridoi ecologici verdi aperti
 - Corridoi ecologici forestati
 - Corridoi ecologici acquatici
 - Tappe di attraversamento spazio aperti
 - Tappe di attraversamento forestato
 - Tappe di attraversamento acquatico
 - Zone di Protezione Speciale - ZPS
 - Corridoi ecologici verdi da sviluppare in occasione
 - Aree Ecologiche
 - Zone Protette Naturali - ZPN
 - Aree Protette Naturali Regionali del Museo Biogeno, Area di Impianto Lombrico

Progetto Preliminare
PIANO URBANISTICO COMUNALE
SISTEMA DEL VERDE URBANO E TERRITORIALE

COMUNE DI GENOVA



Elementi del paesaggio di valore paesistico/ambientale

- Crinale dei Forti
- Complesso del M. Fasce-M. Cordona *
- Versante a mare con cime M.Moro e M.Giugo
- Valletta di Rio Pomà per la copertura vegetale
- Valletta del Rio S.Pietro
- Sistema paesistico costituito dal versante di Apparizione
- Sistema agricolo-strutturato di Sant'Ilario

Elementi di impatto visivo e/o ambientale negativo

Urbanizzazione di fondovalle della parte terminale del Torrente Sturla e Rio Nervi
Urbanizzazioni di Quarto Alto

* Sito di Interesse Comunitario (SIC) del Monte Fasce, che, con i suoi 1100 ettari, è uno dei sette SIC della Provincia di Genova.



Il progetto

AREA DI INTERESSE CULTURALE, STORICO E AMBIENTALE, SUL TERRITORIO COLLINARE DEL LEVANTE CITTADINO

OGGETTIVO

Salvaguardia e valorizzazione della cultura, storia ambiente, che sono patrimonio dell'entroterra del Levante cittadino

dare valore alle strutture che costituiscono testimonianza significativa dell'opera dell'uomo sul territorio

Ripristino della rete dei percorsi (prevalentemente pedonali) che meglio rappresentano i temi individuati dall'obiettivo;

protezione e promozione della biodiversità e delle valenze ecologiche, geologiche e paesaggistiche dell'ambiente;

Difesa del territorio da ogni elemento di degrado (abbandono, incendi, dissesto idrogeologico, discarica abusiva, espansione edilizia);

stimolare il senso di appartenenza e partecipazione, promuovendo azioni sul territorio realizzate in collaborazione con gruppi di Cittadinanza Attiva;

Presidio e Promozione del territorio.

SOGGETTO PROMOTORE

Municipio Levante

COPERTURA COSTI:

Volontariato;

accesso a Fondi per progetti finalizzati;

Ricerca sponsor.

SOGGETTI COINVOLTI

altre Direzioni del Comune di
Genova

PURIFICAZIONE:

Comunicati e conferenza stampa di
presentazione del progetto;

Enti pubblici
Associazioni di volontariato
nell'ambito
naturalistico, ambientale, storico e
culturale

eventi promossi sul territorio;
attenzione costante dei media

Federazioni con finalità attinenti
agli indirizzi del progetto.

Predisposizione guida tematica;

Creazione e gestione sito web
i

IPOTESI DI FRUIZIONE

Visite a siti di interesse, itinerari a un passo dalla città riflettendo sulla storia, la cultura e la natura dei luoghi visitati

Eventi tempo libero, sportivi o escursionistici (feste e sagre, visite guidate, mountain bike, trail running, orienteering, trekking, horses trekking)

Progetti culturali e interscolastici (incontri a tema, mostre, percorsi didattici guidati, orti scolastici, ecc.

CF

Il Municipio garantisce l'integrità dei progetti proposti coordinando le attività di realizzazione e gestione. La cittadinanza attiva si fa portavoce delle aspettative del territorio e collabora alla definizione, realizzazione e gestione dei progetti.



relazione di progetto

La consapevolezza della storia e della cultura ci aiuta a scoprire i luoghi che raccontano il vissuto degli uomini che nei secoli hanno popolato questo territorio.

Leggere i segni del loro passaggio ci dà lo spunto per **compiere azioni di recupero e valorizzazione dei manufatti, dei luoghi e degli itinerari** emersi dalla ricerca.

L'azione si espande, focalizzandosi anche sull'**ambiente naturale** e le qualità paesaggistiche che offre il territorio dell'entroterra del **Levante cittadino**.

Il **presidio del territorio** si concretizza in progetti rivolti in maniera specifica alla **prevenzione di incendi boschivi**, ripopolamento forestale e lotta alle cause di dissesto idrogeologico e di **ogni altra forma di degrado**.

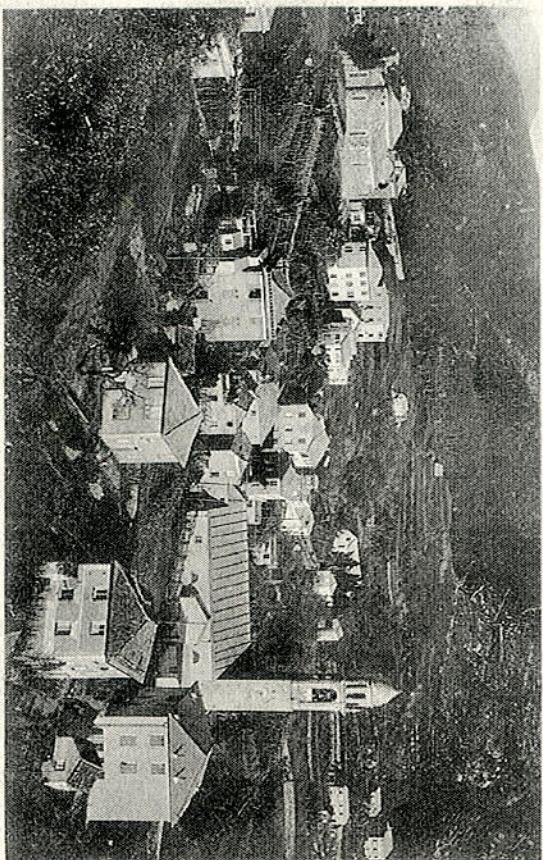

Un saluto da Bavari (Genova)

La **cittadinanza attiva** rappresenta la **forza del progetto**, rendendo concreta la partecipazione del cittadino alle attività del Municipio, attraverso il suo coinvolgimento nelle varie fasi dell'azione. Si è a conoscenza della **quantità e qualità del lavoro** che gruppi organizzati di cittadini hanno già avviato in alcune aree del territorio del Municipio Levante, proprio sui temi fondanti di questo progetto.

Mettere in rete e coordinare l'attività di questi gruppi, costituisce la forza lavoro gestionale necessaria per sviluppare il progetto.

Questo territorio offre al visitatore **panorami di ampio respiro, itinerari e luoghi di grande interesse**. Saranno predisposte **pubblicazioni, pieghevoli e mappe dei luoghi di interesse, in grado di stimolare il lettore alla conoscenza e alla visita**. La divulgazione di tali elaborati avverrà sia a livello municipale che cittadino, non tralasciando di sfruttare le **potenzialità del sito ufficiale dell'Ente** e di altri siti locali, per la ulteriore promozione delle iniziative intraprese.

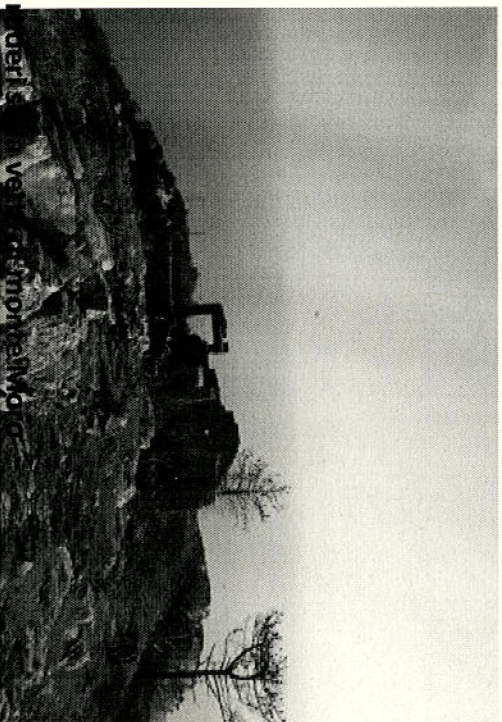

Il progetto crea l'occasione per instaurare **nuove sinergie** tra le competenti Direzioni dell'Ente, Enti Istituzionali esterni, e Federazioni impegnate in campo ambientale e sportivo. La rete dell'associazionismo locale, facendosi **portavoce delle istanze dei cittadini**, fornisce risorse umane ed intellettuali vitali per lo sviluppo del progetto.